Клинская Неделя

№ 33 (676) 27 августа 2016 г. | Еженедельная газета. Адрес в сети Интернет: nedelka-klin.ru

ЗАХОДИТЕ НА НАШ САЙТ ЧЕРЕЗ МОБИЛЬНЫЕ УСТРОЙСТВА

В общегородской день донора клинчане пополнили подмосковный банк крови на 14 литров 2

В Клинском районе началось обсуждение проекта памятника «Поколениям войны» 2

В клинских лесах грибники плутают в одиночку, парами и группами 3, 7

Клин – свободная зона торговли алкоголем

По мнению подмосковных функционеров, клинская полиция не столь строга к торговцам алкогольной продукцией Стр. 2

Прокрутили 10-километровый момент на славу

На маршрут велосипедной прогулки «Крутящий момент» вышли 64 человека от 5 до 62 лет, и все остались довольны, хотя приходилось нелегко

Читайте на стр. 4-5

«Клинская Неделя» один проект закрыла, другой...

Коллектив редакции газеты «Клинская Неделя» успешно совершил велопрогулку «Крутящий момент» и предлагает вместе худеть.

Стр. 4-5, 16

Зима у клинских энергетиков – в графике

Клинский филиал АО «Мособлэнерго» энергохозяйство района готовит к зиме по планам и графикам

Стр. 3

А вы всё приобрели и хорошо подготовились к новому учебному году? Газета «Клинская Неделя» с партнерами расскажет, где и что еще есть к учебе.

Стр. 11

Служба информации:
Тел.: 8 /49624/ 2-70-15
E-mail: info@nedelka-klin.ru
№ 33 (676) 27 августа
nedelka-klin.ru

Память

Началось обсуждение памятника

Администрация Клинского района на своем официальном сайте www.klincity.ru, в социальных сетях разместила семь эскизных вариантов одной и той же по сути композиции памятника «Поколениям войны» и предложила выбрать из них одну для установки в том месте на мемориале Воинской славы, где в канун Дня Победы заложили памятный камень. Специалисты скульптурно-производственного комбината «Лит Арт», уже оформлявшие и устанавливавшие на клинском мемориале памятники «Клинчанам - Героям Советского Союза» и «Скорбящая мать», предложили плоскостную аллегорическую скульптуру. Клинчанам предстоит либо одобрить один из ее вариантов, либо полностью эту концепцию отклонить. Свои мнения, пожелания и замечания предлагается оставлять в комментариях к публикациям в соцсетях или направлять по электронной почте клинского Управления культуры: updkfm@mail.ru.

Виктор Стрелков

Дата

Есть на магистрали станция…

Опытная путевая машинная станция № 1, расположенная в поселке Решетниково, отметила свое 70-летие.

Глава городского поселения Решетниково Надежда Преображенская вручила юбилярам специальный символический подарок и пожелала ОПМС-1 дальнейшего процветания на территории поселения

ОЛЬГА СЕНИНА
nedelka-klin.ru

Предприятие создавалось сразу после Великой Отечественной войны для того, чтобы восстанавливать и обслуживать пути Октябрьской железной дороги на участке от Москвы до Бологого, и до сих пор выполняет эту задачу. Ежедневно, независимо от погодных условий, монтеры пути ОПМС-1 выполняют план и прокладывают 900 погонных метров железнодорожного полотна. Сейчас на станции работают 190 человек, в том числе 25 машинистов и 57 монтеров пути. По сравнению с прошлым годом количество работников сократилось на 36 человек, одни из которых уволились по собственному желанию, а другие попали под плановое сокращение. По словам специалистов отдела кадров ОПМС-1, несмотря на различные трудности, на предприятие продолжают трудоустраиваться молодые люди. Некоторые из них приходят на рабочие специальности, другие - на инженерные должности после окончания высших учебных заведений. Торжественное награждение и праздничный концерт по случаю юбилея предприятия собрали в его актовом зале передовых, самых опытных сотрудников ОПМС-1. Октябрьская дирекция по ремонту пути «Путьремонт» вручила двадцати сотрудникам станции почетные грамоты, а ее руководству - сертификат на 100 000 рублей для премирования работников. Также два работника награждены знаками отличия «За заслуги перед Московской областью». Еще 8 человек отмечены благодарственными письмами Московской областной думы и администрации Клинского района. На праздничном мероприятии, помимо официальных лиц, выступили и те, кто больше 20 лет своей жизни отдали работе в ОПМС-1. Они вспоминали те времена, когда для удобства сотрудников станции на ее территории функционировали детский сад, медицинская поликлиника и стоматологический кабинет, оснащенные на тот момент современным оборудованием, клуб, магазин, строились дома для работников, которые полностью переселились из вагонов, приспособленных для жилья. Завершил торжественную часть концерт известной певицы, исполнительницы в жанре этно и фолк Анны Сизовой.

Торговля

Ни одна точка не торгует алкоголем по закону

ВИКТОР СТРЕЛКОВ
nedelka-klin.ru

Газета «Клинская Неделя» не раз обращала внимание правоохранителей и всех причастных должностных лиц на торговлю алкоголем в Клинском районе, а в минувшие выходные по заданию подмосковного министра потребительского рынка и услуг Владимира Посаженникова прошел очередной рейд

Поначалу в течение дня активист общественной палаты Московской области Андрей Губанов и глава Клинского района Алена Сокольская посетили магазины «Оазис», «Каскад» на ул. К. Маркса, ООО «Вита» в доме № 3 на ул. Спортивной, нестационарные торговые объекты. Объезд торговых точек они повторили после 23 часов. Повсюду велась свободная продажа алкоголя без лицензий, вне системы ЕГАИС, ночью. При этом министр Владимир Посаженников заметил: «Это хронические нарушители! Они не боятся штрафов и конфискаций. После каждого изъятия на следующий день в этих магазинах всегда появляется свежая партия незаконной алкогольной продукции». В павильончике на конечной остановке рейсовых автобусов в Акуловской Слободе вообще обнаружились игровые автоматы, которых давным-давно не должно быть на клинской земле. Министр отметил это особо: «Алена Сокольская и Андрей Губанов! Спасибо! Вы ведете системную и не всегда БЕЗопасную лично для вас работу!»

И подмосковный министр Владимир Посаженников, и активист общественной палаты Подмосковья Андрей Губанов единодушны в том, что «полиция не в силах справиться с возложенными на неё функциями по пресечению административных правонарушений»

Финансы

Набор соцуслуг. Выбор до 01.10

Федеральные льготники до 1 октября могут подать заявление об отказе от набора социальных услуг (НСУ), о возобновлении его предоставления на 2017 и последующие годы. Заявление об отказе от НСУ в 2008-2015 гг., действует в 2016 г. и будет действовать все последующие годы, и повторно заявление об отказе подавать не нужно. За отказом или возобновлением предоставления НСУ необходимо обращаться в Управление Пенсионного фонда РФ № 23 по адресу: г. Клин, ул. Захватаева, д. 5а, кабинет № 100. Телефон 2-24-13.

Аттестат об общем образовании, выданный Тверским суворовским военным училищем на имя Жилякова Никиты Александровича, считать недействительным.

УТЕРЯНЫ ДОКУМЕНТЫ
на имя Молоканова Максима Геннадьевича
Огромная просьба вернуть за вознаграждение. Звонить по телефонам
8-916-234-91-21
8-985-170-81-92

Здравоохранение

Более 30 клинчан сдали 14 литров крови

В понедельник, 22 августа в отделении переливания крови Клинской городской больницы состоялся общегородской День донора, на котором работала выездная бригада Московской областной станции переливания крови. За день 14 литров крови сдал 31 человек. Но стать донором можно каждый вторник и четверг с 8:30 до 11:00, сдав кровь в отделении переливания крови Клинской городской больницы по адресу ул. Победы, вл. 2, больничный комплекс, операционный корпус, первый этаж. Проезд автобусами № 2, 6, 15, 17, 18 или маршруткой № 5. При себе обязательно иметь паспорт. Справки о диете перед сдачей крови и другим вопросам по телефону 7-00-21.

Происшествия

Блуждали группами

В субботу, 20 августа грибники отправлялись в лес парами, группами и теряли обратную дорогу. Уже в 14:45 в клинский ПСО-20 сообщили, что у деревни Задний Двор в лесу заблудились мужчина и женщина 69 и 62 лет. Их вывели к людям с помощью сирен. В 22:40 в лесу близ деревни Стрелково потеряли ориентиры две женщины 1958 и 1959 годов рождения. Почти до часу ночи их искали и все же вывели из леса. В воскресенье, 21 августа под вечер, в 20:50 в лесном массиве между Саньковом и Решетниковом заблудились сразу четыре человека, в том числе ребенок 2011 года рождения. Клинские спасатели сразу же выехали на поиски ребенка и вывели из леса всю группу грибников в 23 часа.

Виктор Стрелков

Общество

Спасатели наведались к пивоварам

На экскурсию, а не по тревожному сигналу работники Клинского территориального управления ГКУ МО «Мособлпожспас» прибыли на клинский производственный комплекс АО «САН ИнБев». Специалист по промышленному туризму Ольга Гулина провела подробную и интересную экскурсию, во время которой раскрыла секреты всего производства, начиная с самых азов. Экскурсия вызвала и профессиональный интерес сотрудников «Мособлпожспас», которые расспрашивали о технологиях производства, безопасности и менеджменте, условиях работы, коллективе производственного комплекса. На все вопросы они получили исчерпывающие ответы, и вся экскурсия оставила хорошее впечатление.

Галина Ремезова, фото автора

Коллектив клинского филиала АО «Мособлэнерго» «Клинские электрические сети» и его директор Юрий Танель подготовку к зиме вверенного им энергетического хозяйства проводят согласно планам и графикам

Зиму энергетики встретят по графику, а не по календарю

В прошлом номере газета «Клинская Неделя» рассказала о том, как подготовился Клинский район к отопительному сезону. Но для бесперебойного снабжения домов теплом, водой, другими коммунальными услугами необходима электроэнергия. О том, как подготовилось энергетическое хозяйство Клинского района к работе зимой, нам рассказал директор клинского филиала АО «Мособлэнерго» «Клинские электрические сети» Юрий Танель:

- У нас составляются ежегодные и перспективные, на пять лет, графики работ, в том числе есть график капитальных ремонтов электросетей на нынешний год, и он выполняется в установленные сроки. Например, в Клинском районе капитально отремонтированы 800 м воздушной линии электропередачи напряжением 6 киловольт между Саньковом и Решетниковом. Еще 1,2 км подобной линии капитально отремонтировано в Высоковске от ул. Калинина до ул. Советской. Одновременно меняются вводы к частным жилым домам, и в общей сложности заменено почти 100 вводов в Клину и Высоковске. План по этому показателю выполнен полностью. Производится замена физически устаревших кабелей на водозабор очистных сооружений, от чего зависит не только стабильная работа очистных сооружений, но и экология района. Запланированный капитальный ремонт 1,5 км кабельной линии напряжением 6 киловольт уже завершается.

- Вспоминая прошлую зиму - много было аварий на линиях Клинских электрических сетей?

- Аварий, к счастью, не было, но случались технологические отключения, которые неизбежны. Ведь только в Клинском районе проложено 400 км подземных кабельных сетей. А в земле случаются подвижки грунта, из-за которых кабельные линии выходят из строя. По решению руководства АО «Мособлэлектро» в Московской области разрешено отключение электроэнергии в таких случаях не больше, чем на два часа, хотя закон дает время до суток, а на восстановление линии нам дается уже от двух до семи дней. То есть в случае технологического отключения электроэнергии в течение двух часов отключается вышедший из строя участок линии, включается временная схема энергоснабжения и в течение двух-семи дней восстанавливается отключенный участок линии. У нас есть еще плановые отключения электроэнергии на время до восьми часов, о которых мы сообщаем заранее. Это время нам необходимо на профилактическое обслуживание оборудования, например, на чистку трансформатора на подстанции или реконструкцию сетей.

- Юрий Григорьевич, Клинский филиал АО «Мособлэнерго» сейчас объединяет Талдомское, Истринское, Солнечногорское и Клинское производственные отделения. Сложно ли вам руководить таким разбросанным по немалой территории хозяйством?

- Это доверие необходимо оправдывать. В каждом производственном отделении действуют коллективы профессионалов своего дела, работают производственные участки. Важно правильно организовать их работу на конечный результат. Такая организация позволяет концентрировать и экономить ресурсы, выполнять задачи любой сложности. К тому же современные средства связи позволяют контактировать по любым вопросам в любое время. Например, в этом месяце жители Подмосковья получили возможность подключаться к электросетям, не выходя из дома. Любой владелец частного дома, дачи либо магазина, парикмахерской, кафе, любого объекта малого и среднего бизнеса может заключить прямой договор с энергокомпанией на подключение электроэнергии по льготной категории до 15 кВт, не приезжая в наш или другой офис «Мособлэнерго».

- Как это действует?

- Через «Личный кабинет» на сайте «Мособлэнерго» клиент подает заявку на техприсоединение к электросетям. В ответ ему приходит в электронном виде договор на подключение. Если условия договора-соглашения устраивают клиента, подавшего заявку, то на его номер мобильного телефона высылается SMS с кодом подтверждения его согласия. Введение этого кода автоматически заменяет личную подпись клиента. У меня тоже есть электронная подпись.

- Уже есть такие заявки?

- Да, заявки в электронном виде уже поступили, но пока заключенных договоров нет, потому что клиенты их еще рассматривают. Да и времени-то прошло немного, и не все еще знают об этом новшестве.

- А как производится оплата при заключении договора?

- Услуги по техприсоединению можно оплатить также на сайте «Мособлэнерго» с помощью популярных банковских карт MasterCard, Maestro и Visa.

Виктор Стрелков

ЦИФРА

63 дня –

средний срок техприсоединения потребителей мощностью до 150 киловатт. В 2013 году этот показатель составлял в среднем 218 дней.

Происшествия

Узка оказалась кровать в больнице

ВИКТОР СТРЕЛКОВ
nedelka-klin.ru

Дважды за неделю дежурные смены клинского ПСО-20 выезжали в кардиологическое отделение клинской городской больницы. Не на поиски, но спасать. Лечащийся здесь 46-летний мужчина из пос. 31 Октября упал в палате с кровати, о чем 18 августа в 14:20 и сообщила в ПСО-20 заведующая отделением. Но поднять его с пола обратно на кровать никто не мог, потому что мужчина весит под 300 кг. Клинские спасатели поместили снова больного на постель. А 20 августа в 13:45 история повторилась. После чего мужчине в больнице создали более широкое ложе.

Долгие поиски, благополучный исход

Женщина 55 лет из СНТ «Третьяково» одна ушла в лес 19 августа в 9 часов и в 16:00 сообщила, что заблудилась. Дежурная смена клинского ПСО-20 сразу же выехала ей на помощь. Подавали спецсигналы, прочесывали лес, искали заблудшую до 23 часов, и в полной темноте остановили поиски, чтобы в 6 утра возобновить снова. Только в 12:50 клинские спасатели обнаружили ее в лесу и обессиленную передали родственникам.

Дым из электрощита вызвал переполох

Средь бела воскресного дня, 21 августа в 14:05 жители дома № 51 на ул. К. Маркса сообщили в клинский ПСО-20 о густом дыме в подъезде. Клинские спасатели сразу же эвакуировали жителей, пока специалисты разбирались в причинах дыма. Оказалось, дымил электрощит.

Происшествия

ВИКТОР СТРЕЛКОВ
nedelka-klin.ru

Трансформатор взломали и «заминировали»

За третью неделю августа дежурные смены клинского поисково-спасательного отряда № 20 выезжали по тревожным сигналам 24 раза, что значительно больше средних еженедельных показателей, заметил начальник Клинского территориального управления силами и средствами ГКУ МО «Мособлпожспас» Александр Зубов. Чаще всего приходилось выезжать на поиски заблудившихся грибников. Но первый вызов недели – на идентификацию предмета, похожего на взрывное устройство, о котором жители сообщили в понедельник, 15 августа в 10:30. Звонивший сообщил, что неизвестные взломали дверь в трансформаторную будку у дома № 5 на ул. Самодеятельной, а в электророзетке за дверью торчит какое-то электронное устройство с проводами и зеленым индикатором. Дежурная смена клинского ПСО-20 обеспечила оцепление места и безопасность, а клинские полицейские-кинологи с собакой определили, что взрывного устройства нет.

Сердобольные соседи

Жители Покровки позвонили в полицию и рассказали, что их пожилая соседка второй день живет во дворе своего дома, а ночевала в сарае, потому что не может открыть дверь в дом. Полицейские об этом в 14:35 15 августа сообщили в клинский ПСО-20, и клинские спасатели выехали в Покровку, разобрались с дверными замками старушки и обеспечили ей доступ в дом. На следующий день в 22:15 пришлось разбираться с дверными замками, которые не давали попасть в свою квартиру в доме № 5 на ул. 60 лет Комсомола 50-летнему мужчине и его домочадцам. 19 августа в 23:05 заклинило верхний замок металлической двери в одной из квартир дома № 9 на ул. Большевистской в Высоковске, из-за чего женщина 1957 года рождения не могла попасть домой. С такой же просьбой 20 августа в 21:25 еще обращалась женщина-инвалид 1949 года рождения из дома № 7 на ул. Льва Толстого. Всем клинские спасатели помогли попасть в жилища.

Из леса выносили труп

Более половины недельных выездов по тревожным сигналам дежурных смен клинского ПСО-20 пришлись на поиски заблудившихся грибников. Уже в понедельник, 15 августа в 16:30 60-летняя женщина из СНТ «Сельский строитель» деревни Жестоки по телефону сообщила, что заблудилась в лесу. Клинские спасатели искали ее почти три часа, подавали сигналы, на которые она в итоге и вышла. Неопознанному мужчине, которому на вид тоже 60 лет, повезло меньше. Ему плохо стало в лесу близ деревни Дятлово, о чем в 13:30 17 августа успели сообщить очевидцы. Грибник не дошел до дороги 500 м и умер. Клинским спасателям пришлось из леса выносить труп. У 78-летнего мужчины в лесу у Решетникова в 16:20 18 августа тоже прихватило сердце. Услышав об этом по телефону, клинские спасатели сразу же выехали на место, по сигналам нашли мужчину, вывели его к медикам клинской станции скорой помощи, которые с подозрением на инфаркт доставили грибника в больницу.

Утренний кувырок на крышу

Ранним воскресным утром, 21 августа в 6:30 что-то отвлекло водителя автомобиля «Опель-Инсигния» от дороги в деревне Спасское. Мимолетная оплошность, и машина очутилась в кювете лежащей на крыше вверх колесами. При этом 31-летний водитель получил различные травмы, и бригада клинской станции скорой помощи доставила его в больницу.

Пожары

ВИКТОР СТРЕЛКОВ
nedelka-klin.ru

Сам себе поджигатель

Уже много раз с разных трибун и в личных беседах с жителями и дачниками предупреждали о том, что необходимо тщательно следить за состоянием электропроводки, особенно в деревянных домах, напомнил инспектор отдела надзорной деятельности по Клинскому району Олег Морозов. И все же… Едва началась суббота, 20 августа, как клинским пожарным в 00:19 сообщили, что горит садовый дом и хозяйственная постройка в СНТ «Клинское» около деревни Папивино. Хотя пожарные расчеты на месте были через считанные минуты, садовый дом выгорел полностью. Из-за банального короткого замыкания электропроводки. А свою квартиру в доме № 24 на ул. Мира в Клину жилец ухитрился поджечь сам, неосторожно обращаясь с огнем. Под утро понедельника, 22 августа в 04:17 об этом рассказали соседи, позвонившие клинским пожарным, которые через считанные минуты были уже на месте. Однако коридор и частично кухня успели выгореть. Глава Клинского района Алена Сокольская на еженедельном плановом совещании руководителей муниципальных предприятий и административных подразделений поручила помочь погорельцам. По-прежнему нерадивые сограждане жгут мусор и поджигают бесхозные строения. С 16 по 23 августа на тушение таких возгораний клинские пожарные выезжали восемь раз, в том числе в один из пустующих домов на ул. Мира, куда доступ, на первый взгляд, полностью закрыт. Однако находятся умельцы, проникающие через заваренные двери и решетки в расселенные дома и устраивающие в них костры. Хорошо, что огонь не успевал разгуляться и наделать беды. Пожарные просят жителей Клинского района сообщать о тех, кто пролезает в заброшенные строения, намерен или уже жжет мусор, а также о запахе дыма, гари, другой угрозе пожара по телефонам 01 либо 112, 2-07-96 и по телефону доверия подмосковного ГУ МЧС России 8 (499) 743-02-72.

Служба информации:
Тел.: 8 /49624/ 2-70-15
E-mail: info@nedelka-klin.ru
№ 33 (676) 27 августа
nedelka-klin.ru

Я долго-долго

На сложном участке велосипедисты спешивались

Клинчане на велопрогулке разогнали дождь

Семейной паре на маршруте было легче

Участники находили время и для фотографирования

Первые велосипедисты финишировали уже через полчаса

В минувшую субботу, 20 августа 64 любителя активного образа жизни собрались на первую общегородскую велосипедную прогулку «Крутящий момент», которую организовал коллектив редакции газеты «Клинская Неделя».

Несмотря на пасмурную погоду, дождь, участники велопрогулки проходили регистрацию и уходили со старта на маршрут. Разгулявшаяся погода и появившееся солнце только придали сил и оптимизма тем, кто поначалу сомневался в своих намерениях проехать весь маршрут до конца. Конечно, таких велосипедистов, как Сергей Соцков и Иван Крайний, которые отстаивают честь Клина и завоевывают первые места на чемпионатах России, и их друзей дождь нисколько не испугал. Эти парни легко прошли всю дистанцию, которая поистине стала для них прогулочной. Несложным оказался маршрут и для самого старшего, 61-летнего велосипедиста Евгения Тимофеева. Он признался, что каждый день на велосипеде ездит на работу из Шевлякова в Клин и обратно. Интересным назвали маршрут Алексей и Евгения Ясновы, чей пятилетний сын Артем весь путь проделал в детском кресле велосипеда папы.

- Трасса в некоторых местах была скользкой, особенно там, где растет трава, - поделился своими впечатлениями Игорь Громов, который финишировал первым. - Мы с другом каждый день катаемся на велосипедах. Поэтому расстояние в 10 километров, которое мы проехали сегодня, не напугало нас и не вызвало трудностей.

После Игоря начали финишировать следующие участники велопрогулки, и все от мала до велика спешили поделиться своими впечатлениями и эмоциями. Шестилетний Захар Маслов и его дедушка Сергей Петров без труда преодолели маршрут, а помогла им в этом отличная подготовка, как пояснил дедушка, потому что готовиться к велопрогулке они начали еще за месяц до старта и катались на велосипедах в своей деревне. Однако на грязном участке маршрута Захару пришлось вести велосипед, а не ехать на нем. И это ему не в укор, потому что после утреннего дождя на скользкой тропинке и грунтовой дороге падали даже опытные велосипедисты. К счастью, обошлось без серьезных травм. Ну, а ушибы забылись быстро. На сложном грунтовом участке велосипедистов подстраховывали сразу три опытных мастера на квадроциклах от «Автоклуба «Клинские кабаны», в неприятном случае они готовы были оказать и техническую, и медицинскую помощь, доставить с грунта до асфальта велосипедиста вместе с его «аппаратом». На асфальтовой части маршрута участников велопрогулки подстраховывали экипажи клинского отдела ГИБДД и 1-го батальона 1-го полка (северный) ДПС ГИБДД, которые отрезвляюще действовали на водителей автомашин, пытавшихся лихачить на свежем асфальте до деревни Стреглово, объехать пробку у комбината «Геркулес» по обочине.

На финише зажигательная ведущая Елена Волкова встречала каждого участника и создавала атмосферу праздника и хорошего настроения. Спонсоры и партнеры велопрогулки «Крутящий момент» - детский развивающий клуб «Тутусик», магазин детских товаров «Айбенка», спортивно-оздоровительный клуб для всей семьи «Территория здорового образа жизни», компания Mary Kay, ресторан «Навруз», компания «Четыре сезона», косметолог Елена Мязина, реабилитационный восстановительный центр «Орбита-2», «Арт-студия», медицинский центр «Добромед», генеральный директор фирмы «Офисный мир» Сергей Григорьев - вручили участникам свои призы. Инспекторы по пропаганде клинского отдела ГИБДД и 1-го батальона Андрей Кружков и Алексей Ширяев, напомнив участникам велопрогулки о необходимости соблюдения правил дорожного движения, всем ребятишкам, участвовавшим в мероприятии, вручили красивые светоотражающие элементы. Конечно, каждый участник велопрогулки получил памятный значок «Крутящий момент», выпущенный ограниченным тиражом, а потому уже скоро он станет раритетом. От организаторов «Крутящего момента» все участники после завершения прогулки поначалу подкрепились чаем, кофе, горячими пирожками и мороженым, а потом получили специальные подарки: ребятишки и парни - футболки, девушки - большие зонты с логотипом издательского дома «Вико Плюс», билеты в кинотеатр «Люксор» на любой сеанс и другие презенты. В итоге ни один участник велопрогулки не остался без внимания и подарков.

В заключение праздника многие делали фотографии на память

Девушки также преодолели все трудности

гнал велосипед...

МНЕНИЕ

Сергей и Ирина Ненадович:

- Велопрогулка получилась интересной и веселой. Пришлось изрядно попотеть, преодолеть подъемы и спуски, принять «грязевые ванны», но результат того стоил. Несмотря на непогоду, все участники велопрогулки получили массу удовольствия и позитива. На финише нас радушно встретили организаторы праздника, кстати было и вкусное угощение. Также оказалось неожиданным, но приятно порадовало вручение памятных призов участникам велопробега. Огромная благодарность организаторам велопрогулки в Клину «Крутящий момент»! Отдельное спасибо ее спонсорам. С нетерпением ждем следующего года, будем в полной боевой готовности и, думаем, уже в большем составе.

Александра Челышева:

- Мы с сестрой впервые участвовали в подобном мероприятии и очень рады, что наши первые впечатления от прохождения трассы именно позитивные. Благодарим за это организаторов и спонсоров клинского велозаезда! 10 км - для меня этот маршрут был в самый раз, но это, разумеется, начало начал. Понравилось, что велопрогулка проходила в моем родном городе, а для участия понадобилось всего ничего: одолженный у знакомых велосипед, у сестры - шлем, и хорошее настроение. А утренний дождь только добавил особого драйва. Точно знаю, что поеду еще…
А велосипедистам пожелаю попутного ветра и ровного асфальта. До встречи на велотропинках города! :)

Андрей Волков:

- Велопробег, первый для Клина, получился на славу. Несмотря на дождь, ветер и грязь, он собрал более полусотни любителей велосипеда разных возрастов. Дети, подростки, молодые люди, пенсионеры - все собрались вместе, чтобы популяризировать велосипедное движение в нашем городе. Каждый участник получил порцию здоровья, драйва, хорошего настроения и не остался без подарков. Спонсоры подготовили для всех и каждого приятные сюрпризы - футболки, зонты, билеты в кино, сертификаты в детский клуб и магазины. В следующем году будем пробовать новый, более интересный и длинный маршрут. Присоединяйтесь!

О многолетнем спортивном стаже велосипедист рассказал уже на финише

Впереди участников ждал маршрут, который до старта держался в тайне

Дождя не испугался даже самый маленький велосипедист

После преодоления маршрута участники делились впечатлениями между собой

Сотрудники полиции обеспечивали безопасность велосипедистов, в том числе на пешеходном переходе

Перед стартом был проведен инструктаж всех участников по безопасности дорожного движения

На финише все велосипедисты получили значок участника велопрогулки

Благодарим!

Редакция газеты «Клинская Неделя» благодарит всех спонсоров и партнеров за помощь в подготовке и организации первой в Клину, а также и в Московской области массовой велосипедной прогулки «Крутящий момент». Мы искренне благодарим детский развивающий клуб «Тутусик», магазин детских товаров «Айбенка», «Арт-студию», спортивно-оздоровительный клуб для всей семьи «Территория здорового образа жизни», медицинский центр «Добромед», компанию Mary Kay, косметолога Елену Мязину и ресторан «Навруз». Особая благодарность всех участников велопробега - турагентству «Четыре сезона» за угощение мороженым, реабилитационно-восстановительному центру «Орбита-2» - за обеспечение водой на контрольных точках. Большое спасибо квадроциклистам Автоклуба «Клинские кабаны» за активную помощь велосипедистам на самых сложных участках маршрута.

Отдельное спасибо мы говорим зажигательной ведущей Елене Волковой, которая поддерживала хорошее настроение участников на протяжении всего праздника.

И самую большую благодарность организаторы велопрогулки выражают всем участникам за поддержку нашего начинания, за смелость и отвагу.

До встречи на «Крутящем моменте» в следующем году!

Тутусик
Ресторан НАВРУЗ Узбекская кухня
ТЕРРИТОРИЯ здорового образа жизни
artstudio фотостудия и творческая мастерская
косметология доктора Мязиной
MARY KAY
ОРБИТА-2
четыре сезона турагентство
АЙБЕНКА магазин детских товаров от 0 до 14 лет
ДОБРОМЕД сеть семейных клиник

Служба информации:
Тел.: 8 /49624/ 2-70-15
E-mail: info@nedelka-klin.ru
№ 33 (676) 27 августа
nedelka-klin.ru

ЕСТЬ ВОПРОС

РУБРИКУ ВЕДЕТ ДАРЬЯ БЕЛЯЕВА

ЗВОНИТЕ:

Есть жалоба или вопрос? Звоните к нам в редакцию, мы поможем вам!

Наши телефоны: 2-70-15, 3-56-07

ОПРОС

Что волновало вас на этой неделе?

Анна:
Жду не дождусь, когда же с каникул вернется мой сынуля, уехавший отдыхать с бабушкой…

Дмитрий
Как бы проходили выборы в США по рецептам российских избирательных комиссий?

Людмила
Почему чем ближе 1 сентября, тем больше я волнуюсь, хотя в первый класс идет моя дочура, которая только радуется обновкам и ни о чем не беспокоится?

Скважина на огороде не лицензируется

В одной из центральных газет прочитал, что с 1 сентября могу нарваться на немаленький штраф за то, что пользуюсь своей водяной скважиной на огороде без лицензии. В интернете по этому поводу четко никто не высказывается. Так должны ли получать владельцы частных домов лицензию на водяную скважину или нет?
Сергей

Пользоваться скважинами на территории своего земельного участка без лицензии можно только при одновременном соблюдении нескольких условий, разъяснил министр экологии и природопользования Московской области Александр Коган. Эти условия таковы: если объем потребляемой воды составляет менее 100 кубометров в сутки; если добывается вода выше водоносного горизонта, являющегося источником централизованного водоснабжения; если добыча подземных вод осуществляется для собственных нужд и не связана с предпринимательскими целями. Садовые товарищества добывают воду для коллективного пользования, и скважину, обеспечивающую водой все товарищество, нужно обязательно лицензировать, потому что услуга оказывается не для собственных нужд, а третьим лицам. Процедура и порядок лицензирования скважин на воду чётко определёны законом и нормативными документами правительства РФ и всегда входили в круг федеральных полномочий. Лицензии на добычу подземных вод в России полагается получать с 1992 г. До сих пор их выдачами занимались федеральные структуры. С 1 января 2015 г. полномочия по лицензированию скважин, добывающих до 500 кубометров воды в сутки, перешли на региональный уровень, и теперь регионы обязаны надзирать за правильностью добычи воды, соответствующим оформлением проектов на эти скважины, самих скважин, а также за получением лицензий на них. Правительство Подмосковья поручило заниматься этим Минэкологии Московской области, которое обнаружило, что собственники скважин и ведать не ведают, что они обязаны получать лицензии. В середине сентября 2015 г. в Подмосковье действовали 2 366 лицензий на добычу подземных вод. А выкачивали ее более 2,3 млн кубометров ежесуточно. Целые водоканалы до сих пор работают без нужных документов, а не только водопроводы в садовых товариществах, отметил Александр Коган. Всем владельцам скважин, подпадающих под лицензирование, он рекомендует на официальном сайте минэкологии Московской области (mep.mosreg.ru) в разделе «Документы / Информация о нормотворческой деятельности министерства / Нормативно-правовые акты, изданные министерством» изучить «Порядок получения лицензии на добычу подземных вод». По нему сначала в течение 60 дней бесплатно оформляется право на пользование недрами, затем за 45 дней и 7 500 рублей госпошлины - сама лицензия. Она выдается на 25 лет и продлевается за 750 руб. еще на столько же лет. В процессе лицензирования обязательно исследуется качество воды, и, например, дачники получают информацию о том, что они пьют и можно ли это делать без фильтров, не нанося вред здоровью. При оформлении лицензии очень важно, чтобы на ситуационном плане и схеме расположения участка недр было четко видно местоположение скважины, указаны ее географические координаты, иначе специалисты не смогут определить, например, достаточна ли будет зона санитарной охраны скважины. Административный штраф за добычу подземных вод без лицензии составляет для граждан от 3 000 до 5 000 руб., для должностных лиц - от 30 000 до 50 000 руб., для юридических лиц - от 800 000 до 1 000 000 руб. Общая сумма штрафов в нынешнем году уже составила 8,5 млн рублей. Хотя до 1 сентября в Подмосковье объявлена так называемая «водная амнистия», и до этой даты необходимо подать документы на лицензию, что позволит избежать штрафных санкций. До сих пор экологические инспекторы проводят рейды, вычисляя нарушителей, разъясняя им законодательство, но вместо выписывания штрафов выдают собственникам скважин лишь предписания оформить документы. После 1 сентября водоканалы, автомойки, сельхозпредприятия, другие владельцы скважин, юрлица и предприниматели получат уже штрафы.

Виктор Стрелков

Знак между учебными заведениями вернут на место

В пятом микрорайоне между гимназией № 2 и школой № 7 еще весной установили дорожные знаки, действие которых организовало на этом участке дороги одностороннее движение. Несколько дней назад дорожный знак «Проезд запрещен» - «кирпич» - снесли, и водители опять начали ездить в обе стороны, как и до его установки. Вернут ли знак на прежнее место?
Петр Николаевич

В транспортном отделе администрации Клинского района только с наших слов узнали о том, что дорожный знак, запрещающий проезд, снесли, и водители ездят в обе стороны, как и до его установки. Эксперт транспортного отдела Сергей Чечель уверил: «В ближайшее время мы направим все силы на то, чтобы установить на место дорожный знак «Проезд запрещен». Тем более что немного времени осталось до 1 сентября, когда каждый день около школы и гимназии снова будет скапливаться большое количество машин. Эффективность одностороннего движения на данном участке дороги станет более ясной после начала учебного года. Тогда мы сможем сделать окончательные выводы о том, помогают ли дорожные знаки, организующие одностороннее движение, упорядочить проезд машин между учебными заведениями. В последние несколько месяцев перестали поступать жалобы от местных жителей по поводу установки этих дорожных знаков, хотя изначально они были единичными».

Ольга Сенина

Затруднения в записи к детским врачам - из-за абитуриентов и отпусков

Почему летом в клинской детской городской больнице довольно сложно было попасть к детским врачам - узким специалистам, например, к офтальмологам?
Елена

Для проверки порядка работы регистратуры и качества оказания специализированной медицинской помощи детскому населению Клинского района была специально создана комиссия, пояснила заместитель начальника Управления координации деятельности медицинских и фармацевтических организаций № 7 министерства здравоохранения Московской области Людмила Волошина. В ее состав вошли главный врач клинской детской городской больницы Ольга Стебловская, заведующая детской поликлиникой Татьяна Иванюшенко, специалисты Управления координации деятельности медицинских и фармацевтических организаций № 7 Минздрава Подмосковья. По результатам проверки с выездом на место выяснилось, что клинская детская поликлиника принимает детей по электронной записи. Сложность в записи детей на прием к врачам летом обусловило то, что ежегодно с мая по июль включительно увеличивается нагрузка на узких специалистов, которые ведут профилактические осмотры несовершеннолетних, поступающих в средние и высшие образовательные учреждения. В лечебном учреждении ведут специализированный офтальмологический прием детей два специалиста — Наталья Будилина и Ольга Качалова. Врач-офтальмолог Ольга Качалова находилась в очередном отпуске, а Наталья Будилина в это время работала одна с повышенной нагрузкой, принимая ежедневно сверх записи от 10 до 20 пациентов и в среднем 40-50 человек. Запись на профилактические осмотры открывается на три недели вперед. Лист ожидания обрабатывается специалистами детской поликлиники клинской детской городской больницы и call-центра Клинского района ежедневно, и потребности пациентов полностью удовлетворяются. Период ожидания приёма плановых больных к специалистам составляет от одного дня до двух недель, что не противоречит Московской областной программе государственных гарантий бесплатного оказания гражданам медицинской помощи. Исключение составляет время отпуска, болезни или учёбы специалиста. В таких ситуациях прием пациентов с острой патологией осуществляют в день обращения врачи поликлиники либо врачи стационара клинской детской городской больницы. Организована работа по СМС-оповещению пациентов. Экстренная и срочная медицинская помощь детям оказывается непосредственно при обращении пациентов в регистратуру клинской детской поликлиники. Для улучшения доступности оказания первичной специализированной медицинской помощи в детской поликлинике клинской детской городской больницы с 08:00 до 20:00 ежедневно, с 08:00 до 15:00 по субботам работает дежурный врач-педиатр, который ведет приём пациентов вне записи по живой очереди в кабинете первичного приёма в день обращения. Выходной - воскресенье. По всем вопросам организации медицинской помощи детям в клинской детской городской больнице пациенты могут обращаться к заведующей детской поликлиникой Татьяне Иванюшенко лично или по телефону 8 (49624) 3-56-68, по телефону горячей линии 8-968-358-99-75. За дополнительными разъяснениями по результатам проверки можно обратиться в Управление координации деятельности медицинских и фармацевтических организаций № 7 подмосковного Минздрава, которое является куратором клинской детской городской больницы с 1 января 2015 г., по телефонам 8 (49624) 7-00-04, 7-00-01, 7-00-02.

Виктор Стрелков

Строительство

В краю, где Дон ещё не так широк…

(Продолжение. Начало в № 32)

АЛЕКСЕЙ СОКОЛЬСКИЙ
nedelka-klin.ru

Липецкая область, Данковский район, село Полибино. В третий раз здесь проводится вечер романсов «Звуки усадьбы». Для участников делегации Союза журналистов Подмосковья, приехавших в эти места по приглашению коллег, это одна из точек маршрута, позволяющего и полюбоваться, и порадоваться, и погрустить, и узнать много интересного…

«В час, когда ветер бушует неистово…»

Надпись «Охраняется государством» на архитектурных сооружениях прошлых веков зачастую – род эпитафии. Все понимают, что «пациент скорее мёртв, чем жив», и кто-то ждёт, когда всё разрушится совсем, чтобы на этом месте построить, наконец, либо дворец новых дворян, если место красивое, либо торговый комплекс, если оно бойкое. Состояние, в котором находится усадьба Нечаевых в Полибино, – странное. До руин дело вроде бы не дошло, но есть ощущение, что вражескую осаду ей всё-таки пришлось выдержать. Кто же главный враг? Неужто и здесь поработали наши западные недоброжелатели? Не похоже… Может, виноваты равнодушные чиновники? Не без этого. Но…

И центральная часть усадьбы, и оба её крыла, и переходы между ними – под крышей. Одно крыло явно ремонтировалось – об этом говорят и новые стеклопакеты - как ещё запакованные, так и уже установленные. А вот о чём кричит новенькое окно, которое… уже вывалилось? О чём стонут обшитые гипсокартоном стены, к которым уже приложили руки, а кое-где – судя по форме дыр - ещё и ноги?.. В одном месте удар развлекавшегося дебила пришёлся на арматуру, к которой гипсокартон крепится, и она слегка погнута. Надеюсь, что нога у вандала болела долго. Но хватит о грустном! Сюда приезжают – во всяком случае, на праздник «Звуки усадьбы» – немало людей, которым история и красота родного края действительно дороги. Они рассматривали и покупали гончарные изделия, картины и цветы из бисера и другие сувениры, изготовленные местными умельцами, а потом рассаживались вокруг импровизированной сцены на расставленных организаторами, а то и привезённых-принесённых с собой стульях и слушали музыку. А я пошёл исследовать «графские развалины». Есть всё-таки и в руинах своя красота. Влез в проём и оказался перед удивительно красивой формы лестницей. И пусть она ржавая, ободранная, прогнившая до дыр, но… Какой простор для фантазии! Можно представить, как ходили здесь судари и сударыни. В элегантных платьях и костюмах. Как мучились страстями и в чувствах своих признавались, не калякая на стенах надписи «Карась, я тебя люблю», а как-то… более элегантно. Пробравшись на второй этаж, я увидел девушку, стоявшую в проёме выбитого окна. Добралась она до него по балке провалившегося пола. Несмотря на то, что была она не в длинном пышном платье, а в джинсах (в таком наряде по развалинам ходить удобнее), я сразу понял, что это кто-то из прошлых обитательниц усадьбы, родившаяся ещё раз, чтобы её хранить. И как она меня потом ни уверяла, что просто, мол, увлекается краеведением, я не поверил. А всем остальным её рассказам об усадьбе и даже истории о найденном несколько лет назад горшке со старинными монетами поверил легко. Представьте моё настроение: красивая девушка, старинная заброшенная усадьба, а за полуразрушенной стеной звучит: «…с новою силою чувствую я: белой акации гроздья душистые неповторимы, как юность моя…»

С высоты башни…

Если в первом акте на сцене стоит башня, в одном из следующих актов на неё обязательно захочется кому-то залезть. Почему бы и не мне? В компании с товарищем по путешествию и с «хранительницей усадьбы», давшей дополнительный стимул для подвига восхождения, мы отправились вверх. Когда страшно самому, главное в этот момент - успокаивать кого-нибудь другого. Я подбадривал девушку, давал умные советы. Все девяносто ступенек крутая винтовая висячая лестница, удерживаемая лишь несколькими тросами, поскрипывала и дрожала. Вместе с моими коленками. Я так и не понял первопричину: то ли коленки дрожали в такт лестнице, то ли наоборот. Ещё десять ступенек, точнее – арматурных прутьев, и мы наверху… Красоте окружающего вида не мешала даже дыра в полу смотровой площадки. Сказочное зрелище! Внизу – усадьба и гуляющие вокруг неё люди, вокруг – поля, перелески, за одним из которых – Дон, давший, как говорят, и имя города Данкову. Каким образом буква «о» в нём превратилась в «а», никто не помнит. Но красота красотой, а надо вниз… В такие моменты невольно задумываешься: «Чому я не сокіл (хотя фамилия вроде бы подходящая), чому не літаю. Чому мені, Боже, ти крилець не дав?» Во-первых, такие красоты были бы мне доступны чаще, а во-вторых, если б Бог действительно дал крылья, то спуститься с башни было бы куда проще. А на подъём уже выстроилась целая очередь! Люди боялись, ахали-охали, но лезли. Я даже видел, как, судя по всему, дедушка сопровождал на верхотуру маленькую внучку,. «Ох - подумалось - видели бы этот подъём родители этой отважной девочки, в углу бы оказалась не только она». Вообще, было диковинно, что вход на такой «экстремальный аттракцион» был совершенно свободным.

Экология

Первый родник - на старт!

По специальной программе «Родники Подмосковья» за осень в Клинском районе намечено реабилитировать родник в деревне Троицкое. По программе предполагается очистка территории и бассейна каждого выявленного источника от мусора и сухостоя, обозначение его табличкой с описанием и правилами поведения. На первом этапе реализации программы в Подмосковье выявлено 733 родника, в том числе больше десятка в Клинском районе. Создана карта «Родники Подмосковья». В каждом ключе у воды - свой собственный химический состав, а в большинстве источников полностью отсутствует бактериальное загрязнение. В Клинском районе хорошо известны освященные родники у Зубовского поворота, во Фроловском, в овраге деревни Голиково, другие криницы. До конца года намечено благоустроить 12 родников, в том числе в деревне Троицкое. Для того, чтобы программа «Родники Подмосковья» быстрее претворялась в жизнь, Минэкологии Московской области приглашает заинтересованных бизнесменов, неравнодушных жителей Подмосковья присоединиться к восстановлению источников. Для того, чтобы труд «реаниматологов» родников не пропадал и ценился, Минэкологии планирует разработать памятку для жителей Подмосковья о том, как следует заботиться о родниках.

Виктор Стрелков

ЖКХ

Управдомы снова открывают двери

10 сентября Госжилинспекция Московской области вновь приглашает клинчан на ставший уже традиционным День открытых дверей в управляющих компаниях Клинского района. При подготовке прошлого Дня открытых дверей, 25 июня об участии в этом общеподмосковном мероприятии официально заявляла только одна клинская управляющая компания - «Клинская теплосеть», но в самый канун акции об участии в ней заявили еще «Жилсервис» и «Высоковский коммунальщик». День открытых дверей 25 июня нынешнего года провели 532 управляющие организации из 64 городских округов и муниципальных районов Подмосковья, хотя 26 марта нынешнего года свои двери распахнули 568 управляющих компаний, в том числе 6 клинских. День открытых дверей в управляющих компаниях удобен потому, что в субботний день в удобное время позволяет любому жителю прийти к первым лицам обслуживающей и начисляющей оплату за свои услуги организации и задать интересующие вопросы.

Виктор Стрелков

ГИБДД

Нетрезвые водители днем не ездят

ОЛЬГА СЕНИНА
nedelka-klin.ru

22 августа с самого утра водители наблюдали, как экипажи шести патрульных машин ГИБДД останавливали на Ленинградском шоссе, на въезде в г. Клин около поворота на Клин-9, а затем около магазина «М-10» большое количество автомобилистов для проверки документов. У очевидцев появились вопросы, что же на самом деле проверяли и искали сотрудники ГИБДД. Оказалось, рейд «Нетрезвый водитель» проводили совместно сотрудники отдела ГИБДД по Клинскому району и 1-го батальона 1-го полка (северный) ДПС ГИБДД. Несмотря на то, что сотрудники дорожной полиции проверили несколько десятков машин, нетрезвых водителей не обнаружили.

Происшествия

Старик два с половиной часа выходил из леса

ВИКТОР СТРЕЛКОВ
nedelka-klin.ru

Едва дежурная смена клинского ПСО-20 вынесла труп из леса у Дятлово, как в 16:25 ей сообщили, что у поселка Туркмен заблудились сразу трое – 78-летний мужчина и женщины 49 и 52 лет. К счастью, искать их даже не пришлось, потому что они сами вышли на спецсигналы клинских спасателей. Как и 87-летний (!) мужчина из деревни Жестоки. Правда, на сигналы спасателей, которые шли ему навстречу, он выходил 2 часа 30 минут. Не меньше искали 56-летнюю женщину из Селевина, заблудившуюся 18 августа.

Выпал из автобуса

ВИКТОР СТРЕЛКОВ
nedelka-klin.ru

16 августа в 18:40 из незакрывшейся двери рейсового пассажирского автобуса на остановке «Южная» выпал мужчина 1958 года рождения. С предварительным диагнозом «ушиб позвоночника» бригада клинской станции скорой помощи доставила его в больницу. Полицейские просят откликнуться свидетелей происшествия.

КСТАТИ

В клинский поисково-спасательный отряд №20 можно обращаться по телефону единой дежурно-диспетчерской службы Клинского района 112 всех операторов мобильной связи и по телефону 2-33-87.

Медицина

Доноры, снимите свою кровь с карантина!

Уважаемые доноры, сдавшие кровь в любой день донора или в отделении переливания крови Клинской городской больницы более шести месяцев назад! Вас просят прибыть для дачи крови на анализы, чтобы для лечения больных выдать вашу плазму, находящуюся в отделении переливания крови на шестимесячной карантинизации. Телефон 7-00-21.

Коллектив отделения переливания крови

Ремонт под ключ

СТРОИТЕЛЬНЫЕ ТОВАРЫ
сегна www.segna.ru
торгово-закупочная фирма
ОПТОВО-РОЗНИЧНАЯ ТОРГОВЛЯ
СТРОИТЕЛЬНЫЕ и ОТДЕЛОЧНЫЕ ТОВАРЫ
КРЕПЕЖ
(49624) 2-72-20, 2-78-47, 8-903-770-38-82
МО г. Клин ул. Волоколамское шоссе 24

МЕБЕЛЬ НА ЗАКАЗ
Разнообразие стилей, расцветок, технических решений.
8(49624) 98-0-99, 6-89-98
натуральное дерево
термостойкий пластик
МДФ
www.fort-market.ru
Цены 2015
д. Бороздa
МЕБЕЛЬ
8-903-161-76-47

Акция августа!
При заказе КУХНИ - СТОЛ В ПОДАРОК!
Акция действует с 01.08.2016 по 31.08.2016
МЕБЕЛЬ на Литейной
• КУХНИ
• ШКАФЫ-КУПЕ
• СТЕНКИ
• СПАЛЬНИ
• МЯГКАЯ МЕБЕЛЬ
В НАЛИЧИИ И НА ЗАКАЗ
Пн.-пт.: 9:00-18:00
Сб.-воск.: 9:00-16:00
12 лет на рынке
8-926-055-33-82
8-925-351-11-27
"Торговый дом на Литейной", г. Клин, ул. Литейная, д. 44/7 (2 этаж, центральный зал), тел.: 8(49624) 5-06-97

МЕБЕЛЬ для Вас
ЗАКАЖИ КУХНЮ - ПОЛУЧИ СТОЛЕШНИЦУ (2м.кв) в ПОДАРОК!
- КУХНИ
- СТЕНКИ
- ШКАФЫ-КУПЕ
- СПАЛЬНИ
- МЯГКАЯ МЕБЕЛЬ
в наличии и на заказ
г. Клин, ул. Литейная, ТЦ «Центральный», павильон 158 (вход со стороны деревенской остановки)
Часы работы: 9.00-20.00; без выходных
8-929-554-70-17
8-968-442-02-94

МЕБЕЛЬ на заказ
ЛУЧШИЕ ЦЕНЫ ОТ ПРОИЗВОДИТЕЛЯ
ШКАФЫ-КУПЕ
КУХНИ, СТЕНКИ
ПРИХОЖИЕ
ФАСАДЫ: массив, МДФ, пластик
8/916/ 744-69-64
8/916/ 718-88-88
г. Клин, д. Кононово, д. 80
Столешницы из искусственного камня: Samsung, Corian
Индивидуальный подход к каждому клиенту! Особые условия для дилеров и магазинов!
Предъявителю купона СКИДКА 10%

КРЕДИТ • ДОСТАВКА • СБОРКА • ДИЗАЙН ИНТЕРЬЕРА
МЕБЕЛЬ и КУХНИ
ведущих отечественных и зарубежных производителей
Весь июль - ПОДАРКИ при заказе мебели!
г. Клин, Бородинский проезд, 17а
г. Высоковск, ул. Ленина, д. 18 ("ДИКСИ")
8-903-193-90-37, 6-18-89
www.soblaznmebel.ru

БалконоВ и К°
99-500
МЫ предлагаем
8-905-569-40-50
ОКНА, ДВЕРИ:
Раздвижные ПВХ рамы на ЛОДЖИИ и БАЛКОНЫ
balkonov@mail.ru
Благоустройство под ключ!
Тверское производство. Акции и скидки на сайте:
www.balkonov.ru

ПРОИЗВОДИТЕЛЬ
Металлочерепица
Профлист
Металлосайдинг
8 926 586 59 55
8 916 851 80 10
8 (49624) 5 35 21

ЧИСТКА ПОДУШЕК И ПЕРИН
Всего за 5-10 минут мы превратим вашу СТАРУЮ подушку в НОВУЮ
• Экологически безвредная чистка-подсушка пера с дезинфекцией и заменой наперника
• Двойная очистка от пыли, удаление мусора
"ЧИСТЫЙ СОН"
ЛЕТНИЕ СКИДКИ
ПЕНСИОНЕРАМ СКИДКИ!
МЫ НА РЫНКЕ 7 ЛЕТ
8-985-154-33-72, 8-965-350-48-82
г. Клин, Центральный рынок, "Колизей-5"

ОСТЕКЛЕНИЕ
балконов, лоджий, ПВХ, AL, дерево
ОБШИВКА
наружная, внутренняя
дерево, пластик
УСТАНОВКА КРЫШ
8(49624) 3-50-46
8-965-298-85-21
ПЛАСТИКОВЫЕ ОКНА
REHAU, KBE

www.stalivan.ru
КОВКА
Разработка дизайна кованых изделий
Решетка на дверь "Классика" - 3500 р.
ОТКРЫЛСЯ САЛОН-МАГАЗИН КОВАНОЙ МЕБЕЛИ С РУЧНОЙ РОСПИСЬЮ
роспись мебели, состаривание, роспись и патинирование лепнины, консультация дизайнера. Ждем вас!
ПОСТОЯННЫМ КЛИЕНТАМ СКИДКИ
ДЕКОРАТИВНЫЕ КОВАНЫЕ ЭЛЕМЕНТЫ
Официальный дилер фирм Arteferro (Италия), "Подкова" (Россия), Grande Forge (Франция)
Более 3000 наименований в наличии и на заказ
• ТРУБА ВИТАЯ 51 мм - 195 руб/м²
• Балясины
• Кузнечная краска
• Патина
• Кованые поручни
• Офактуровка металла
• Декоративные листья, цветы и др.
Бесплатная погрузка
г. Клин, Волоколамское шоссе, д. 25 (территория Станкозавода)
8(495) 648-50-02, 8(903) 722-76-85

все виды ЖАЛЮЗИ
+ окна-двери ПВХ и AL
+ металлические двери
+ рольставни
+ рассрочка
+ подарок
ВОРОТА автоматические
профиль REHAU
Пласт-Сервис
НАШИ ЦЕНЫ ВАС ПРИЯТНО УДИВЯТ!
СЕТЬ ОКОННЫХ ПРОФИЛЕЙ
окна +22 ПВХ
РОЛЬСТАВНИ
г. Клин, ул. К. Маркса, 8/67 (возле банка "Возрождение")
(495) 764-79-92,
(962) 976-66-36, 9-95-75
E-mail: plast-service@mail.ru www.plast-s.ru

s-filter
ФИЛЬТРЫ ДЛЯ ВОДЫ
Анализ воды
Очистка воды в коттедже и на даче от:
- железа
- солей жесткости
- неприятного запаха
- бактерий
Установка фильтров для питьевой воды в квартире и офисе
8 926 398 75 02
www.s-filter.ru
Доставка-Монтаж-Сервис

АВТО продам, куплю, услуги

КУПЛЮ АВТОМОБИЛИ
в любом состоянии, с любым пробегом
8-926-786-60-94, 8-926-340-64-38
www.avtovykup.pro

СРОЧНЫЙ ВЫКУП АВТО
8 (926) 197-46-90

■ КУПЛЮ АВТО с любым пробегом 30-10 мин 8-926-786-60-94

■ КУПЛЮ АВТО в любом сост сам сниму с учета 8-926-340-64-38

■ КУПЛЮ АВТОМОБИЛЬ в любом состоянии 8-915-058-03-03

■ АВТО с проблемами 906-774-4643

АВТОВЫКУП дорого 926-197-52-58

■ ВАЗ-2105 98г.30тр 925-377-03-69

■ ВАЗ-21063 87г. 8-967-097-54-89

■ КУПЛЮ авто с любыми проблемами 8-499-343-28-63

■ КУПЛЮ любое авто 909-668-93-62

■ СРОЧ. выкуп авто 926-238-96-25

■ СРОЧНЫЙ выкуп авто 89250681198

НЕДВИЖИМОСТЬ продам

■ 1-2-3-4-КОМН. КВАРТИРЫ и квартиры-студии в мкр. НОВЫЙ КЛИН по цене застройщика. Скидки рассрочка т. 8-916-579-2300

■ 15С Лукино 175тр 906-774-46-43

■ 1-К.КВ Мечникова 1,6 м.р. или меняю на большую 906-774-46-43

■ 1-К.КВ. 37 кв.м. собственник 8-926-209-33-15

■ 1-К.КВ. в центре 3/4-эт. кирп. дома спок р-н капремонт собственник 2м500т.р. 909-942-19-43

■ 2-К.КВ Клинский район в хорошем состоянии собственник дешево 8-925-854-29-88

■ 6С Решетниково 906-774-46-43

■ 8С Захарово 110тр 906-774-4643

АГЕНТСТВО недвижимости АэНБИ: покупка продажа аренда. Срочный выкуп недвижимости, юридические услуги. www.aenbi.ru Клин ул. Захватаева д. 4 офис 103, 8-915-023-0700

■ ЗЕМ УЧ 10с Высоковск деревья свет 380 кВ хор. подъезд возм. газ ц.800т.р. 8925-741-97-14 Юля

■ ЗЕМ УЧ 10с Твер.обл. Выш. Волочек рядом озеро 1-я линия свет ц.300т.р.8-925-741-97-14 Юля

■ КОМНАТУ 19кв.м. 8925-230-16-67

СРОЧНЫЙ выкуп вашей квартиры комнаты участка дома дачи 8-499-733-21-01

■ УЧАСТОК 8 сот. Клин. р-н пос. Зубово вода + свет + лет. домик + подъезд рядом речка остановка собственник 8985-169-21-41

НЕДВИЖИМОСТЬ куплю

■ 1-2-3-К.КВ комнату 8-499-733-21-01

■ АГЕНТСТВО недвижимости АэНБИ купит квартиру, комнату, дом, дачу, участок. Возможен срочный выкуп 8-915-023-0700

АТН «ЗЕЛЕНЫЙ ГОРОД» покупка продажа участки дома дачи квартиры комнаты 8-499-733-21-01

■ ДАЧУ 8-962-904-16-52

■ ДОМ дачу 8-499-733-21-01

■ ДОМ или часть дома, можно ветхий 8-962-904-16-52

■ КВАРТИРУ 8-499-733-21-01

■ КОМНАТУ 8-499-733-21-01

■ СРОЧНЫЙ выкуп недвижимости 8-926-227-66-10

■ УЧАСТОК 8-499-733-21-01

■ УЧАСТОК 8-962-904-16-52

■ УЧАСТОК быстро 8-906-774-46-43

НЕДВИЖИМОСТЬ сдам

■ 1-К.КВ на длительный срок 3 мкр. собст. 8-903-518-19-52

■ КОМНАТУ в Слободе без мебели 8-926-842-88-05

■ СДАМ 3 мкр 15 тр 910-424-00-80

ВЫКУП АВТО
ИСПРАВНЫХ и НЕИСПРАВНЫХ
ПРОБЛЕМНЫХ и БИТЫХ
КРЕДИТНЫХ
С другими юридическими проблемами
Оформление в день обращения!
8 926 888 11 36

НЕДВИЖИМОСТЬ меняю

■ ДОМ Клин ц. 1,3 млн р. на квартиру или продам 8-906-774-46-43

УСЛУГИ разное

■ АДВОКАТ 8-917-514-31-86

■ АЛКОГОЛИЗМ запои код, врач высш кат выезд 8903-791-76-61; 8903-170-73-99 лN 50-01-001317

■ АНТЕННА Триколор ТВ ремонт продажа 8-903-578-75-10

АНТЕННЫ установка и ремонт Триколор ТВ НТВ+ телекарта ТВ и другое ТВ недорого гарантия 8903-282-70-66

■ ВИДЕОСЪЕМКА монтаж коллажи качественно недорого 8916-778-9600 www.klin-video.ru

■ ВИДЕОСЪЕМКА 89057058835 Михаил

■ ГАЗОН озеленение тер-ии, благоустройство 8-968-949-05-55

■ ГРУЗОПЕРЕВОЗКИ до 5 тонн 6 метров 8-915-241-63-13 Андрей

■ ИДЕТ набор курсы кроя и шитья раскрой индпошив 965-172-95-57

■ КОМП мастер с опытом качественно и недорого выезд 8916-425-26-27, 6-10-45 Сергей Андреевич

■ МОСКИТНЫЕ сетки 8968-779-4626

■ ПИЛИМ деревья любой сложности 916-556-56-49, 8-965-235-02-29

■ ПРОДАМ дуб. бочки кадки для вина солений, мебель из кампового тополя, горного можжевельника 8-905-590-37-62

■ РЕМОНТ стиральных и посудомоечных машин тел. 985-251-05-73

■ РЕМОНТ телевизоров выезд на дом установка Триколор 2-89-49, 8-906-087-49-39

■ РЕМОНТ швейных м 926-276-90-36

■ РУБКА деревьев 8-967-020-75-75

■ СВАДЬБА юбилей 8-926-753-00-05

■ СТОМАТОЛОГ Тверь 926-560-40-13

■ ЭМАЛИРУЕМ ванны 8905-703-9998

УСЛУГИ строительство

АВТОНОМНОЕ водоснабжение под ключ. Бурение, доставка, монтаж кессонов, септиков, блоков фильтрации, глубинных насосов, ремонт и обслуживание 8-905-726-86-62

■ АСФАЛЬТИРОВАНИЕ дорожные работы, крошка заезды укладка брусчаткой бордюр 8-903-501-59-59

■ АСФАЛЬТИРОВАНИЕ крошка заезды дорожные работы укладка брусчатки бордюры 8-967-020-75-75

■ БАНИ дома бревно, брус, карк.-щит, крыши, фунд 963-770-32-74

■ БЕСЕДКИ бани заб. 925-856-53-77

■ БЛАГОУСТРОЙСТВО территории озеленение 8-968-595-76-76

■ БРУСЧАТКА заезды бордюр отмостка фундамент 8-963-778-13-31

■ ВАННА под ключ потолки шпакл.обои ламин.плитка 963-772-65-52

■ ВСЕ виды строительных работ 926-342-0164, 967-273-1075

■ ГАРАЖ гарантия 8-903-299-63-63

■ ДОМА бани под ключ 8-926-397-77-77

■ ДОРОЖНЫЕ работы асфальт крошка брусчатка доставка щебня песка торфа 8915-440-97-97

■ ЗАБОРЫ любые 8-963-778-13-31

■ ЗАБОРЫ сайдинг фундамент кровля покос травы 8-968-047-02-77

■ ЗАБОРЫ фундаменты откатные ворота 8-905-709-25-90

■ КАМАЗ песок щебень ПГС торф земля грунт крошка деш 9163252599

АВТОКЛЮЧ ИНСТРУМЕНТ ДЛЯ РЕМОНТА И ОБСЛУЖИВАНИЯ АВТОМОБИЛЕЙ
ручной слесарный пневматический
•автосервисное оборудование
•специнструмент
•наборы инструментов
•расходники для шиномонтажа
Ленинградское ш., д. 8, напротив магазина "Замки"
Тел. 8-977-250-01-01

МАНИПУЛЯТОРЫ
(ТЯГАЧ-ВЕЗДЕХОД АВТОВЫШКА 21 М)
(ДЛИННОМЕРЫ, L = 14 М, 25 Т)
ЭКСКАВАТОР-ПОГРУЗЧИК, ГИДРОМОЛОТ
8-905-727-69-69

■ КОЛОДЦЫ под ключ водопровод любой сложности сантехработы качество гарантия 8-909-663-85-24

■ КОЛОДЦЫ под ключ водопровод любой сложности сантехработы качество гарантия 8-903-236-47-66

■ КОЛОДЦЫ под ключ септики земляные работы водопровод любой сложности 8-964-591-12-55

■ КОЛОДЦЫ септики водопровод канализация 8-906-733-32-46

■ КОЛОДЦЫ септики доставка колец домики траншеи 8962-900-50-26

■ КОЛОДЦЫ септики чистка ремонт углубление доставка колец качество гарантия 8-905-751-91-51

■ КОЛОДЦЫ углубление чистка приведем в порядок ваш колодец тел. 8964-873-85-29

■ КРОВЛЯ гарантия 8926-397-77-77

КРОВЛЯ монтаж ремонт 8-962-999-56-16

■ МОНТАЖ водопровода и систем отопления 8-963-722-18-90

■ ОТОПЛЕНИЕ водоснабжение канализация сантехника 926-276-90-36

■ ПЕСОК щеб торф земл 9629927711

■ ПОКРАСКА шпаклевка обои выравнивание 8926-185-42-61, 2-75-85

■ РАЗБОР старых строений с погрузкой, выгрузка 8-903-501-59-59

■ РЕМОНТ гаражей 8-926-162-12-72

■ РЕМОНТ квартир 8-963-722-18-90

■ РЕМОНТ квартир домов любой сложности качество 8909-976-3709

■ РЕМОНТ квартир маляр. работы потолки полы ванны 8926-365-33-29

■ РЕМОНТ квартир недорого быстро качественно 8968-982-1861

■ РЕМОНТ квартир полы потолки стены сантех электр 89037442446

■ РЕМОНТ кв-р качественно обои покраска шпаклевка 8909-689-96-42

■ РЕМОНТ кв-р отделочные работы обои покраска 8-925-175-85-17

■ РЕМОНТ кв-р шпаклевка обои покраска 8-910-438-79-72

■ РЕМОНТ кв-р: шпаклевка шпаклевка обои быстро 8968-816-86-88

■ САЙДИНГ под ключ 968-595-76-76

СРУБЫ из бревна 3х3 3х4 5х3 6х3 6х4 5х6 6х6 и др доставка сборка пиломатериалы на пол потолок крышу недорог 8915-739-2676

■ СТРОИТЕЛЬНЫЕ работы - дома, фундаменты, бани, забор, крыши, сайдинг заезды 8-968-949-05-55

■ СТРОИТЕЛЬСТВО от А до Я 8-926-397-77-77

■ ТРОТУАРНАЯ плитка произв-во, доставка, укладка 903-299-63-63

■ ФУНДАМЕНТ кладка 968-759-06-59

■ ФУНДАМЕНТ реставрация любой сложности гарантия 915-440-97-97

■ ФУНДАМЕНТЫ и реставрация строительство домов 8-903-501-59-59

ПРОДАМ стройматериалы

■ ДРОВА березовые 8915-313-4443

■ ДРОВА березовые 8925-355-5150

■ ПЕСКОБЛОКИ 40р. фундаментные блоки 52р. от производителя 8-925-793-47-45

■ ПРОДАМ керамзитобетонные блоки плитку 8-985-396-20-30

СТРОИТЕЛЬНЫЕ РАБОТЫ
сайдинг, заборы, каркасные дома, крыши, гаражи
8-903-578-46-24

ПРОДАМ разное

■ ДОСКА обр 4 тр 8-906-721-14-57

■ ПГС песок щебень торф земля 8905-718-35-14, 8916-672-30-88

ЖИВОТНЫЕ

■ КРОЛИКИ на племя 926-276-90-36

КУПЛЮ разное

■ АККУМУЛЯТОРЫ б/у 89164110141

■ АККУМУЛЯТОРЫ свинец серебро кабели платы цветмет 926-204-86-41

■ АККУМУЛЯТОРЫ, цветные и драгметаллы олово припой серебро вольфрам победит 892668132257

■ АНТИКВАР статуэтки самовар серебро знаки вещи которые окружали наших предков 909-902-08-48

■ АНТИКВАРИАТ монеты бум деньги нагр знаки самовары статуэтки все старое 8-909-965-66-23

■ КЕГИ из-под пива кваса оборудов. 909-902-08-48, 916-994-07-22

■ СЕРЕБРО техническое столовое ювелирное дорого 8909-902-08-48

■ ФАРФОРОВЫЕ статуэтки угольные самовары дорого 916-875-45-93

УСЛУГИ грузоперевозки

■ ГАЗОН борт 6м 916-132-43-02

■ АВТОКРАНЫ 8-910-453-06-94

■ ГАЗЕЛИ т. 8-905-717-81-88

■ ГРУЗОПЕРЕВОЗКИ 6 метров 5 тонн бортовой 8-903-000-30-99

■ ЗИЛ 6 кубов навоз перегной торф песок ПГС щебень 905-741-47-73

■ А/М ГАЗЕЛЬ 4,2м 915-480-30-60

■ ГАЗЕЛЬ-ТЕНТ 4,5м 916-132-43-02

ТАКСИ ЭКОНОМ 55-333 8-909-949-96-90 низкие цены

АВТОКРАНЫ
25 тонн - 22 метра
14 тонн - 14 метров
8-910-453-06-94

ПЕСОК • ЩЕБЕНЬ • ДРОВА
ТОРФ • НАВОЗ • ГРУНТ
Фронтальный минипогрузчик от 1 куб.м
8-916-182-09-05

ОАО "Московско-Тверская пригородная пассажирская компания"
приглашает на должность:

КАССИРА БИЛЕТНОГО
на железнодорожном транспорте
на станции Клин, Радищево, Подсолнечная

Условия работы:
- Оформление согласно ТК РФ
- «Белая» заработная плата от 25 000 руб.
- Расширенный социальный пакет: коллективный договор, полис ДМС
- Компенсация стоимости проезда к месту работы

Обязанности:
- Продажа проездных документов (билетов) пассажирам
- Ведение документов финансовой отчетности

Требования:
- Гражданство РФ, образование не ниже среднего полного.
- Личные качества: порядочность, ответственность, дисциплинированность.

Обращаться по телефону 8-967-286-37-22 с 9:00 до 18:00

РАБОТА требуются

■ АВТОМОЙЩИКИ 8-903-578-50-27

■ АВТОСЛЕСАРЬ 8-909-164-08-88

■ УСТАНОВЩИКИ металлических дверей 8-925-083-49-49

■ ПОВАР (выпечка) в домашние разносолы 8-903-625-11-52

■ ПОВАР в столовую т. 8-919-961-20-66

■ ИЩУ сиделку 8-926-620-82-98

■ КУРЬЕР юрфирмы, з/п от 2000 руб. в день гр. РФ. Регистрация фирм, нотариус, налоговая, банк. Работа 1-2 раза в неделю 8-926-765-69-43

■ ПРОДАВЕЦ в молочную палатку. Срочно! З/пл. достойная 8-926-919-55-37, 8-967-084-72-55

■ ПОМОЩНИК закройщицы на производство стабильная зарплата соцпакет 8-903-967-15-38

■ СЛЕСАРЬ КИПиА со знанием котельных т. 8-49624-2-53-83

■ ШИНОМОНТАЖНИК автослесарь маляр жестянщик 8-916-601-60-40

■ СТОЛЯРЫ сборщики мягкой мебели стабильная зарплата 9-903-790-83-61, 8-903-722-44-71

■ ВОДИТЕЛИ в такси с личным авто, водители в такси на авто фирмы, диспетчеры в такси 8-903-190-03-03, 8-965-223-33-53

■ ДИСПЕТЧЕРЫ в такси 5-55-55

■ ЧОО БРИГАНТИНА охранники 8-963-770-48-09 Михаил Леонидович

■ ВАХТЕР в гимназию №15, 2-62-12

■ ПРОДАВЦЫ в магазин Продукты в Высоковск зарплата высокая 8-906-055-25-42

■ ТРЕБУЕТСЯ водитель-дезинфектор с л/а возможно обучение на рабочем месте т. 8496-249-9798, 8496-249-7024

■ ПРОИЗВОДСТВУ металлических дверей и металлоконструкций срочно требуются разнорабочие сварщики полуавтомат с обучением и опытом работы кладовщик 8-967-107-63-46 с 8 до 18 часов

Складской комплекс в г. Клин приглашает на работу
ГРУЗЧИКОВ
з/п от 24 000 руб.
КЛАДОВЩИК
з/п от 28 000 руб.
график работы 5/2
возможны выходы по субботам (оплачивается дополнительно)
8-909-639-38-29
Место работы: ул. Терешковой, д.2

ТРЕБУЕТСЯ СТОРОЖ
в СНТ "Южное", дер. Масюгино
Тел.8-903-543-39-36

ВСЕ ЧАСТНЫЕ ОБЪЯВЛЕНИЯ
ВЫ МОЖЕТЕ ПОДАТЬ В НАШЕМ ОФИСЕ ПО АДРЕСУ:
УЛ. ЛАВРОВСКАЯ ДОРОГА, ДОМ 27Б

Зашумели школьные ярмарки

В минувшие выходные в Высоковске отшумела первая в этом году и в Клинском районе школьная ярмарка. В Клину большая школьная ярмарка раскинется с 26 по 28 августа с 9:00 до 19:00 на Советской площади. На ней предлагаются школьно-письменные принадлежности, ученическая форма, школьные рюкзаки и ранцы, многое другое по выгодным ценам, которые на отдельные позиции ниже, чем в магазинах, потому что именно такую цель преследуют организаторы ярмарки, давая льготы торговцам, и намерены это строго отслеживать.

МАГАЗИН РУКОДЕЛИЯ Шкатулка
Для вашего рукоделия и творчества:
ленты, кружево, бисер и бусины, заготовки из дерева, пенопласта, фетр, фоамиран, наборы для вышивания, материалы для флористики, декупажа, скрапбукинга.
ШКОЛЬНИКАМ - ВСЕ ДЛЯ УРОКОВ ТЕХНОЛОГИИ
Для шитья - молнии, флизелин, дублерин, паутинка, резинки, стропа, косая бейка, нитки, тесьма, иглы для швейных машин
8(903)714-01-95
Ждем вас!
Наши адреса:
• ул. Гагарина, д. 41 (напротив "От и До")
• Привокзальная пл., ТЦ "Клинский" (цокольный этаж)

ДипломаТ 8-926-542-81-66 8-926-147-42-54
ЦЕНТР ИЗУЧЕНИЯ ИНОСТРАННЫХ ЯЗЫКОВ ОБЪЯВЛЯЕТ НАБОР НА КУРСЫ:
ИТАЛЬЯНСКОГО | ФРАНЦУЗСКОГО | АНГЛИЙСКОГО
ИСПАНСКОГО | ПОРТУГАЛЬСКОГО | НЕМЕЦКОГО
г. Клин, ул. 60 лет Комсомола, д. 12
Для детей и взрослых
Обучение в мини-группах и индивидуально

Студия Diva Dance
объявляет набор детей от 7 лет в группы по направлениям:
• POLE SPORT
• ПОЛОТНА
• ВОЗДУШНОЕ КОЛЬЦО
vk.com/poiedanceklin
Информация по тел. 8 (926) 020-51-40

ООО «ТОН»
УНИВЕРСАМ·106
ОТКРЫТ ШКОЛЬНЫЙ БАЗАР!
• Школьно-письменные принадлежности
• Молодежные сумки
• Флеш-карты
• Диски
• Обучающие пособия
• Детская литература
ЧАСЫ РАБОТЫ: с 9:00 до 21:00 без обеда и выходных
ТЕТРАДИ (12 листов) ПО 3 РУБЛЯ
Тел. 2-72-93
ул. Чайковского, д. 58

ENGLISH-IN
Центр иностранных языков в Клину
www.english-in.com
!!! УЧИТЕЛЯ из Великобритании
Филиал в 5-м мкрн
8 (926) 73-956-73
8 (926) 20-956-73
г. Клин, ул. Менделеева, д. 2А
ул. 60 лет Октября, д. 7/1 ТЦ БАМ

ПОЛИГРАФИЯ
БЫСТРО ЭФФЕКТИВНО ГАРАНТИЯ ДИЗАЙН
визитки буклеты листовки календари
3-54-11, 3-51-63, 2-70-15

МАГАЗИН «Четыре сезона»
ШКОЛЬНАЯ ФОРМА
от московской фабрики
низкие цены
от 1800 до 3000 руб.
ВСЕ РАЗМЕРЫ
г. Клин, ул. К. Маркса, д. 35
(вход с торца дома рядом со «Сбербанком» и банком «Открытие»)
8-967-225-61-67

оперативная ПОЛИГРАФИЯ
• визитки
• листовки
• открытки
• буклеты
• календари
НАРУЖНАЯ РЕКЛАМА
• баннеры
• штендеры
• таблички
• самоклейка
г. Клин, ул. Лавровская дорога, 276
тел.: 8 (49624) 3-54-11, 3-51-63, 2-70-15

МГСУ НАЦИОНАЛЬНЫЙ ИССЛЕДОВАТЕЛЬСКИЙ МОСКОВСКИЙ ГОСУДАРСТВЕННЫЙ СТРОИТЕЛЬНЫЙ УНИВЕРСИТЕТ 1921
поступай правильно
Лицензия: Серия 90Л01, №0008634
В 2016 году НИУ МГСУ отмечает свой юбилей – 95-лет со дня основания. НИУ МГСУ – головной вуз Международной Ассоциации строительных высших учебных заведений, главный поставщик кадров для строительной отрасли. 100% выпускников после вуза находят работу в Стройкомплексе, занимают руководящие должности во всех крупных строительных компаниях страны.
7 ИНСТИТУТОВ
3 ФИЛИАЛА
55 КАФЕДР
200 ОБРАЗОВАТЕЛЬНЫХ ПРОГРАММ
10 ДИССЕРТАЦИОННЫХ СОВЕТОВ
17 НАПРАВЛЕНИЙ ПОДГОТОВКИ БАКАЛАВРОВ
2 НАПРАВЛЕНИЯ ПОДГОТОВКИ СПЕЦИАЛИСТОВ
8 НАПРАВЛЕНИЙ ПОДГОТОВКИ МАГИСТРОВ
12 НАПРАВЛЕНИЙ ПОДГОТОВКИ АСПИРАНТОВ
10 НАПРАВЛЕНИЙ ПОДГОТОВКИ ДОКТОРАНТОВ
Срок обучения – от 4 до 6 лет
1300 НАУЧНО-ПЕДАГОГИЧЕСКИХ РАБОТНИКОВ
АКАДЕМИКИ
ДОКТОРА НАУК
КАНДИДАТЫ НАУК
200 ОБРАЗОВАТЕЛЬНЫХ ПРОГРАММ ДОПОЛНИТЕЛЬНОГО ПРОФЕССИОНАЛЬНОГО ОБРАЗОВАНИЯ
Правила приема см. на сайте mgsu.ru в разделе «Поступающему».
По окончании обучения выдается диплом о высшем образовании.
Приемная комиссия (с 16 июня 2016 года)
129337, г. Москва, Ярославское шоссе, д. 26
Тел +7 (495) 783-08-09 (многоканальный)
Тел +7(495) 781-99-88 (call-центр)
Сайт: mgsu.ru/мгсу.рф
E-mail: welcome@mgsu.ru

Автономная некоммерческая организация Центр дополнительного образования "Созвездие плюс"
ПРИЕМ ЗАЯВЛЕНИЙ с 22 августа 2016 г. ЕЖЕДНЕВНО с 15:00 до 19:00 (кроме субботы и воскресенья) по адресу:
г. Клин, ул. Театральная, 1/3
т. 8/903/ 179-06-17, 8/916/ 613-31-50
ДЕНЬ ОТКРЫТЫХ ДВЕРЕЙ 8 сентября 2016 г. в 18:00
• АНГЛИЙСКИЙ ЯЗЫК Обучение по коммуникативной методике, подготовка к ЕГЭ, к международным экзаменам и получению сертификатов KET, PET, FCE. С 6 лет.
• ЛАУРЕАТ ОБЛАСТНЫХ И МОСКОВСКИХ КОНКУРСОВ ДЕТСКИЙ МУЗЫКАЛЬНЫЙ ТЕАТР объявляет набор в вокально-хореографический ансамбль. В программе вокал, хореография, сольфеджио и музыкальная литература. С 7 лет.
• ШКОЛА РАННЕГО ЭСТЕТИЧЕСКОГО ВОСПИТАНИЯ Рисунок, развитие речи, музыка и движение, английский язык в игре. 4 предмета. С 4 лет.
• ХУДОЖЕСТВЕННАЯ СТУДИЯ «АКВАРЕЛЬКА» С 6 лет.
• ШКОЛА КЛАССИЧЕСКОЙ ГИТАРЫ С 7 лет.
• КЛАСС СИНТЕЗАТОРА С 7 лет.
Новые направления! Впервые в Клину!
• ФОТОИСКУССТВО - 5 программ обучения (от «0» до «профи» Ligtroom 3.4, Photoshop CS5, работа с компактной и зеркальной камерой, художественная съемка, основы композиции)
• ДЕТСКАЯ ДИЗАЙН-СТУДИЯ Предмет «Основы дизайна». В программе: живопись, рисунок, композиция, геометрические фигуры и формы, объемная пластика, коллаж, цветоведение, силуэт, природные формы, стилизация, графический дизайн. С 7 лет.
• DANCE CRAFT Studio (Hip-Hop, Jazz Fank, House, Waching, Looking). Мл. гр. 3-5 лет, ср. гр. 5-8 лет, ст. гр. 9-16 лет. Руководитель А. В. БОРИСОВ

Служба информации:
Тел.: 8 /49624/ 2-70-15
E-mail: info@nedelka-klin.ru
№ 33 (676) 27 августа
nedelka-klin.ru

Лунный посевной календарь садовода-огородника на сентябрь 2016 года

Понедельник	Вторник	Среда	Четверг	Пятница	Суббота	Воскресенье
			1 Новолуние Не рекомендуются посев и пересадка садово-огородных культур, а рекомендуются уничтожение сорняков, сбор урожая корнеплодов, семян овощей, опрыскивание водой комнатных растений.	**2** Растущая луна Не рекомендуется сажать и пересаживать овощи, фруктовые деревья, производить посадки на семена, но благоприятны посадки декоративных растений, не предназначенных для плодоношения, жимолости, шиповника, вьющихся цветов.	**3** Растущая луна Рекомендуется закладка клубней и семян на хранение, посадка косточковых фруктовых деревьев, срезание цветов, создание газонных орнаментов, уход за комнатными растениями.	**4** Растущая луна Благоприятный день для прополки и рыхления почвы в цветнике, подготовки грядок под озимый чеснок, сбора и сушки лекарственных трав и пряной зелени, дезинфекции помещений для хранения овощей с помощью цинеба или хлорамина.
5 Растущая луна Не рекомендуется размножать растения корнями, собирать травы и сажать деревья. Эффективны подрезка деревьев и ягодных кустов, прививка, внесение удобрений, уничтожение вредителей, рыхление почвы.	**6** Растущая луна Рекомендуется выкорчевка старых или больных деревьев, любые заготовки на зиму, но не сбор урожая корнеплодов.	**7** Растущая луна Откажитесь от уборки корнеплодов, перекопайте пустующие грядки. Если три года не удобряли почву навозом, то разбросайте 50 кг его на 10 кв. м, внесите фосфорные и калийные удобрения.	**8** Растущая луна Рекомендуется сбор овощей, фруктов, ягод и семян, срезание цветов, сушка овощей и грибов, посадка домашних цветов.	**9** Растущая луна Время уборки моркови и свеклы для еды, прореживания редиса, посеянного в конце августа, его полива и при необходимости подкормки селитрой. Не рекомендуются пересадки, пикирования.	**10** Растущая луна Рекомендуется посадка и пересадка грушевых и сливовых деревьев, крыжовника, смородины, рыхление, внесение удобрений, прививка деревьев, составление букетов.	**11**
12 Растущая луна Неблагоприятный день для посадки саженцев. При сухой погоде рекомендуется начинать убирать картофель.	**13** Растущая луна Не рекомендуются посевы и пересадки, но возможны заготовка семян, срезание цветов в букеты, подстрижка деревьев и кустов.	**14** Растущая луна 	**15** Растущая луна Рекомендуется культивация и внесение удобрений, заготовка семян, варений и солений, срезка цветов в букеты.	**16** Полнолуние Не рекомендуются посев и пересадка. 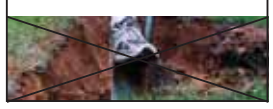	**17** Убывающая луна Рекомендуется уничтожение вредителей, прополка и мульчирование, сбор корнеплодов, фруктов, ягод, лекарственных и эфиромасличных культур, сушка овощей и фруктов, но не рекомендуются посевы и пересадки.	**18** Убывающая луна
19 Убывающая луна Рекомендуется посадка озимого чеснока, лука, подрезка деревьев и кустарников, сбор фруктов, ягод, овощей и грибов для зимних запасов.	**20** Убывающая луна Время прикопки саженцев, разбрасывания навоза и опилок под деревьями и кустарниками, также рекомендуются посадки и пересадки растений, например, озимого чеснока.	**21** Убывающая луна Не рекомендуется посадка и пересадка травянистых культур, но эффективны удаление лишних побегов, покос, прополка, культивация, мульчирование, сбор лекарственных трав, корнеплодов, фруктов и ягод.	**22** Убывающая луна Возможны перекопка, рыхление и утепление почвы торфом или навозом, сбор яблок зимних сортов, копка больших кустов клематисов, деление их и высадка в подготовленные ямы с заглублением стеблей на 5-7	**23** Убывающая луна Рекомендуется заготовка зелени и лекарственных трав особо эффективной сушки, сбор всего, что не подлежит длительному хранению, консервирование и соление.	**24** Убывающая луна Нежелательны посадки растений и сбор урожая. Рекомендуется обрезка стеблей отцветших растений, сбор опавших листьев в цветнике, закладка на хранение тыквы, картофеля.	**25** Не рекомендуются посев и пересадка садово-огородных культур, но рекомендуются сбор и сушка фруктов, семян подсолнечника и корнеплодов, уборка картофеля, заготовка лекарственных трав, подготовка грядок к посадкам.
26 Убывающая луна День благоприятен для пикировки, обрезки деревьев пересадки пеларгонии в горшочки с не слишком плодородной почвой и переноской ее в помещение.	**27** Убывающая луна Не рекомендуются посев и пересадка любых растений, но желательны рыхление, культивация, окучивание. 	**28** Убывающая луна Желательна обрезка плодовых деревьев и кустарников, пересадка в горшки и переноска в помещение хризантем с недостаточно развитыми бутонами. Не рекомендуется обильный полив.	**29** Убывающая луна Рекомендуются пересадки многолетников, деление разросшихся кустов перистых гвоздик, фиалок, хризантем, перекопка садового участка.	**30** Убывающая луна Рекомендованы заготовка семян, обрезка всех стеблей пионов секатором, прополка почвы у кустов, удобрение суперфосфатом и золой, закладка на хранение репчатого лука.		

Борщевик изводят химией

Специалисты предприятия «Мосавтодор» в этом году провели эксперимент по использованию специализированных химических реагентов для борьбы с борщевиком Сосновского.

До сих пор и нынешним летом тоже с борщевиком на обочинах и откосах региональных автотрасс дорожники боролись механическим методом, то есть скашивали растения под корень. В этом году дорожные службы Клинского и Дмитровского районов впервые использовали гербициды для ликвидации зарослей сорняка, пояснил начальник Главного управления дорожного хозяйства Московской области Игорь Тресков. Дорожники использовали комплексный подход и сначала, перед цветением борщевика, произвели скашивание растений, затем - вспашку, после чего обработали площади химическими составами. Для достижения максимального результата повторно через две недели еще раз обработали вредоносные растения гербицидами. Такая обработка борщевика химикатами позволила остановить его рост и созревание семян и прекратить дальнейшее распространение. Новый метод пока доказал свою эффективность. Но следующий год - контрольный, потому что покажет, погиб ли окончательно борщевик на обработанных гербицидами землях. Обработка растений незначительными количествами химикатов производилась локально, не нанося вреда окружающей среде. В то же время применение реагентов показало, что благодаря им впредь можно отказаться от постоянных окосов сорняка, а это позволит оптимизировать затраты на приведение в пристойный вид обочин и откосов подмосковных дорог.

На муниципальных землях нынешним летом борщевик уничтожали, как и в прошлом году, с помощью пестицидов, но уже новых. И тоже положительный эффект есть.

Здравоохранение

Есть шанс проверить здоровье

В субботу, 27 августа 2016 г. с 9:00 до 15:00 Клинская городская больница проводит единый день диспансеризации специально для тех жителей Клинского района, кто занят в будние дни и чей возраст в 2016 г. составляет 21, 24, 27, 30, 33, 36, 39, 42, 45, 48, 51, 54, 57, 60, 63, 66, 69, 72, 75, 78, 81, 84, 87 и более лет, но делится на «3».

В диспансеризацию входят:

- общие анализы крови и мочи с основными показателями;
- биохимический анализ крови на определение показателя холестерина;
- биохимический анализ крови на определение показателя глюкозы для раннего выявления заболевания сахарным диабетом во всех возрастных группах;
- электрокардиография (с 36 лет мужчины, с 45 лет женщины);
- гинекологическое обследование у женщин и цитологические анализы;
- флюорография;
- маммография (от 39 лет);
- ультразвуковое исследование органов брюшной полости (36, 45, 51, 57, 63, 69 лет);
- определение глазного давления (от 39 лет);
- прием врача-терапевта;
- определение суммарного сердечно-сосудистого риска (до 65 лет).

Для прохождения диспансеризации следует обратиться в доврачебные кабинеты поликлиник по месту жительства. При себе иметь паспорт и полис ОМС.

Диспансеризацию проводят:

- Поликлиника № 1 (кабинет № 302) по адресу: ул. Победы, вл. 2 (жителям, прикрепленным на медобслуживание к поликлинике № 1 и п. Зубово).
- Поликлиника № 2 (кабинет № 6) по адресу: Бородинский пр., д. № 27 (жителям, прикрепленным на медобслуживание к поликлинике № 2 и п. Нудоль).
- Поликлиника № 3 (кабинет № 414) по адресу: Ленинградское шоссе, д. № 2 (жителям, прикрепленным на медобслуживание к поликлинике № 3 и п. Решетниково).
- Высоковская городская поликлиника (кабинет № 304) по адресу: г. Высоковск, ул. Владыкина, д. № 13 (жителям, прикрепленным на обслуживание к Высоковской поликлинике).

Диспансеризация важна потому, что позволяет раньше выявить хронические неинфекционные заболевания, а также болезни системы кровообращения, злокачественные новообразования, сахарный диабет, хронические болезни легких и скорректировать основные факторы риска их развития.

РЕКЛАМА

Центр КИНЕЗИТЕРАПИИ

Лицензия ЛО-77-01-006725

Здоровый позвоночник - это реально!

КИНЕЗИТЕРАПИЯ - это вид лечебной физкультуры с использованием реабилитационных тренажеров (механотерапия) и физических упражнений (партерная гимнастика).
Суть состоит в адаптивном последовательном обучении правильным движениям - от простых к сложным - для восстановления функций опорно-двигательной системы и всего организма в целом.
Кинезитерапия успешно применяется для лечения таких заболеваний, как:

- артриты и артрозы суставов;
- остеохондроз позвоночника;
- радикулиты, люмбаго, ишиалгии (ишиас);
- коксартроз тазобедренного сустава;
- грыжа и протрузия межпозвоночного диска;
- нарушение осанки;
- реабилитация (восстановление) после травм и операций;
- плоскостопие;
- профилактика заболеваний опорно-двигательной системы.

РЕЗУЛЬТАТ ЛЕЧЕНИЯ:
- от стойкой положительной динамики до полного выздоровления.

ЛЕТНИЕ СКИДКИ!

г. Клин, ул. Мира, 58/25, ТЦ «Юбилейный», 2-й этаж
8 (49624) 2-58-85, сайт www.zelkinezis.ru

О ВОЗМОЖНЫХ ПРОТИВОПОКАЗАНИЯХ ПРОКОНСУЛЬТИРУЙТЕСЬ СО СПЕЦИАЛИСТОМ

РЕКЛАМА

ЦЕНТР ФЛЕБОЛОГИИ И СОСУДИСТОЙ ХИРУРГИИ В МОСКОВСКОЙ ОБЛАСТИ

Забыть про разрезы!

Лазерное лечение варикоза (ЭВЛК) подразумевает тепловое воздействие лазерного луча на стенку варикозной вены через световод. В результате воздействия в варикозной вене развивается процесс облитерации и варикозная вена полностью исчезает.

Лазерное лечение варикоза (ЭВЛК) подразумевает тепловое воздействие лазерного луча на стенку варикозной вены через световод. В результате воздействия в варикозной вене развивается процесс облитерации и варикозная вена полностью исчезает.

Записаться на консультацию в наш центр можно по телефонам:
8-495-940-96-14,
8-496-247-01-74

НИКАКИХ РАЗРЕЗОВ

Технология лечения варикоза лазером не предполагает использования разрезов. Доступ к больной вене осуществляется через прокол кожи под УЗИ-контролем. Нет разрезов - нет рубцов. Это основное преимущество перед операцией. Отличный косметический и лечебный эффект отмечается через 2-4 недели после процедуры ЭВЛК. Варикозные узлы рассасываются без следа.

ГАРАНТИРОВАННОЕ РЕШЕНИЕ ПРОБЛЕМЫ

Лазерное лечение вен является самым радикальным методом из существующих, при этом удалять вену не нужно. Новейшие 1470 нм лазерные аппараты с автоматической системой извлечения световода приводят к равномерному нагреву варикозной вены изнутри с последующим закрытием ее просвета. По своей отдаленной эффективности лазерный метод превосходит «классическую» операцию при варикозе. Лазерная коагуляция, применяемая по правильной концепции, позволяет достигнуть полного устранения варикозного синдрома в 100 % случаев.

БЕЗОПАСНОСТЬ

Лечить варикоз лазером безопасно. Осложнения при ЭВЛК встречаются значительно реже, чем при операции флебэктомии. С развитием технологии и опыта в нашей клинике практически исчезли такие осложнения, как ожоги, тромбофлебиты и нарушения кожной чувствительности. Однако они еще встречаются после открытых операций на венах в хирургических стационарах.

БЕЗБОЛЕЗНЕННОСТЬ

Лазерная коагуляция вены не нарушает образа жизни, она проводится только под местной анестезией. Восстановительный период после лазерного лечения вен проходит очень легко. По окончании ЭВЛК флеболог должен обеспечить определенное сдавливание варикозных вен, подвергнутых лечению. Для этого применяются тонкие, упругие компрессионные чулки, которые долго сохраняют заданную степень давления. Это единственное ограничение на ближайшую неделю после ЭВЛО.

Программа наблюдения после ЭВЛК

Через 2 недели контрольный осмотр у доктора, где вам проведут ультразвуковое исследование и оценят полученные результаты.

Уплотнения и пигментация кожи постепенно уменьшается. К концу 2-го месяца после процедуры варикозные вены практически незаметны, однако при прощупывании можно обнаружить небольшие тяжи в их месте.

При контрольном осмотре через 2 месяца проводится УЗИ сосудов. При необходимости в сохранившиеся варикозные притоки проводится дополнительный сеанс склеротерапии, даже если видимых варикозных вен не выявляется (этот сеанс склеротерапии не оплачивается).

К контрольному осмотру через 6 месяцев от бывших варикозных вен, как правило, не остается следа.

Последний осмотр проводится через год после процедуры, после чего доктор убеждается, что от варикозной болезни вы излечились. При ультразвуковом сканировании «заваренная» вена не обнаруживается.

Что может беспокоить после лазерного лечения варикоза

В первые дни после процедуры по ходу «заваренной» лазером вены определяется уплотнение и покраснение кожи, возможны синяки. Через несколько дней синяки рассасываются, но уплотнение может сохраняться. У одного из 10 пациентов возникает небольшое повышение температуры, обычно не более 37,8 оС.

Около 2-3 недель после ЭВЛК может беспокоить небольшое потягивание по ходу вены на бедре, которое, однако, не требует обезболивания.

В области склерозированных варикозных притоков могут образовываться коагулы, которые полностью рассасываются через 3-4 месяца и не причиняют проблем пациентам.

Временное изменение цвета кожи (гиперпигментация) при лазерной облитерации встречается достаточно редко и проходит бесследно через 2-4 месяца.

По данным литературы, также возможны ожоги кожи и подкожной клетчатки и другие осложнения, подобные осложнениям при склеротерапии. В опытных руках вероятность этих осложнений ничтожна.

Лицензии на медицинскую деятельность ООО «Центр флебологии и сосудистой хирургии», ЛО-50-01-004942 от 25.12.2013.

ООО «Клиника инновационной хирургии», ЛО-50-01-006483 от 4 марта 2015 года.

Московская обл., г. Клин, ул. Победы, влад. 2 корп. 3 (на территории Клинской городской больницы)

О ВОЗМОЖНЫХ ПРОТИВОПОКАЗАНИЯХ ПРОКОНСУЛЬТИРУЙТЕСЬ СО СПЕЦИАЛИСТОМ

Полосу подготовил Дмитрий Кириллов
Служба информации: Тел.: 8 /49624/ 2-70-15 E-mail: info@nedelka-klin.ru
№ 33 (676) 27 августа nedelka-klin.ru

Шахматы

Пора за доски

20 августа завершился детско-юношеский шахматный фестиваль «Кубок Московского моря», проходивший в Конаковском районе.

В соревновании по быстрым шахматам участвовали 56 человек 1997-2011 годов рождения из Москвы, Твери, Клина, Сергиева Посада, Зеленограда, Конакова. Наш город представляли Александр Муслимов, Марк Булатов и Тигран Петросян. Муслимов занял 2-е место в своем возрасте и, согласно положению, получил денежный приз. Благодаря спонсорам турнир был организован на высоком уровне.

27 августа в рамках празднования Дня города в Ледовом дворце имени В. Харламова состоится праздничный блиц-турнир. Регистрация участников с 11:00 до 11:45. Начало первого тура в 12:00. В турнире смогут выступить не более 30 человек. Участие гарантируется прошедшим предварительную регистрацию по телефонам 8-903-557-93-64 и 8-929-518-62-65 или по электронной почте gulkov63@mail.ru.

Олимпиада-2016

Превзошли ожидания

14 золотых, 15 серебряных и 19 бронзовых - на столько медалей российских спортсменов рассчитывали мы, произведя грубый подсчет в номере от 2 августа.

Действительность превзошла математическое ожидание: 19 золотых, 18 серебряных, 19 бронзовых. За каждой завоеванной медалью стоит своя история, годы упорного труда и, конечно, режим, режим, режим. Свой режим есть и у болельщиков, поэтому аудитория ночных трансляций из Рио была не столь широкой. К счастью, одно из самых ярких зрелищ Олимпиады - финал женского гандбольного турнира - проходил в прайм-тайм. Вот это был матч! Спасибо нашим девушкам за победу и за слезы радости, которые наворачивались на глаза. И совсем другие, прямо противоположные чувства вызвала игра волейболистов. Уж бронзу брать они были обязаны. А в целом есть ощущение, что каждый получил то, что заслужил. Отдельно отметим подмосковных спортсменов. 16 наших земляков стали призерами Олимпиады. В их активе 8 золотых, 4 серебряные и 4 бронзовые медали.

ЕСТЬ МНЕНИЕ?
ОБСУДИТЕ ГОРОДСКИЕ НОВОСТИ НА НАШЕМ САЙТЕ:
www.nedelka-klin.ru

Районный футбол

Итоги тринадцатого тура

В первенстве Клинского района состоялись матчи 13-го тура. КЛФ «Зубово» - ДЮСШ 2:0, «Алферово» - «Химик» 0:4, ДЮСШ-2000 - ФК «Зубово» 0:5, «Труд» - «Шериф» 7:0, «Юность» - «Сокол» 1:2.

		И	В	Н	П	Мячи	О
1	ФК «Зубово»	13	11	1	1	94-16	34
2	«Труд» (Высоковск)	12	9	0	3	51-19	27
3	КЛФ «Зубово»	13	8	3	2	37-19	27
4	«Алферово»	13	7	3	3	34-18	24
5	«Химик»	10	6	2	2	53-19	20
6	«Сокол»	13	6	2	5	51-30	20
7	ДЮСШ	9	2	1	6	8-23	7
8	«Шериф»	11	1	1	9	23-96	4
9	«Юность»	12	1	1	10	20-85	4
10	ДЮСШ-2000	10	0	0	10	10-55	0

Теннис

Чемпион известен

Летнее первенство Клина еще далеко до своего завершения, а чемпион уже известен. Им в очередной раз стал Владислав Маников, показавший стопроцентный результат.

Турнирное положение в первой группе

		И	В	П	%
1	Маников	9	9	0	100
2	Бондаренко	7	6	1	86
3	Сеньшин	5	4	1	80
4	Гераскин	8	6	2	75
5	Пятенков	5	3	2	60
6	Вашуков	9	4	5	44
7	Шупель	9	3	6	33
8	Маклак	8	2	6	25
9-10	Червяков	7	0	7	0
9-10	Косташенко	7	0	7	0

Футбол

«Титан» раззабивался

Восемь мячей забил «Титан» в играх с не самыми слабыми соперниками по первенству России. Борьба за место в тройке лидеров турнирной таблицы продолжается.

18 августа. 19-й тур. «Титан» - «Сатурн-М» (Раменское) 4:1 (4:1)

0:1 - (13), 1:1 - Дубровин (17), 2:1 - Дубровин (23), 3:1 - Дубровин (27, с пенальти), 4:1 - Иванов (34)

Удаление: Балов (55, второе предупреждение - грубая игра).

Никита Королев, защитник «Титана»:

- Главными героями матча, на мой взгляд, являются Станислав Дубровин и Дмитрий Иванов. Стас забивал, Дима пасовал и сам забил. Переломным, считаю, гол Дубровина, после которого счет стал 1:1. Отдельное спасибо нашим фанатам за поддержку.

Вадим Шаталин, главный тренер «Титана»:

- Изначально играли с позиции силы, но ошибка вратаря привела к пропущенному голу. Однако этот эпизод раскрепостил наших ребят. Они показали высокий уровень мастерства и забили четыре мяча в первом тайме. Во втором тайме судья не совсем оправданно удалил Балова и мы 35 минут играли вдесятером. Но даже в такой ситуации наша команда была ближе к пятому мячу, чем гости ко второму. Отмечу, что после одиннадцати мячей подряд Дубровина у нас нашелся еще один игрок, способный забить, - это капитан команды Иванов.

Результаты других матчей 19-го тура. «Олимпик» - «Знамя» 2:0, «СтАрс» - ФК «Люберцы» 2:2, «Олимп-СКОПА» - «КСДЮСШОР-Зоркий» 4:0, «Витязь-М» - «Квант» 0:3.

22 августа. 20-й тур. «Одинцово» - «Титан» 3:4 (2:1)

1:0 - (7), 2:0 - (16), 2:1 - Чепелевский (39), 2:2 - Машезов (53), 2:3 - Чепелевский (58, с пенальти), 3:3 - (63), 3:4 - Машкин (75)

Вадим Шаталин, главный тренер «Титана»:

- Начало матча получилось обескураживающим, но я предполагал, что команда хозяев, состоящая из немолодых игроков, не сможет всю игру действовать в таком высоком темпе. Через 30 минут мы перехватили инициативу, сумели сократить разрыв в счете. Во втором тайме владели полным превосходством. В итоге забили четыре мяча, а могли семь-восемь. Если бы на поле был Станислав Дубровин, у которого микротравма, он наверняка пополнил бы свой голевой багаж. У нас были кадровые проблемы в этой игре, но команда добыла три важных очка. Продолжаем бороться за место в тройке призеров.

Результаты других матчей 20-го тура. ФК «Люберцы» - «Лобня-ЦФКиС» 3:0, ФК «Сатурн-М» - «Олимпик» 0:3, «Квант» - «Олимп-СКОПА» 0:3.

Станислав Дубровин № 23 бьет по воротам «Сатурна-М» (vk.com/titan_klin)

Анонс. 29 августа. «Титан» - «КСДЮСШОР-Зоркий» (Красногорск). Начало в 18:00.

		И	В	Н	П	Мячи	О
1	«Олимпик» (Мытищи)	20	17	1	2	58 - 17	52
2	«Олимп-СКОПА» (Балашиха)	20	16	1	3	53 - 19	49
3	«Титан» (Клин)	20	12	1	7	39 - 29	37
4	ФК «Люберцы»	20	10	5	5	31 - 26	35
5	«Квант» (Обнинск)	20	10	4	6	37 - 21	34
6	ФК «Истра»	20	10	2	8	46 - 48	32
7	«Сатурн-М» (Раменское)	20	8	6	6	33 - 30	30
8	УОР № 5 (Егорьевск)	20	8	4	8	34 - 31	28
9	ФК «Одинцово»	20	8	2	10	42 - 51	26
10	«Долгопрудный-2»	20	7	3	10	31 - 38	24
11	«Знамя» (Ногинск)	20	7	2	11	33 - 41	23
12	«Витязь-М» (Подольск)	20	6	3	11	34 - 47	21
13	«СтАрс» (Коломенский район)	20	6	3	11	32 - 51	21
14	«Чайка-Юбилейный» (Королев)	20	4	5	11	34 - 38	17
15	«Зоркий» (Красногорск)	20	5	0	15	30 - 55	15
16	«Лобня-ЦФКиС»	20	3	4	13	34 - 59	13

Гороскоп с 29 августа по 4 сентября 2016 года

ОВЕН
21 марта - 20 апреля

У Овнов эта неделя благоприятствует всевозможным формам лечебно-профилактических процедур. Хорошо в этот период проводить гигиенические процедуры, заниматься закаливанием. В преддверии наступающей осени вам понадобится хороший иммунитет, чтобы защититься от всевозможных сезонных болезней. Если у вас на работе или дома скопилось много дел, начните их интенсивно выполнять, и уже вскоре вы расправитесь со всеми заданиями.

ТЕЛЕЦ
21 апреля - 21 мая

У Тельцов наступает прекрасное время для расцвета романтических отношений, отдыха и развлечений. Звезды советуют провести это время в туристической поездке у теплого моря, где можно нежиться на пляже и заводить курортные романы. Если же вы одиноки, то повстречаете человека, который ответит вам взаимной симпатией. Это даст повод для развития романтических отношений. Для семейных Тельцов на первый план выйдут вопросы воспитания детей.

БЛИЗНЕЦЫ
22 мая - 21 июня

У Близнецов эта неделя пройдет благоприятно только в том случае, если у них имеются хорошие жилищные условия. Сейчас вас будет привлекать комфортное, спокойное времяпрепровождение в привычных условиях, в домашнем теплом кругу в компании с домочадцами, близкими родственниками и членами семьи. Если с кем-то из них у вас последнее время были напряженные отношения, то сейчас вы сможете легко их преодолеть. Совместный труд еще больше укрепит и сплотит вашу семью.

РАК
22 июня - 23 июля

У Раков эта неделя, скорее всего, будет связана с интенсивным общением. Если ранее вы недостаточно часто общались с друзьями и знакомыми, то сейчас сможете узнать все интересующие вас сведения, последние новости из жизни близких людей. Ваш круг общения существенно обновится. Возможно, вас пригласят принять участие в неких клубных встречах по интересам. Воздержитесь от покупки подарка близкому человеку: вы вряд ли сможете подобрать то, что придется ему по душе.

ЛЕВ
24 июля - 23 августа

У Львов наступает благоприятный период для самореализации в сфере профессиональной деятельности. Сосредоточившись на решении материальных проблем, вы сможете значительно улучшить ситуацию в карьере. Вас станут чаще приглашать на светские вечеринки, торжественные мероприятия. Там вы будете чувствовать себя как рыба в воде. Ваш уровень доходов, скорее всего, возрастет, поэтому вы сможете позволить себе купить вещь, о которой давно мечтали.

ДЕВА
24 августа - 21 сентября

Прекрасная неделя для Дев, сосредоточенных на вопросах самосовершенствования. Возможно, вас будут интересовать вопросы формирования морально-нравственных ценностей. Вы будете обращать особое внимание на примеры достойного, с вашей точки зрения, поведения людей для того, чтобы взять их себе за образец. Сейчас рекомендуется уделить внимание вопросам духовного роста, философского осмысления жизни.

ВЕСЫ
22 сентября - 23 октября

На этой неделе звезды советуют Весам отдавать предпочтение спокойному и размеренному образу жизни. Не нужно ничего специально планировать и стараться непременно исполнить. Живите так, как будто плывете по течению реки, спокойно и расслабленно. Решение возможных проблем найдется само собой. Хорошо в этот период заниматься проработкой психологических комплексов.

СКОРПИОН
24 октября - 22 ноября

У Скорпионов наступает прекрасная неделя для урегулирования недоразумений, произошедших с близкими людьми. Если вы состоите в супружеских отношениях и страдаете от отсутствия взаимопонимания, попробуйте взглянуть на проблему с иной точки зрения. Представьте, что вы и ваш любимый человек просто друзья, и начните вести себя так, как обычно ведут себя с друзьями. Выслушивайте его мнения, советы, пожелания.

СТРЕЛЕЦ
23 ноября - 21 декабря

Стрельцы - люди увлекающиеся и часто несобранные. Однако звезды предоставят вам прекрасный шанс исправить это положение к лучшему. Для начала правильно расставьте свои жизненные приоритеты. Задайтесь вопросом: что для вас сейчас самое главное, какая из жизненных задач является наиболее важной и значимой. Сформировав таким образом свою главную цель, приступайте немедленно к практическим шагам, направленным на реализацию задуманного.

КОЗЕРОГ
22 декабря - 19 января

Козерогов потянет на приключения, а лучшим из них станет путешествие. Если это удастся осуществить, то считайте, что вам удалось добиться главного. Также это благоприятный период для развития романтических отношений. Сейчас вам будет достаточно одного пронзительного взгляда, жеста или улыбки, чтобы отправить свое сердце в любовное плавание. Также вы будете находиться в прекрасной физической форме, что, скорее всего, подвигнет вас на новые спортивные достижения.

ВОДОЛЕЙ
20 января - 19 февраля

Водолеям захочется увеличить уровень адреналина в крови, сделать нечто такое, что сопряжено с риском. Если вы занимаетесь экстремальными видами спорта (дайвингом, альпинизмом), то наверняка сможете легко получить желаемые острые ощущения. Также на этой неделе вы сможете заняться урегулированием проблем, связанных с наследством. Можно организовывать встречи с родственниками и обсуждать эти непростые вопросы.

РЫБЫ
20 февраля - 20 марта

Это благоприятное время для Рыб, планирующих вступление в законный брак. Если ваши отношения продолжаются достаточно длительное время, то на этой неделе внешние обстоятельства и ваш внутренний настрой будут склонять к шагам, направленным на их оформление. Если вы уже состоите в браке, то супружеские отношения будут переживать новый взлет. Старайтесь сделать любимому человеку приятное, ищите повод для новых сюрпризов.

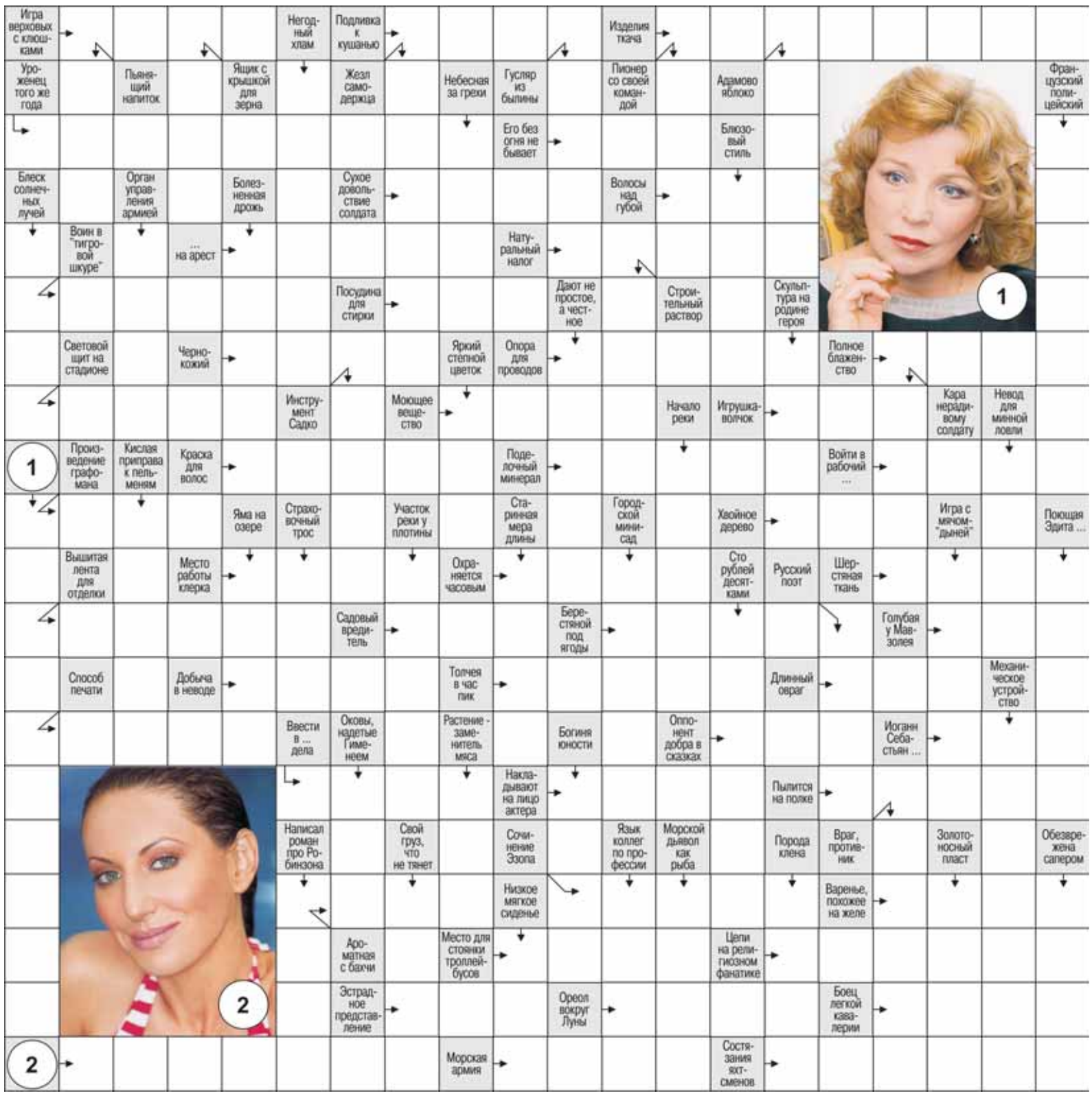

ЗВЕЗДНЫЕ НОВОСТИ

Дмитрий Шепелев написал книгу об отношениях с Жанной Фриске

Слухи о том, что Дмитрий Шепелев намеревается написать книгу о покойной гражданской супруге Жанне Фриске, появились еще осенью прошлого года. Похоже, что телеведущий действительно посвятил любимой произведение, и оно вот-вот увидит свет. Как сообщает портал Viva.ua, книга под названием «Жанна Фриске» появится на прилавках уже в сентябре. Произведение станет частью серии «Легенды эстрады» издательства «Эксмо». Дмитрий признался, что сначала не думал писать книгу, а просто выплескивал на бумаге эмоции, связанные с потерей Жанны.

«Нас можно поздравлять!»: Елена Летучая вышла замуж в Греции

Несколько дней Елена Летучая интриговала подписчиков, публикуя в Instagram фотографии в белом платье. Поклонники гадали, состоялась ли долгожданная свадьба телеведущей или торжество еще только впереди. Наконец, блондинка сообщила, что их с Юрием Анашенковым можно поздравить. «Всем, кто в состоянии порадоваться чужому счастью, нас можно поздравлять!» - написала Елена в instagram.

Психотерапевтическая клиника доктора Куранова

Лечение заболеваний:
- неврозы
- депрессии
- бессоница
- вегетососудистая дистония

Лечение зависимостей:
- алкогольной
- наркотической
- переедания
- курения

Семейная психотерапия

Детская психотерапия (энурез, поведенческие расстройства и т. д.)

Предварительная запись по телефону 8(925) 910-11-87

Лицензия ЛО-50-01-0067-37

Тверской пр-д, д. 10, оф. 2

О ВОЗМОЖНЫХ ПРОТИВОПОКАЗАНИЯХ ПРОКОНСУЛЬТИРУЙТЕСЬ СО СПЕЦИАЛИСТОМ

РАЗНОСКА
- юридическим лицам 200 адресов
- по почтовым ящикам 100 000 адресов

КАЧЕСТВО ГАРАНТИЯ ОПЕРАТИВНОСТЬ

РАСКЛЕЙКА
2-70-15

СПЕЦ-предложение!
Визитки
1000 шт.
односторонние - 2 000 р.
двусторонние - 2 500 р.
а также
календари, листовки, баннеры, штендеры, вывески, таблички, наклейки на авто и др.
3-54-11, 3-51-63, 2-70-15

СМОТРИТЕ В КИНОТЕАТРЕ «ЛЮКСОР» Г. КЛИН

ОТРЯД САМОУБИЙЦ — С 4 АВГУСТА
ПИТ И ЕГО ДРАКОН — С 11 АВГУСТА
ТАЙНАЯ ЖИЗНЬ ДОМАШНИХ ЖИВОТНЫХ — С 18 АВГУСТА
НОЧНЫЕ СТРАЖИ — С 25 АВГУСТА

Г. КЛИН, СОВЕТСКАЯ ПЛОЩАДЬ, Д. 5/7 ТРЦ «СЧАСТЛИВАЯ 7Я», 2 ЭТАЖ WWW.LUXORFILM.RU

ВИКО ПЛЮС
Дорогие читатели! Уважаемые рекламодатели!
Новый год не за горами!
Позаботьтесь о подарках заранее!
Квартальные календари
Карманные календарики
Поздравительные открытки
и многое другое...
СПЕЦпредложение! Карманные календарики 1000 шт. - 3500 р.
Обращайтесь в ИД "Вико Плюс"
М. о., г. Клин, ул. Лавровская дорога, д. 276
8 (49624) 3-54-11, 3-51-63, 2-70-15

салон красоты Жемчужина

В нашем городе недавно открылся новый необычный салон красоты - «Жемчужина». В основном он специализируется на восточных видах услуг в сфере красоты. Мастера, которые работают здесь, проходили специализированные курсы обучения и до сих пор периодически посещают разные семинары, где узнают и учатся новым работам.

Уникальный мастер аппаратного педикюра и маникюра - Марджона

За ее плечами курсы оздоровительного маникюра для натуральных ногтей.

Она окончила курсы по салонной эпиляции нитью и имеет немалый опыт проведения этой деликатной косметологической процедуры, поклонниками которой за последние годы стало огромное количество значительно похорошевших после нее людей. В настоящее время специализируется в наращивании ногтей (в том числе френч) и дизайне ногтей.

Мастер-универсал Анна

Превосходный стилист, высококлассный мастер ножниц и расчески.

Она знает, как не повредить структуру волос и сохранить их здоровый вид, создавая даже самые необычные стрижки и укладки. Анна успешно окончила специализированную школу парикмахерского искусства по профессии «парикмахер-стилист» («визажист»).

Классическое бритье, оформление фигурных бакенбардов Джонни

Он много лет специализируется как на классическом бритье, так и на оформлении фигурных бакенбардов, стильных бородок и усов.

От него уходят довольными и ухоженными самые требовательные клиенты. Он брадобрей - профессионал высшего класса. Уникальность мастерства Джонни восходит к соблюдению проверенных временем приемов в сочетании с собственными наработками и ловкостью его пальцев. Немалую роль сыграл и его немалый опыт, и работа среди восточных мастеров древнего искусства бритья.

Салон красоты «Жемчужина» ждет вас по адресу: г. Клин, ТЦ «Ямской», 3-й этаж

Уточнить информацию и записаться можно по телефону 8-963-637-46-86

vk.com/club113218993
Инстаграм: zhemchuzhina_klin

Худеем с Клинской Неделей

Клинчан, желающих похудеть, приглашаем на специальный проект «Худеем с «Клинской Неделей».

Редакция газеты «Клинская Неделя» продолжает принимать заявки на участие в проекте «Худеем с «Клинской Неделей». А пока организаторам проекта поступают анкеты, мы познакомим вас с командой профессионалов, которые будут использовать свой многолетний опыт и знания, чтобы все участники достигли желаемого результата.

По мнению специалистов, самым важным качеством для борьбы с лишними килограммами является целеустремленность. Физические упражнения, диета - все это требует сил, выносливости и неиссякаемого желания работать над собой. А что еще ждет будущих участников, нам рассказали эксперты проекта.

ВСЕ ЖЕЛАЮЩИЕ ПРИНЯТЬ УЧАСТИЕ В ПРОЕКТЕ «ХУДЕЕМ С «КЛИНСКОЙ НЕДЕЛЕЙ»! ПРИСЫЛАЙТЕ СВОИ АНКЕТЫ НА ЭЛЕКТРОННУЮ ПОЧТУ DBEREZIN@NEDELKA-KLIN.RU ДО 15 СЕНТЯБРЯ. ОТБОР УЧАСТНИКОВ СОСТОИТСЯ 16 СЕНТЯБРЯ. ВСЕ ВОПРОСЫ ЗАДАВАЙТЕ ПО ТЕЛЕФОНУ 2-70-15. ТОРОПИТЕСЬ, ВЕДЬ В ГРУППЕ БУДЕТ ВСЕГО 6 МЕСТ!

Инна Валерьевна Лютина

Психотерапевт медицинского центра «АНАИС». Высшее медицинское образование по специальности «психотерапия». Опыт работы более 15 лет.

- Для тех, кто еще не принял решение худеть, и для тех, кто уже начал избавляться от лишних килограммов, очень важно иметь сильную мотивацию для достижения поставленных целей. Некоторым людям необходимо объяснять, чем именно лишние килограммы вредят работе организма и какие последствия в каждом индивидуальном случае возможны, если не начать похудение. Также бывают ситуации, когда человек терпит жизненные неудачи, у него появляются комплексы и проблемы в общении с окружающими людьми. Вследствие этого может появиться и лишний вес. И только работа над собой поможет изменить положение.

Олег Васильевич Медведев

Врач-остеопат. Обучение в Международной академии остеопатии, Су-джок академии, школе тайского массажа (Чиангмай, Таиланд). Опыт работы более 10 лет.

- Каждый, кто сталкивается с проблемой лишнего веса, понимает, что одними физическими нагрузками проблему не решить. Только при помощи остеопатии органы встают на место, и при улучшении их функциональных возможностей избавление от лишних килограммов принесет долгосрочный результат. Также существуют методики, которые являются вспомогательными при похудении. Например, индийская методика «Шанк пракшалана» включает в себя четыре несложных упражнения для очищения органов желудочно-кишечного тракта и, как следствие, улучшения работы всех систем организма. Траволечение и процедуры в кедровой бочке помогут вывести шлаки. Обертывание направлено на повышение упругости кожи и вывод лишней жидкости. Лимфодренажный массаж поможет ускорению обменных процессов, а йога-массаж восстановит мышечный баланс.

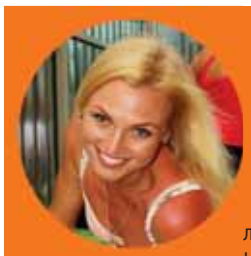

Екатерина Николаевна Кирилина

Президент Клинской федерации аэробики и фитнеса. Стаж работы в фитнес-индустрии более 15 лет.

- В первую очередь хочется отметить, что люди, которые имеют лишний вес, не должны стесняться наличия этой проблемы. Комплексы нередко становятся преградой на пути к началу работы над собой. Понятно, что у всех количество лишних килограммов разное, но цель у всех одна - это достижение желаемого результата. Для участников проекта «Худеем с «Клинской Неделей» мы сформируем группы, в которых каждый будет комфортно себя чувствовать. Также индивидуальный подход будет и в подборе занятий. Это необходимо для того, чтобы виды двигательной активности нравились участникам и они с удовольствием приходили на занятия. В противном случае добиться результата будет сложно. Начать занятия мы планируем с тренировок сердечно-сосудистой и дыхательной систем, а затем плавно перейдем к силовым упражнениям. Такая тактика поможет подготовить организм к физическим нагрузкам.

Адрес редакции:
141600,
Московская область, г. Клин,
ул. Лавровская Дорога, 27б.
Справки по 8(49624) 3-51-63.
E-mail: nedelka-klin@nedelka-klin.ru

Газета зарегистрирована в Центральном территориальном управлении Министерства РФ по делам печати, телерадиовещания и средств массовых коммуникаций за ПИ № ТУ50-02232.
Учредитель - ООО «ВИКО ПЛЮС».
Главный редактор Гладышев В. А.

Электронная версия газеты доступна на www.nedelka-klin.ru.

Тираж 13 000 экз.
Отпечатано в филиале ОАО «ПФОП» «Волоколамская типография»,
М. о., г. Волоколамск, ул. Парковая, д. 9
Заказ № 3688
Время подписания в печать: по графику -18.00, фактически - 19.00 24.08.2016
Периодичность: 1 раз в неделю

16+

За содержание рекламных объявлений и номера телефонов ответственность несут рекламодатели. Редакция необязательно разделяет точку зрения авторов публикаций. Рукописи не рецензируются и не возвращаются. Перепечатка материалов только с разрешения редакции. Распространяется бесплатно.

Материалы под рубрикой «Реклама» публикуются на коммерческой основе