Клинская Неделя

№ 3 (746) 3 февраля 2018 г. Еженедельная информационно-рекламная газета.

ДОХОД ОТ РОЗНИЧНОЙ ПРОДАЖИ ГАЗЕТЫ НАПРАВЛЯЕТСЯ НА БЛАГОТВОРИТЕЛЬНЫЕ ЦЕЛИ

ЗАХОДИТЕ НА НАШ САЙТ ЧЕРЕЗ МОБИЛЬНЫЕ УСТРОЙСТВА

Свежие новости на нашем сайте **nedelka-klin.ru**

Подписывайтесь на наши социальные сети: **Клинские новости** **Вико Плюс** **@klin_nedelka** **Вико Плюс**

Телефон редакции **8 (49624) 2-70-15**

Электронный адрес **nedelka-klin@nedelka-klin.ru**

Должникам надолго скрыться не удается

Добросовестные соседи всегда помогают клинским судебным приставам в розысках должников по налогам, алиментам, кредитам и прочим платежам.

Читайте на стр. 2

«Клинопись» связала средние века и наше время

Творчество, стр. 4

Телекомпания ТНТ-Поиск вынесла на суд телезрителей свой масштабный историко-познавательный сериал.

И вновь на кону – романтический ужин

Конкурс, стр.12

Газета «Клинская Неделя» с партнерами в седьмой раз объявляет конкурс «Сделай подарок любимому человеку!»

Наркодилер отправился на нары

Закон, стр. 3

Глубоко конспирировавшийся продавец героина, задержанный в ходе блестящей операции клинскими полицейскими, отправился на 8 лет в особую зону.

Старому городу очистили воду от железа

Самую крупную станцию обезжелезивания воды в Клину и в Подмосковье в 2017 г. торжественно открыл иминистр жилищно-коммунального хозяйства Московской области Евгений Хромушин и первые лица Клина.

ЖКХ, стр. 2

Служба информации:
Тел.: 8 /49624/ 2-70-15
E-mail: info@nedelka-klin.ru
№ 3 (746) 3 февраля
nedelka-klin.ru

ЖКХ

Управорганизации открывают двери

Первый в этом году День открытых дверей в управляющих компаниях Подмосковья Госжилинспекция Московской области назначила провести в субботу 10 февраля с 10:00 до 15:00. Основной темой этого дня определено создание, деятельность советов многоквартирных домов и их роль. Собственникам и нанимателям жилья предоставят возможность познакомиться с председателями и членами уже избранных советов, а для них самих намечено провести необходимые юридические и методические консультации. Однако тематика не ограничивает желающих задать другие вопросы, оперативно решить проблемы и наладить непосредственные контакты с руководителями и сотрудниками управляющих организаций и органов местного самоуправления. В Клину 9 декабря в очередной, 12-й по счету день открытых дверей в подмосковных управляющих организациях свои двери для жителей открыли, как обычно, «Жилсервис», «Клинская теплосеть», «Коммунальщик» из Высоковска, «Олимп». К ним присоединились «Клин-Сервис», управляющая домами Нового Клина и ЖЭУ УКС-4. Скорее всего эти компании снова участвуют в Дне открытых дверей 10 февраля.

Виктор Стрелков

Закон

Завышение платы за содержание жилья теперь штрафуется

С 11 января применяются изменения, которые внес в ст. 156 Жилищного кодекса РФ Федеральный закон от 31.12.2017 г. № 485-ФЗ, сообщила заместитель клинского городского прокурора советник юстиции Людмила Смирнова. У управляющих многоквартирными домами организаций, товариществ собственников жилья, жилищных или жилищно-строительных кооперативов, других специализированных потребительских кооперативов появился новый вид ответственности по уплате нового штрафа за необоснованное увеличение размера платы за содержание жилого помещения из-за нарушений в ее расчетах. Согласно данным изменениям законодательства управляющая организация теперь обязана платить жильцам штраф за необоснованное завышение платы за содержание жилья. Причем штраф составляет 50 % от суммы переплаты и уплачивается собственникам помещений в многоквартирном доме или нанимателям жилого помещения по соответствующему договору путем снижения размера платы за содержание жилого помещения и путем снижения размера задолженности по внесению платы за жилое помещение до уплаты штрафа в полном объеме. В этой ситуации задолженность должна быть подтверждена вступившим в законную силу судебным актом. Срок уплаты штрафа – не позднее двух месяцев со дня получения обращения собственника или нанимателя, если нарушение действительно имело место.

Виктор Стрелков

Финансы

Тесть за зятя отвечает

На конец 2017 г. у клинского районного отдела службы судебных приставов находилось в работе 4125 возбужденных исполнительных производств на общую сумму почти 63 млн. руб. только по налогам, не считая долгов по алиментам и кредитам, а уже за первый месяц нового года в службу поступило еще около тысячи судебных дел.

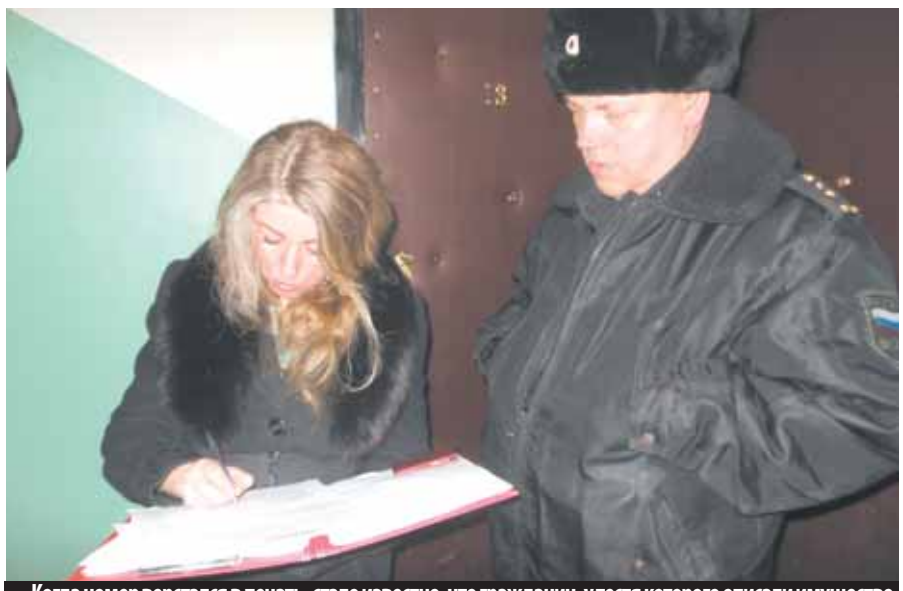

Когда номер верстался в печать, стало известно, что гражданин, у тестя которого описали имущество, заплатил 35 тысяч рублей, частично погасив задолженность по налогам.

ЛЮДМИЛА ШАХОВА
nedelka-klin.ru

В пятницу, 26 января сотрудники ФССП вышли в очередной рейд к тем, кто отдавать долги не торопится. На этот раз - по фискальным платежам, то есть налогам.

По первому же адресу выяснилось, что Светлана, задолжавшая 34 тыс. руб. транспортного налога, всю сумму оплатила еще в октябре, но не знала, что квитанции нужно принести судебным приставам. Еще несколько дверей, в которые постучались приставы, остались закрытыми. Зато соседи охотно объясняли, проживают ли в квартирах должники сдают или продали жилье. Кое-где должники находились на работе. В этих случаях соседям или домочадцам вручались повестки для передачи их должнику. Как пояснила судебный пристав-исполнитель Ирина Романцова, поменявшие место жительства неплательщики от ответственности все равно не уйдут. Их адрес выяснят через федеральную миграционную службу и направят документы о взыскании долга в территориальный отдел ФССП по месту нового проживания должника.

Самый большой долг в состоявшийся рейд составлял 135 тыс. руб. Как раз сам должник проживает в другом районе Подмосковья, однако как член семьи зарегистрирован у тестя. По адресу регистрации должника судебные приставы описали имущество, что для пожилого человека стало полной неожиданностью. Ведь из-за нерадивого зятя у него описали новенькую стиральную машину, большой телевизор и ноутбук, ориентировочно, на 47 тыс. руб. Пока описанное имущество оставлено на ответственное хранение хозяину квартиры. По телефону зятя, не платившего, видимо, никаких налогов с 2012 г., пристав Ирина Романцова предупредила о том, что он обязан явиться в службу приставов в ближайший вторник уже с деньгами. Если не сможет сразу погасить всю сумму долга, то хотя бы 47 тыс. руб., чтобы снять арест с описанного имущества. Иначе домашняя техника пойдет с молотка, хотя ее владелец фактически никому ничего не должен.

До описи имущества сначала должника предупреждают о задолженности налоговики. Не получив денег, они подают иск в суд, а он судебное решение направляет приставам, которые поначалу арестовывают все банковские счета, транспортные средства гражданина, в отношении которого возбуждено судебное производство. Приставы могут наложить арест на водительские права, запретить выезд из России. Если же этих мер недостаточно для того, чтобы человек осознал необходимость выплаты долга, судебные приставы описывают имущество, которое реализуют на аукционе в счет погашения долга. Все это занимает немало времени. Например, сейчас приставы работают по долгам 2015 г.

Приставы-исполнители приходят к злостным неплательщикам домой дважды в неделю уже в течение двух месяцев.

ЖКХ

Самая крупная станция обезжелезивания – в Клину

ВИКТОР СТРЕЛКОВ
nedelka-klin.ru

В прошлую субботу, 27 января в Клину министр жилищно-коммунального хозяйства Московской области Евгений Хромушин вместе с шестилетним клинчанином Саввой Одинцовым символически нажал кнопку «Пуск» новой и долгожданной станции обезжелезивания воды на водозаборном узле № 1, что находится на Рабочей улице.

Новая станция обезжелезивания теперь является самой крупной не только в городском округе Клин, но и, по словам министра Евгения Хромушина, во всем Подмосковье в 2017 г. Она рассчитана на то, чтобы обеспечивать чистой водой не менее 10 тысяч человек. Сейчас вода с этой станции поступает в поселки Майданово, 10-го Октября, деревню Праслово и в Прасловский переулок, на улицы Радищева, Ленина, Ленинградская, Литейная, Гайдара, Гагарина, Первомайская. Однако, как пояснил генеральный директор ОАО «Водоканал» Эдуард Кядиков, совершенно очищенная от железа вода пойдет из кранов жителей названных микрорайонов и улиц не раньше, чем через две недели. Потому что вода только за это время сама сможет очистить от наслоений ржавчины, железа все трубы. Когда вступила в строй станция обезжелезивания на ул. Мира, в доме напротив нее вода без ржавчины пошла почти через неделю и до сих пор идет не ржавая с содержанием железа 0,1 миллиграмма на литр при нормативе 0,3. Но снизить до абсолютно минимальных показателей качество воды от ВЗУ № 1 удастся не раньше мая, когда «Водоканал» проведет еще и плановую промывку всех водопроводов названных поселков и улиц.

Однако на этом реализация программы «Чистая вода» в городском округе Клин не завершается. В этом году сначала наметили установить семь станций обезжелезивания контейнерного типа, но фактически необходима станция еще в городке Клин-9, который становится все больше муниципальным. Как только эти станции войдут в строй действующих, все 100 % жителей городского округа Клин получат очищенную от железа воду.

ЦИФРА

8000 кубометров

воды в сутки – производительность очистки воды новой станции обезжелезивания.

По распоряжению губернатора Московской области Андрея Воробьева правительство Подмосковья выделило на станции обезжелезивания воды в Высоковске и на ВЗУ-1 в Клину более 100 млн руб.

Медицина

Доноры, снимите свою кровь с карантина!

Уважаемые доноры, сдавшие кровь в любой день донора или в отделении переливания крови Клинской городской больницы более шести месяцев назад! Вас просят прибыть для дачи крови на анализы, чтобы для лечения больных выдать вашу плазму, находящуюся в отделении переливания крови на шестимесячной карантинизации. Донорскую кровь сдавайте по желанию. Вопросы – по телефону 7-00-21.

Коллектив отделения переливания крови

ЕСТЬ МНЕНИЕ?
ОБСУДИТЕ ГОРОДСКИЕ НОВОСТИ
НА НАШЕМ САЙТЕ:
www.nedelka-klin.ru

Недвижимость

Под расселение определены 10 домов

Жителей дома № 1/11 в Тверском проезде в этом году намечено переселить в новые квартиры, так как подмосковное правительство признало дом отслужившим свой срок.

Таким образом он станет десятым, запланированным к расселению в городском округе Клин в этом году. До сих пор намечалось расселить четыре ветхих дома в Прасловском проезде и дом № 66/6 на улице Ленинградской в Клину, казарму № 6 на улице Ленина в Высоковске, дома в деревне Стреглово и в Воздвиженском общей площадью более 4,5 тыс. кв. м. Все эти дома признаны ветхими до 1 января 2015 г.

Виктор Стрелков

В завершение конференции Алена Сокольская наградила краеведов Юрия Большакова, Михаила Томилина, Виктора Старых и Владимира Соколова памятными знаками «700 лет Клину».

Краеведы и власть обсудили сотрудничество

ЛЮДМИЛА ШАХОВА
nedelka-klin.ru

Клинские краеведы подвели итоги прошедшего года и обсудили планы на наступивший. Участницей конференции, состоявшейся в клинской центральной районной библиотеке на прошлой неделе, стала временно исполняющая полномочия руководителя администрации Клинского района Алена Сокольская.

Член клинского отделения Всероссийского общества охраны памятников истории и культуры Петр Липатов проинформировал собравшихся о восстановлении Троицкого собора. По его словам, реставрация сдвинулась с мертвой точки. Определена подрядная организация, которая приступает к изготовлению рабочих чертежей реставрационного проекта. Предполагается, что к строительному сезону первые из них подготовят, и уже летом начнутся ремонтно-восстановительные работы. Проект реставрации согласован с Министерством культуры Подмосковья. Он предполагает восстановление Троицкого храма в историческом виде, без второго этажа.

Появились подробности воссоздания часовни на историческом месте на Привокзальной площади. Инвестор, который решил ее строить, предложил установить часовню на возвышении, чтобы церковное строение не терялось на фоне существующего торгового центра. А в остальном проект предусматривает максимальную историческую точность воспроизведения часовни, даже в деталях.

Алена Сокольская рассказала краеведам о планах по благоустройству городского округа Клин. Благодаря строительству туристического маршрута «Клин звучит», местным властям удалось привлечь внимание к территории, которая долгое время оставалась в тени и до которой не доходили руки, например, на берегу реки Сестры от торгового центра «Счастливая семья» до Сестрорецкого парка. Эти участки после строительства велопешеходного маршрута получат возможность развития как рекреационные зоны. Клину удалось включиться в подмосковную программу реабилитации и очистки рек, отметила Алена Сокольская. Когда русло и берега Сестры очистят, можно привлекать инвесторов и к дальнейшему благоустройству прибрежной зоны в черте Клина.

Ответственный секретарь клинского отделения ВООПИК Михаил Томилин высказал пожелание привести в порядок спуск к реке в историческом центре Клина, напротив Прасслова, там, где располагалась древняя крепость, благоустроив территорию бывшей гимназии и собора. Алена Сокольская в ответ сообщила, что уже существует замысел привлечь проектировщиков, чтобы увязать пространство между МФЦ и храмом со спусками и террасами на склоне, а на высоком берегу оборудовать смотровую площадку.

Еще одна хорошая новость прозвучала на конференции краеведов: в Клину в мае намечено провести чемпионат Московской области по воздухоплавательному спорту. По программе этого чемпионата вновь планируется провести и фестиваль тепловых аэростатов «Город на ладони», который обещает стать более масштабным, чем в прошлом году.

Появятся в Клину и новые памятники. Например, памятник митрополиту Филарету все же, скорее всего, разместят в историческом центре со стороны фасада Троицкого храма. В перспективе — создание и установка памятников прославленным землякам Дмитрию Менделееву, Вере Мухиной и Аркадию Гайдару. Также запланировано установить памятник кремлевским курсантам на высоком берегу реки Сестры напротив больничного комплекса.

Многие идеи краеведов Алена Сокольская взяла «на карандаш», например, предложение Михаила Томилина установить на дома таблички с двойными названиями улиц - не только современного, но и исторического наименования.

Краеведы еще раз напомнили, что настало время сохранять то, что осталось в наследство с давних времен, и восстанавливать разрушенное.

Закон

Наркодилера лишили свободы на 8 лет

ВИКТОР СТРЕЛКОВ
nedelka-klin.ru

Газета «Клинская Неделя» в № 20 от 27 мая прошлого года рассказывала о том, как клинские полицейские провели блестящую операцию по задержанию распространителя героина.

На днях вступил в законную силу приговор суда 24-летнему гражданину Республики Таджикистан Фарходи Курбанзода. В мае 2017 г., признавался он следствию, в Москве в тайной закладке забрал крупную партию героина и на такси приехал из Москвы в Малеевку. Здесь в своей комнате на электронных весах он расфасовал героин по небольшим дозам для реализации. Курбанзода оставил несколько закладок с героином на 3-й Окружной улице и на улицах Литейной, Ленинградской и Первомайской. Только за этими действиями и закладками зорко следили клинские полицейские. Когда Курбанзода на подержанном «Мерседесе» черного цвета ехал со стороны Малеевки в Клин раскладывать героин по новым закладкам, его с помощью сотрудников клинского отдела ГИБДД у въезда на мост через железную дорогу задержали сотрудники отделения по контролю за оборотом наркотиков отдела МВД РФ по Клинскому району.

Сразу же задержанный начал сотрудничать со следствием, показал, где дома спрятал героин. В судебном заседании в октябре прошлого года он полностью признал свою вину. Клинская городская прокуратура потребовала назначить ему за незаконный сбыт наркотических средств наказание в виде 10 лет лишения свободы в исправительной колонии строгого режима в соответствии со ст. 228-1, ч. 4, п. «г» Уголовного Кодекса РФ. Однако клинский городской суд учёл, что Курбанзода ранее не судим, признал свою вину, раскаялся и активно содействовал следствию. Поэтому приговорил его к 8 годам лишения свободы в исправительной колонии строгого режима. Клинская городская прокуратура посчитала такой приговор мягким и подала кассационную жалобу в Московский областной суд, который в январе приговор клинского городского суда оставил без изменений. Наркодилеру не приходится рассчитывать на условно-досрочное освобождение, а потому Курбанзода выйдет на свободу осенью 2025 г.

Происшествия

Снова собака в открытом колодце. Уже в Клину

Всю прошлую неделю без выходных клинский поисково-спасательный отряд № 20 продолжал делать замеры предельно-допустимых концентраций воздуха вокруг полигона твердых коммунальных отходов, отметил начальник клинского территориального управления силами и средствами ГКУ МО «Мособлпожспас» Александр Зубов. Превышений ПДК не отмечено. Клинских спасателей больше насторожило другое. Как и в деревне Аксеново неделей раньше, но уже в Клину в открытый колодец упала собака. Причем в зоне отдыха горожан вблизи Ледового дворца им. В. Харламова. Женщина прогуливалась со своим питомцем, который бегал рядом и неожиданно исчез. Оказалось, собака упала в открытый колодец инженерных коммуникаций на глубину почти в три метра. Конечно, клинские спасатели собаку достали. Но как колодец оказался открытым там, где бегают дети, гуляет молодежь. Кто-то же может оказаться в таком колодце.

Виктор Стрелков

Происшествия

ВИКТОР СТРЕЛКОВ
nedelka-klin.ru

Дверные замки не слушаются стариков

Смена погоды всегда действует на людей, что заметно по интенсивности вызовов дежурных бригад клинского ПСО-20 и клинской станции скорой помощи. Например, за прошлые выходные дежурным сменам клинского ПСО-20 четыре раза пришлось выезжать вскрывать замки входных дверей. Сначала из Высоковска сообщили, что в одной из квартир дома № 28 на ул. Ленина находится мужчина 1953 года рождения, который не отвечает ни на звонки, ни на стук в дверь. Вскрыв ее, обнаружили бездыханное тело. Выяснением причин смерти мужчины занялись судмедэксперты и полицейские. В воскресенье, 28 января в 9:00 женщина 1946 года рождения посетовала дежурной смене клинского ПСО-20, что не может открыть дверь своей квартиры в доме № 18 на ул. Рабочей и выйти на улицу. Спасатели обеспечили ей волю. Почти в полдень того же дня 91-летняя женщина с Центральной усадьбы Высоковска не могла выйти из дома уже по другой причине – у нее случился инсульт. Клинские спасатели вовремя вскрыли ее дверь и передали медикам клинской станции скорой помощи. В то же воскресенье, 28 января в 14:50 женщина 92 лет не смогла справиться с замком двери своей квартиры и выйти из нее. Пришлось клинским спасателям слесарным инструментом вскрывать ее замок.

На помощь - вынужденно по встречной полосе

В Татьянин день, 25 января в 16:25 очевидцы сообщили в клинский ПСО-20, что на 92-м километре Ленинградского шоссе, близ поселка 31 Октября столкнулись большегрузный автомобиль «Скания» и легковые автомобили «Фольксваген Пассат», «БМВ» и «Рено Дастер». Едва дежурная смена клинского ПСО-20 отъехала на место аварии, как у лентоткацкой фабрики уперлась в автомобильную пробку, которая нисколько не двигалась, потому что столкнувшиеся машины перегородили все шоссе. Клинские спасатели и бригады клинской станции скорой помощи вынуждены были включить все свои сигнальные огни и сирены, выехать на встречную полосу и по ней мчаться к месту ДТП. Прибыли вовремя. Ехавшие в «Рено» пассажиры 75 и 79 лет, а также 50-летний водитель получили травмы и отправлены в больницу.

Пожарные проанализировали смену караулов

25 января на рабочем совещании с начальниками подразделений Клинского территориального управления ГКУ МО «Мособлпожспас» на базе пожарной части № 313 подведены итоги работы за январь, а также проведены занятия по смене дежурных караулов. Во время подробного разбора показательной сдачи-приема дежурства пожарных начальники подразделений сделали свои замечания и обсудили вопросы приемки-передачи пожарной и аварийно-спасательной техники, пожарного инструмента и аварийно-спасательного оборудования, средств связи и сигнализации, служебной документации, предметов снаряжения, состояния служебных помещений, а также другие вопросы.

Эвакуировали жильцов при пожаре

Под вечер пятницы, 26 января в 16:45 в клинский ПСО-20 сообщили о том, что горит одна из квартир в доме № 4 в Молодежном проезде. Прибыв через считанные минуты на место вместе с клинскими пожарными расчетами, клинские спасатели эвакуировали жильцов дома и помогли бороться с огнем.

Пожары

Пока статистика неплохая

На прошлой неделе в городском округе Клин зарегистрирован один пожар, отметил инспектор отдела надзорной деятельности по Клинскому району Олег Морозов. В целом статистика за январь более благоприятная, чем год назад. Главное, что в пожарах никто не пострадал и тем более не погиб. В прошлую пятницу, 26 января в 16:45 очевидцы сообщили о том, что горит квартира в подъезде № 4 дома № 4 в Молодежном проезде в поселке 31 Октября. Все дежурные подразделения всех клинских экстренных служб в считанные минуты прибыли на место и быстро справились с огнем, от которого в одной из комнат обгорели предметы мебели на площади 7 квадратных метров. Остальная часть квартиры закоптилась. Важно, что никто при этом не пострадал. Предположительно пожар произошел из-за неосторожного обращения с огнем.

А в доме № 63 на ул. Литейной, жильцы которого расселены в новые жилища, дважды за прошлую неделю забавлялись пироманы. Эти забавы не столь безобидны. Хорошо, что огонь вовремя замечали другие жители. Если бы огонь разгулялся в точке плотной жилой застройки, то принес бы немало бед. Всего же с 23-го по 30-е января клинские пожарные трижды выезжали тушить возгорания бесхозных объектов и мусора. О поджигателях бесхозов, мусорных куч, контейнеров и других навалов мусора следует сразу же сообщать по телефонам полиции или 02, а если где-либо в помещениях и зданиях чувствуется запах гари, дыма, тления, то об этом необходимо сразу же сообщать по телефонам 101, 112, 8 (49624) 3-45-96, по телефону доверия подмосковного ГУ МЧС России 8 (499) 743-02-72.

Служба информации:
Тел.: 8 /49624/ 2-70-15
E-mail: info@nedelka-klin.ru
№ 3 (746) 3 февраля
nedelka-klin.ru

Финансы

Коммунальные долги сокращаются

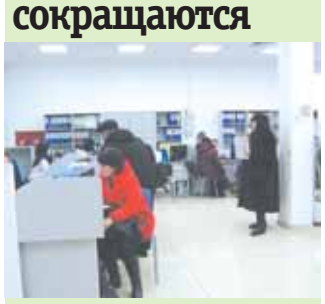

Клинчане к понедельнику, 29 января, по данным клинского подразделения МособлЕИРЦ, оплатили 82,7 % от общего начисленного объема платы за полученные еще в декабре коммунальные услуги и жилье. Хотя неделей раньше собираемость декабрьской квартплаты составляла 66 %, о чем «Клинская Неделя» сообщала в прошлом номере. Нынешний показатель выше, чем подобные январские показатели прошлых лет. Наметилась общая тенденция погашать долги. Муниципальный долг за три года сократился с 1 млрд. 300 тыс. руб. до 400 тыс. руб. и в этом году может быть даже закрыт.

Виктор Стрелков

Происшествия

В темноте фуру-то и не заметил

Воскресным вечером, 28 января в 21:20 водитель легкового автомобиля «Фольксваген Пассат» почему-то вовремя не увидел грузовик «МАН», припарковавшийся на обочине возле магазина на ул. Курятникова в Высоковске. Экстренное торможение не спасло от столкновения, но смягчило удар автомобиля. В это время водитель грузовика отошел в магазин. Поэтому никто не пострадал.

Власть

Депутат отчитался о работе за год

В прошлую пятницу, 26 января депутат Московской областной Думы Сергей Юдаков посетил автоколонну № 1792, мясокомбинат «Клинский» и клинскую городскую больницу. На встречах с трудовыми коллективами он рассказал о своей работе депутата Московской областной Думы в городском округе Клин в 2017 г. и поделился планами на 2018 г., ответил на заданные ему вопросы и пообещал заняться решением проблем, с которыми к нему обратились. Вечером в молодежном центре «Стекольный» Сергей Юдаков как депутат Московской областной Думы по Клинскому одномандатному округу отчитался о расходах подмосковного бюджета за 2017 г., рассказал о приоритетных направлениях и мероприятиях, запланированных на 2018 г., традиционно ответил на заданные ему вопросы.

Виктор Стрелков

ЕСТЬ МНЕНИЕ?
ОБСУДИТЕ НОВОСТИ
НА НАШЕМ САЙТЕ:
www.nedelka-klin.ru

Праздник

Студенты десантировались…

По случаю Дня российского студента в России прошла общероссийская акция «Студенческий десант».

ВИКТОР СТРЕЛКОВ
nedelka-klin.ru

…в полицию

Студенты геологоразведочного техникума, клинского филиала Российского государственного социального университета и колледжа «Подмосковье» «десантировались» в отдел МВД РФ по Клинскому району по его и членов общественного совета при нем приглашению. Сотрудники отдела по работе с личным составом клинского ОМВД рассказали студентам о работе в Клину добровольной народной дружины и о правилах вступления в нее. Познакомились гости с работой участковых уполномоченных полиции, которые напомнили студентам о соблюдении правил поведения в общественных местах. Еще студенты посетители музей клинской милиции, где экскурсоводом выступил председатель Совета ветеранов клинской милиции полковник милиции в отставке Николай Репин, который более 15 лет возглавлял клинский ОВД. Ребята с интересом слушали рассказ о первых милиционерах Клинского района, о заслугах клинской милиции в деле борьбы с преступностью, свидетельством чего являются два Красных знамени, которые вручены коллективу отдела милиции в 1929 и 1931 гг за успешную борьбу с контрреволюцией, бандитизмом и кулачеством. Рассказал Николай Николаевич о работе клинской милиции в годы Великой Отечественной войны и о подвигах милиционеров в мирное время.

…на Ленинградский вокзал

В линейный отдел МВД России на станции Москва-Ленинградская сначала высадился десант учащихся московской школы № 1474. Инспектор отделения по делам несовершеннолетних, капитан полиции Виталий Кузин совместно с коллегой со станции Ховрино Дмитрием Фадеевым напомнили ребятам о правилах поведения на железнодорожном транспорте и об уголовной и административной ответственности за правонарушения на железной дороге, разъяснили возможности поступления в образовательные организации системы МВД. Затем в отдел «десантировались» учащиеся Пушкинского лицея № 1500. Заместитель начальника полиции линейного отдела МВД России на станции Москва-Ленинградская майор полиции Вячеслав Разуваев рассказал ребятам о работе дежурной части, особенностях работы сотрудников дежурной смены и о том, где и в каких условиях содержатся правонарушители. Начальник отделения по делам несовершеннолетних майор полиции Мария Соколова рассказала гостям о последствиях вмешательства в безопасное движение железнодорожного транспорта и несоблюдения правил на железной дороге. Начальник экспертно-криминалистического отделения Антон Чумичкин показал экспертно-криминалистическое оборудование и рассказал о способах проведения экспертиз. Сотрудники линейного отдела готовы принять в гости студентов и школьников из Клина.

…а инспекторы ГИБДД – в колледж

Сотрудники клинской Госавтоинспекции по случаю Дня студента встретились с учащимися клинского колледжа «Подмосковья». Сначала они совершили короткий экскурс в историю появления правил дорожного движения, а затем провели игру в формате брейн-ринга. Четыре команды после выбора капитанов принялись выполнять задания, подготовленные для них. Как бы не были интересны и трудны вопросы, но команды демонстрировали хорошую подготовку и знания Правил дорожного движения и дорожных знаков, сообразительность, а иногда и превосходное чувство юмора. Отдельным этапом состязаний стала викторина с разбором дорожных ситуаций. С огромным азартом ребята отвечали на задаваемые вопросы. После такой веселой и полезной игры Правила дорожного движения запоминаются ее участникам надолго, и, выходя на улицу, они становятся осторожнее и внимательнее.

Творчество

«Клинопись» - большой успех местного телевидения

В прошлый четверг, 25 января, когда страна отмечала день памяти святой мученицы Татьяны и российского студенчества, клинская телекомпания ТНТ-Поиск показала свой исторический семисерийный фильм-исследование «Клинопись».

ВИКТОР ГЛАДЫШЕВ
nedelka-klin.ru

Свою новую масштабную работу творческий коллектив клинского телевидения посвятил 700-летию Клина, и потому сериал насчитывает семь серий, то есть каждая серия, вроде бы, должна посвящаться веку истории Клина.

Однако фактически рассказать средствами телевидения про каждое столетие с древнейших времен не так уж просто, потому что события за века спрессовались так, что одни ушли в небытие, а другие кажутся неактуальными сегодня. Коллеги из компании ТНТ-Поиск нашли оригинальный способ рассказать о прошлом не банально и познавательно. Например, уже в первой серии преподаватель клинской школы искусств, создатель и руководитель клинских фольклорных ансамблей Валерий Гришаков предстает в необычной для себя ипостаси – телеэкскурсовода по средним векам Клина в аутентичной одежде боярина. Особый колорит серии при этом придают его воспитанники фольклорного отделения тоже в старинных одеждах зажиточных русичей. Весь этот телеантураж привлекает взгляд, заставляет вслушиваться в речь, песни, понимать, почему происходили те или иные события в Клину. Первая серия вместила в себя сразу несколько веков. При этом в каждой серии особый упор делается на то, чтобы показать Клин через восприятие города его знаменитыми жителями. Например, о клинских окрестностях рассказывается цитатами из писем и работ знаменитого композитора Петра Чайковского.

Безусловно подавляющее время сериала «Клинопись» его создатели отдали XX-му веку, то есть не столь уж далеким временам. Понятно, что об этом времени больше видеосюжетов. Но в этом и основная трудность – фактического материала много, а уместить его нужно в четкие рамки отведенного времени. Но и с этим коллеги из компании ТНТ-Поиск справились успешно.

После телепроекта «Землянка», вышедшем на экраны несколько лет назад, «Клинопись» - первая большая телеработа ТНТ-Поиск. Она не стала повторением того давнего проекта. Наоборот, в отличие от камерной «Землянки» с небольшими сценами реконструкции боев 1941 г., «Клинопись» масштабна. В каждой серии в кадре задействовано немало людей. А работать с ними на съемках очень непросто. Коллективу телекомпании ТНТ-Поиск удалось справиться и с этой трудностью и снять интересный и познавательный фильм. Коллектив редакции газеты «Клинская Неделя» поздравляет коллег с успехом и желает новых творческих побед.

Закон

Разбил машины, удрал и с испугу выпил

ВИКТОР СТРЕЛКОВ
nedelka-klin.ru

Клинчанин К. 1 ноября в 18:45 на ул. 50 лет Октября около дома № 9 не «заметил» на обочине автомобиль «Хендэ Солярис» и своей машиной ВАЗ-2110 врезался в него так, что «десятку» отбросило на соседний «Фольксаген Тигуан».

Не останавливаясь, К. уехал с места дорожно-транспортного происшествия. У «Соляриса» оказались повреждены задний бампер, левые задние крыло и фара, разбит правый противотуманный фонарь, а у «Тигуана» деформировались задние правые крыло, дверь и расширитель арки. У самого ВАЗ-2110 разбилась правая передняя блок-фара, помялся капот и передний бампер. Все это видел С. и сообщил госномер «десятки» владельцам побитых машин. Они заявили о ДТП в клинскую ГИБДД, а ее инспекторы тем же вечером нанесли визит водителю-виновнику. Он их встретил в подпитии, пояснив, что испугался и потому уехал, а дома выпил алкоголь. Признание вины не спасло от протоколов и освидетельствования на состояние алкогольного опьянения. Документы инспекторы ГИБДД передали в клинский городской суд, который за оставление водителем места ДТП и за то, что он не выполнил требования о запрете водителю употреблять алкоголь после ДТП, к которому он причастен, лишил клинчанина К. права управления транспортными средствами на полтора года и оштрафовал на 30 000 руб.

Виктор Стрелков

Фестиваль

Клинское студенчество вышло гулять

«Студенческий переполох». Квест-игра под таким названием прошла в Клину в субботу, 27 января по программе Всероссийского зимнего фестиваля городской среды «Выходи гулять».

Организовала игру клинская центральная районная библиотека. Маршрут стартовал от нового памятного знака «Щит» у Торговых рядов и заканчивался у библиотеки. Всего маршрут игры включал десять таких станций, как «Танцеметрика», «Умная дорожка», «Лаборатория красоты» и т. п. На каждой из них студенты клинских учебных заведений проходили своеобразный экзамен на интеллектуальную и физическую подготовку, знание клинской истории, получая заслуженные оценки, вносимые в импровизированные зачетки. В отличие от настоящих экзаменов здесь не ставили «неудов» и не было места переживаниям. Все студенты только зарядились положительными эмоциями и остались довольны оригинальной игрой на свежем воздухе, приуроченной к Татьяниному дню, считающемуся днем студенчества.

Людмила Шахова

Стихия

Навалило снега

Последние дни января выдались снежными. Привыкнув, видимо, к отсутствию обильных осадков в первые два месяца нынешней зимы, дорожники и коммунальщики не сразу раскачались, из-за чего некоторое время дворы и межквартальные проезды оказались обильно засыпаны снегом. Однако уже 30 января на улицы городского округа Клин в большом количестве вышла снегоуборочная техника. Первоочередное внимание уделялось федеральным трассам М-10 и А-108, снег с которых удалялся в непрерывном режиме. Немного медленнее чистили периферийные дороги, по которым пролегают автобусные маршруты. Чистота дворовых территорий - на совести дворников управляющих организаций. Соответственно, дворы, где, как минимум, дворник есть и, как максимум, трудится добросовестно, имели более или менее сносное состояние. Территорию, граничащую с торговыми или иными предприятиями, обязаны содержать в порядке их собственники или арендаторы. Все остальное пространство в Клину, в том числе тротуары, обслуживает предприятие «Городское хозяйство». Кто бы не убирал снег, посыпать его или лед песчано-соляной смесью недостаточно. По закону участок должен быть очищен до твердого покрытия, до асфальта или плитки. Если же это правило не выполняется, жители вправе пожаловаться в Госадмтехнадзор.

Людмила Шахова

СПЕЦПРОЕКТ

ЗЛАТА ПРАГА — РАЙ БЕЗ МОРЯ

СТОЛИЦА ЧЕХИИ: ЕШЬ, ЛЮБИ, ТУСИ

Богемское стекло, пиво, Карлов мост, трдельники, притчи о Големе, готическая архитектура — все это о ней, о Праге

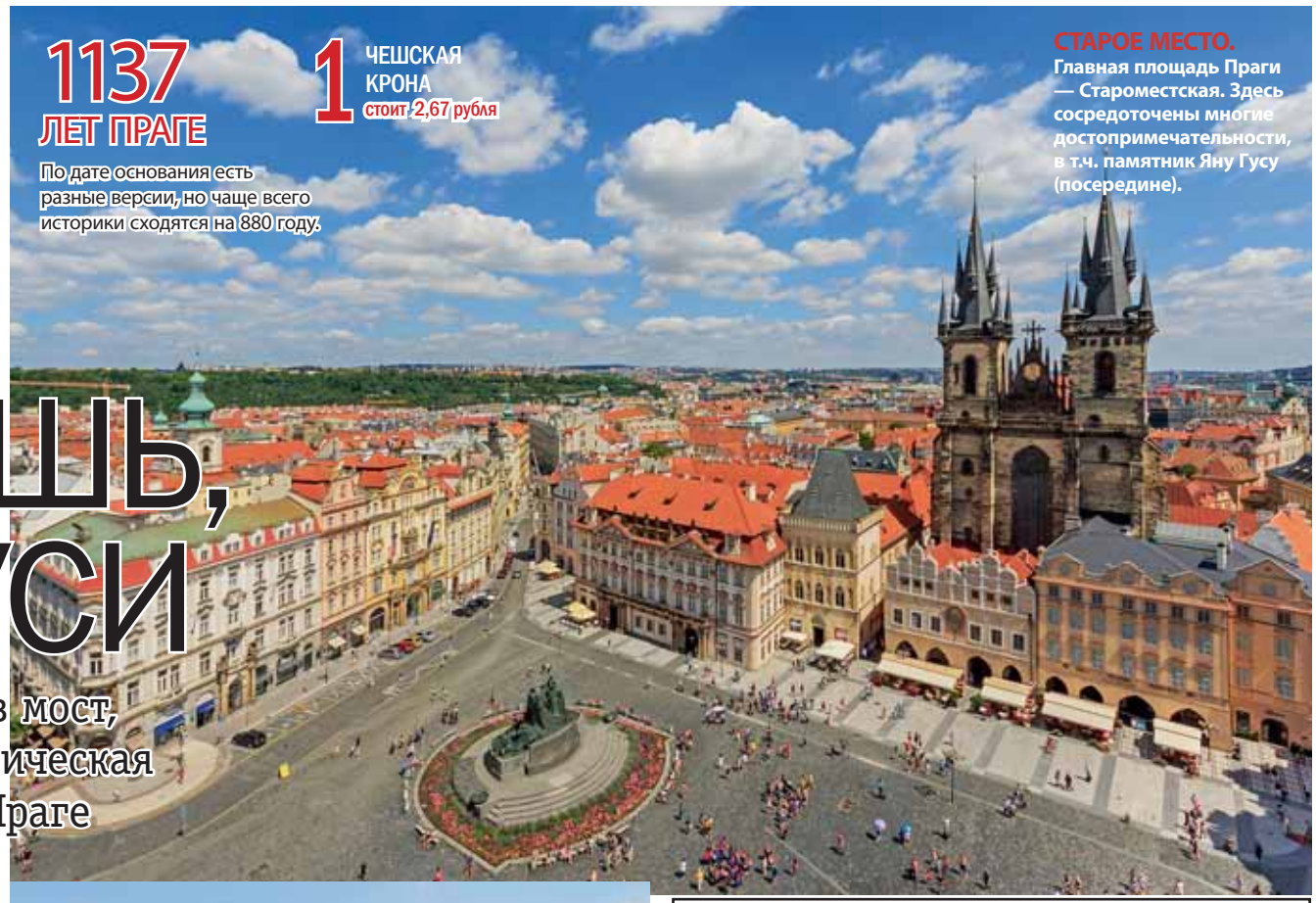

1137 ЛЕТ ПРАГЕ

По дате основания есть разные версии, но чаще всего историки сходятся на 880 году.

1 ЧЕШСКАЯ КРОНА стоит 2,67 рубля

СТАРОЕ МЕСТО. Главная площадь Праги — Староместская. Здесь сосредоточены многие достопримечательности, в т.ч. памятник Яну Гусу (посередине).

Подготовила Елена ВОЛОДИНА

Чешская столица максимально насыщена достопримечательностями. А также красивыми улицами, вкусной едой и алкоголем, историей и культурой. Также интересно, что во время Второй мировой войны старый центр Праги почти не пострадал, в отличие от других крупных европейских городов. Поэтому туристы могут увидеть подлинные памятники архитектуры, а не новодел (кстати, именно тут представлены абсолютно все архитектурные стили, даже просуществовавшие очень недолго). Впрочем, те, кто ровно дышит к истории и красивым зданиям, могут отлично отдохнуть в тусовочной Праге.

ЧТО СМОТРЕТЬ. Турист, приехавший в чешскую столицу, первым делом посещает Старе место, или в переводе — Старый город. Отсюда началась Прага более 10 веков назад. Первые этажи здешних зданий по прошествии веков уже стали подвалами. Обычно в них располагаются бары и рестораны.

Главная площадь — Староместская. Ее образуют готический храм Девы Марии, церковь святого Микулаша, дворец Кинских и ратуша с астрономическими часами «Орлой». Когда они бьют, открываются дверцы, и оттуда выглядывают фигурки 12 апостолов. Чтобы посмотреть на это представление, перед ратушей собирается толпа. Раньше на Староместской площади был рынок.

Часть Старого города носит название Йозефов — это бывший еврейский квартал. Когда-то он был обнесен стеной и жил своей жизнью, но в XIX веке был застроен новыми домами. От еврейского квартала осталось только весьма живописное, но жутковатое кладбище и несколько синагог, самая древняя — Староновая.

От Старе места в Малу страну — другую культурную часть города — ведет полукилометровый Карлов мост через Влтаву. Он был построен в XIV веке, украшен 30 скульптурами святых, королей и др. Конечно же, у скульптур загадывают желания, они покровительствуют, приносят удачу и занимаются другими важными делами.

Карлов мост приводит и в Пражский град (самую большую крепость Чехии). Эта часть города застроена большим количеством барочных дворцов, костелами, монастырями и живописными белыми домиками с черепичной крышей. Пожалуй, самый популярный объект — собор святого Вита. Это готический шедевр и гордость чехов, самый известный европейский долгострой — его строили 6 веков. На башнях есть обзорная площадка, откуда видна вся Прага до горизонта. Также в Малой стране посмотреть на город можно с холма Петршин (туда поднимают на фуникулере), где есть смотровая вышка. Еще на этом берегу обязательно нужно посетить Злату уличку — это совсем небольшой переулок с крохотными сказочными яркими домиками. По преданию, там жили алхимики и пытались найти философский камень. Но, по правде говоря, там жили золотых дел мастера. Есть на берегу и современные достопримечательности, например, стена Джона Леннона, которая расписана его портретами и цитатами из песен.

ЕДА И НАПИТКИ. Город распирает от ресторанов, кафе, киосков, палаток и торговых точек с разнообразной едой. Есть несколько популярных блюд. Вепрево колено (см. фото). Жареные колбаски разных видов — их подают просто в белой булке. Можно дополнить колбаски квашеной капустой, луком, горчицей, кетчупом и др. Любят чехи и разнообразные супы — полевки — наваристые, густые, иногда их подают в булке или с гренками. Из закусок — жареный сыр в панировке с соусами. На сладкое едят трдло, или трдельник — десерт из дрожжевого теста в форме полого цилиндра со сливками, мороженым или шоколадом, с фруктами и ягодами.

Из напитков власть захватило чешское пиво и модный сидр. Впрочем, чехов также можно назвать кофеманами — «кава» и «каварни» тут в большом почете.

ФЕСТИВАЛИ. В Праге постоянно проходят какие-то фестивали, концерты, выставки. Один из главных фестов — это Пражский пивной фестиваль (май-июнь). В течение двух недель можно попробовать более 100 сортов пива. Здесь также проводятся соревнования и конкурсы, выступают артисты и разыгрываются призы. Из музыкальных фестивалей самые заметные и крупные — это «Рок для людей» (июль), фест ска и панк-музыки Mighty Sounds (июнь) и классической музыки «Прага Дворжака» (сентябрь). Также проходят два карнавала — один наподобие бразильского в сентябре, и еще один Богемский, вроде нашей Масленицы, в феврале-марте. Также в сентябре в Пражском граде проходит популярное и очень красивое событие, посвященное чешскому вину. Что касается гастрономических фестивалей, то тут они проходят с завидной регулярностью. Самый популярный можно посетить в мае на территории Королевкого сада в Пражском замке.

ФЕСТИВАЛИ. Очень популярны в Праге цирковой фестиваль Letni Letna (август-сентябрь) и фестиваль свободного времени Ladronkafest (сентябрь), посвященный активному отдыху, спорту, различным хобби.

ЕДА. Любимое туристами блюдо — вепрево колено, или свиная голяшка, ее готовят на открытом огне. Подают с горчицей, хреном, маринованным перцами или кнедликами (изделие из теста с картофелем).

ЗАТРАТЫ НА ПОЕЗДКУ
на 1 человека

Дорога (туда-обратно):
- На самолете — от 8714 рублей
- На поезде — примерно 26 тысяч рублей

Проживание 7 ночей:
- Хостел — от 3631 рубля
- Отель 4 звезды — от 6362 рубля
- Апартаменты — от 5578 рублей

Еда и напитки:
- Колбаска жареная — от 190 рублей
- Вепрево колено — от 790 рублей
- Трдельник — от 240 рублей
- Супы — от 160 рублей
- Салаты — от 215 рублей
- Пиво 0,5 — от 105 рублей
- Сидр 0,5 — от 120 рублей
- Кофе 0,3 — от 110 рублей

Проезд по городу: В Праге действует единый билет на метро, трамвай, автобус и даже фуникулер. Главное, успеть в указанный временной промежуток. Взрослый билет до 30 минут стоит 24 кроны (примерно 64 рубля), билет до 90 минут стоит 32 кроны (85,5 рублей), билет на 1 день — 110 крон или 294 рубля.

ЕСТЬ ВОПРОС

РУБРИКУ ВЕДЕТ ВИКТОР ГЛАДЫШЕВ

ЗВОНИТЕ:

Есть жалоба или вопрос? Звоните к нам в редакцию, мы поможем вам! Наши телефоны:
2-70-15,
3-56-07

Тарифы на проезд в автобусах определяет правительство Подмосковья

ВИКТОР ГЛАДЫШЕВ
nedelka-klin.ru

На каком основании в автобусе на маршруте № 55 «Клин - Шанино» оплату за проезд до Петровского берут значительно больше, чем на таком же автобусе на маршруте, например, № 38?

Галина

В № 50 от 25 декабря прошлого года газеты «Клинская Неделя» заместитель директора по перевозкам филиала предприятия «Мострансавто» автоколонны № 1792 Елена Дмитриева кратко отвечала на подобный вопрос. Теперь директор по транспортной работе головного предприятия «Мострансавто» Виктор Максимкин разъяснил, что порядок ценообразования стоимости проезда по маршрутам регулярных перевозок по регулируемым тарифам определяет постановление правительства Московской области от 08.11.2016 г. № 834/41 «Об утверждении регулируемых тарифов на перевозку пассажиров и багажа автомобильным транспортом и городским наземным электрическим транспортом по муниципальным, межмуниципальпым маршрутам регулярных перевозок, по смежным межрегиональным маршрутам регулярных перевозок, в случае, если начальные остановочные пункты расположены в границах Московской области». Согласно абзацу 3 пункта 8 раздела 1 этого постановления стоимость проезда по муниципальным маршрутам регулярных перевозок пригородного сообщения на отрезках (участках), расположенных в пределах границ одного городского округа, определяется по тарифам на перевозку пассажиров в городском сообщении независимо от ее протяженности и составляет по разовому печатному билету, реализуемому в салоне автобуса, 46,00 руб., при оплате проезда единой транспортной картой или иного электронного средства платежа – 31,65 руб. Маршрут регулярных перевозок по регулируемым тарифам № 55 является пригородным межмуниципальным маршрутом, а потому действие норм абзаца 3 пункта 8 раздела 1 названного постановления на него не распространяются. На этом маршруте провозная плата с пассажиров взимается в зависимости от протяженности поездки и на отрезке, например, «Петровское-3 – поворот на Нудоль» по разовому печатному билету, реализуемому в салоне автобуса в соответствии с приложением № 3 к названному постановлению составляет 58,0 руб., а при оплате единой транспортной картой или иным электронным средством платежа согласно приложению № 1 к тому же постановлению – 43,65 руб. С учетом изложенного предприятие «Мострансавто» не имеет правовых оснований скорректировать стоимость провозной платы на пригородном межмуниципальном маршруте регулярных перевозок по регулируемым тарифам № 55 «Клин - Шанино». К тому же этот маршрут регулярных перевозок по регулируемым тарифам № 55 обслуживают автоколонна № 1792 и Волоколамское ПАТП, филиалы «Мострансавто».

Эти же положения распространяются на межмуниципальные маршруты № 24 Клин – Восход, № 37 Клин – Солнечногорск, № 43 Клин – Новопетровское, № 46 Клин – Рогачево.

Виктор Гладышев

Деньги из материнского капитала можно получать ежемесячно

Слышала, что теперь каждый месяц можно получать деньги из материнского капитала. Кто и в каком объеме может получать эти деньги?

Татьяна М.

28 декабря 2017 г. принят Федеральный закон № 418-ФЗ «О ежемесячных выплатах семьям, имеющим детей», пояснили в клинском ГУ-Управлении Пенсионного фонда России № 23 по г.Москве и Московской области. Этот закон устанавливает право на получение ежемесячной выплаты за счет средств материнского (семейного) капитала гражданам РФ в связи с рождением (усыновлением) второго ребенка (гражданина РФ), который родился после 01.01.2018 г. Ежемесячная выплата положена гражданам, если размер среднедушевого дохода семьи не превышает полуторакратную величину прожиточного минимума трудоспособного населения, установленную в субъекте РФ за второй квартал года, предшествующего году обращения за назначением указанной выплаты. В Московской области доход на одного члена семьи установлен в размере 19719 рублей. Ежемесячная выплата в связи с рождением второго ребенка с 01.01.2018 г. производится гражданину, получившему государственный сертификат на материнский (семейный) капитал. Она устанавливается в размере прожиточного минимума для детей, установленном в субъекте РФ за второй квартал года, предшествующий году обращения за назначением выплаты. В Московской области размер выплаты составляет 11522 руб.

Заявление о назначении выплаты можно подать одновременно с заявлением о выдаче государственного сертификата на материнский (семейный) капитал. Заявление подается гражданином по месту жительства в любое время в течение полутора лет со дня рождения ребенка и назначается на один год. Если обращение за ежемесячной выплатой последовало не позднее шести месяцев со дня рождения ребенка, выплата назначается с даты рождения. В остальных случаях - с даты обращения. При получении данной выплаты размер материнского капитала уменьшается на сумму выплаты.

Для подачи заявления необходимо обратиться в клинское ГУ-Управление ПФР № 23 по г.Москве и Московской области по адресу: г. Клин, ул. Захватаева, д. № 5а, кабинет 113. Телефон для справок (49624) 3-13-55.

Виктор Стрелков

ОПРОС

Что волновало вас на этой неделе?

Максим
Очень нравится рубрика Клин-700. Очень интересно читать о жизни города прошлых лет, прослеживать становление города Клин таким, каким мы его знаем. Спасибо!

Петр Иванович:
Ох ну и намело снега! Долго же мы его ждали. Правда теперь на работу добираться в разы дольше, зато глаз радует такая красота .

Лариса:
Когда в Клину уже закончатся стройки. В самом сердце города, на месте кинотеатра «Мир» уже несколько лет стоят ограждения, не пройти, не проехать. За это время уже можно было бы построить несколько ТЦ. И на вокзале стоит рынок никак с ним не решат что делать. Есть какая-нибудь информация?

ЕСТЬ МНЕНИЕ?
ОБСУДИТЕ НОВОСТИ НА НАШЕМ САЙТЕ:
www.nedelka-klin.ru

Договор твердой оферты не догма, но желателен к исполнению

В почтовом ящике обнаружила документ – оферту, в которой меня предупредили: если я не заключу договор на техническое обслуживание внутриквартирного газового оборудования с ООО «Клинская теплосеть» либо с другой организацией, имеющей право осуществлять подобную деятельность, то государственная жилищная инспекция Московской области оштрафует меня. В оферте указана ежемесячная плата по этому договору. Насколько все это законно?

Анастасия

Договор на техническое обслуживание внутриквартирного газового оборудования относится к договорам твердой оферты и вступает в силу с момента первой оплаты, подтвердила заместитель руководителя администрации Клинского района Александра Потлова. В течение месяца после получения договора твердой оферты на руки абонент имеет право отказаться от его исполнения, написав заявление о несогласии на заключение договора на техническое обслуживание внутриквартирного газового оборудования с конкретной организацией. В случае отсутствия таких действующих договоров предусмотрено приостановление подачи газа в соответствии с п. 132 «Правил предоставления коммунальных услуг собственникам и пользователям помещений в многоквартирных домах и жилых домах». В п. 2 ст. 9.23 Кодекса РФ об административных правонарушениях указано, что уклонение от заключения договора о техническом обслуживании и ремонте внутридомового и (или) внутриквартирного газового оборудования влечет наложение административного штрафа на граждан в размере от 1000 до 2000 рублей.

Поэтому согласно законодательству собственники или наниматели жилья обязаны заключить договоры на техническое обслуживание газоиспользующего оборудования, утверждает генеральный директор ООО «Клинская теплосеть» Людмила Шведюк. Правовой основой для заключения такого договора является постановление правительства РФ от 14.05.2013 г. N 410 (в редакции от 04.09.2015) «О мерах по обеспечению безопасности при использовании и содержании внутридомового и внутриквартирного газового оборудования» вместе с «Правилами пользования газом в части обеспечения безопасности при использовании и содержании внутридомового и внутриквартирного газового оборудования при предоставлении коммунальной услуги по газоснабжению». Согласно законодательству договор на техобслуживание можно заключать с любой специализированной организацией, которая имеет допуск к осуществлению деятельности по обслуживанию внутридомового газового оборудования. ООО «Клинская теплосеть» не навязывает заключение договора, а всего лишь предлагает его заключить и просит письменно сообщить об отказе заключения договора по полученной оферте либо предоставить в своё РЭУ копию договора, заключенного с любой специализированной компанией. Выбор компании для заключения подобного договора вправе осуществлять только собственник газового оборудования.

Привлечением к административной ответственности по названной выше статье 9.23. КоАП РФ вправе заниматься Госжилинспекция Московской области. ООО «Клинская Теплосеть» не имеет полномочий по привлечению к административной ответственности кого-либо. Однако следует учитывать, что помимо штрафа до 2000 руб. на физических лиц, если договор на техническое обслуживание внутриквартирного газового оборудования своевременно не заключен, предусмотрено отключение от газоснабжения, а в случае аварии штраф исчисляется от 30 000 руб. Увы, взрывы газа в многоквартирных домах в России происходят нередко.

Запрет на фотографирование в магазине нарушает Конституцию

В магазине на телефон стала фотографировать ценник. Подошел охранник и сказал, что фотографировать нельзя. Друзья потом мне сказали, что охранник превысил свои полномочия. Кто прав? Можно ли фотографировать в магазинах?

Ирина С.

Правы друзья, и фотографировать в магазинах можно, подтвердил сопредседатель Союза потребителей «Росконтроль» Александр Борисов. Тем самым реализуется право «искать, получать, передавать, производить и распространять информацию любым законным способом», гарантированное пунктом 4, ст. 29 Конституции РФ. Если же охранник делает замечание, то для начала следует попросить его предъявить личную карточку охранника, которая есть у всех сотрудников охранных предприятий, затем спокойным тоном объяснить ему, что запрет фотографировать в магазине нарушает права покупателя. Если же охранник продолжит упорствовать и настаивать на своем требовании, то ему следует сказать, что обратитесь в суд. Судебная практика по подобным делам показывает, что чаще правосудие становится на сторону потребителя.

Виктор Стрелков

Проектная декларация размещена на сайте kvartiraklin.ru

Жилкомпклекс «На семи холмах» к осени станет гордостью Клина

«Газета «Клинская Неделя» в каждом номере публикует рекламу с предложением приобрести квартиры в жилом комплексе «На семи холмах» в микрорайоне Майданово. Но судя по интернет-публикациям, этот жилкомплекс относится к числу клинских долгостроев. Хотя лично мне внешний вид дома понравился. Расположен он тоже весьма удобно по отношению к основным городским объектам, путям сообщения и что немаловажно мне, огромному поклоннику спорта, к СК «Химик». Да и цены на квартиры с хорошим метражом, привлекательны. Знает ли газета «Клинская Неделя», когда точно достроят этот жилой комплекс?

Михаил Г.»

Получив вопросы читателя, редакция решила выяснить, насколько соответствуют истине слухи о жилом комплексе «На семи холмах». Поначалу интернет предоставил основную информацию о жилкомплексе и его застройщике – на наш взгляд, довольно интересный проект в Майданово, с многоэтажным жилым домом, собственной территорией, спортплощадками и помещениями для супермаркета и служб быта, застройщиком которого является ООО «АВС Инвест». Согласно данным из ЕГРЮЛ, компания ведет свою историю с 2009 г. и основной ее деятельностью является строительная. Вроде бы все хорошо и просто.

А вот на одном из интернет-форумов, среди десятка, в общем-то, положительных отзывов о застройщике и его объектах, встретился один, от некоего Юрия, датированный весной прошлого года: «Хотите годами мотать себе нервы в ожидании чуда? Его не будет! Кидала со стажем Д. (в оригинале фамилия названа – ред.) опять развешивает лапшу на уши… Он это хорошо умеет. Кто и когда уже остановит этот беспредел?».

В ходе более тщательного поиска информации, нашлись и на других сайтах отзывы о компании-застройщике, с еще более жесткими высказываниями, а одного из руководителей компании некоторые пользователи вообще нарекли создателем мошеннических пирамид.

Объективнее всего говорят документы. Часть из них имеется в открытом доступе в том же интернете, часть можно получить официальными путями по запросам и, наконец, часть несложно легально купить. Один из самых главных документов – Разрешение на строительство 9-этажного дома на 258 квартир – выдал зарегистрированному в Клину ООО «АВС Инвест» еще 29 мая 2013 г. работавший тогда главой Клинского района Александр Постригань. Срок действия Разрешения он определил до 30 декабря 2015 г. После этой даты Министерство строительного комплекса Московской области этот срок продлевало до 30 июня 2016 г., до 30 декабря того же года, до 30 июня 2017 г., до 30 декабря 2017 г. И совсем недавно, подмосковный Минстрой продлил разрешение на строительство жилкомплекса «На семи холмах» до 1 июня 2018 г.

С тем же ООО «АВС Инвест» 2 июня 2014 г. администрация Клинского района заключила договор аренды земельного участка под жилой комплекс до 2 июня 2017 г., но 6 февраля прошлого года договор был продлен. При этом застройщик обязывался платить ежегодно 3 151 000 руб. арендной платы. На проект дома положительную оценку дали государственная и негосударственная экспертные организации.

Все это означает, что ООО «АВС Инвест» имело полное право начать строительство 9-этажного жилого дома в микрорайоне Майданово в Клину. Поэтому, перерезав в торжественной обстановке ленточку, в начале лета 2014 г. на стройплощаде закипела работа, а темпы продаж квартир радовали застройщика. Довольны были и будущие новоселы – дом рос, и даже продление сроков строительства поначалу не насторожило дольщиков. Все ждали новоселья и строили планы по ремонту будущих «гнездышек».

Однако вскоре стройка фактически встала, лишь изредка радуя незначительными подвижками. В народе пошла молва о финансовых проблемах застройщика, и за объектом закрепился ярлык «долгострой».

В то же время, в проектной декларации от 31 января 2016 г. указано, что у ООО «АВС Инвест» имелась не столь уж существенная для такого объекта кредиторская задолженность и почти в полтора раза больше нее дебиторский долг. При этом подчеркивалось, что финансовые и прочие риски отсутствуют. Однако срок ввода дома в эксплуатацию в очередной раз был перенесен, о чем свидетельствует продление срока действия Разрешения на строительство. Таким образом, к началу 2017 г. продажи квартир в ЖК «На семи холмах» практически встали, и денег на финансирование стройки в нужных объемах не было. С оставшимися на объекте подрядчиками, застройщик расплачивался «метрами», то есть отдавал не деньги, а квартиры. На стройке наступило затишье, офис продаж практически всегда был закрыт. Среди дольщиков нарастало недовольство, а застройщик начал поиски инвесторов.

К маю 2017 г. в офисе продаж застройщика появились новые люди и вывеска, гласившая, что к реализации квартир на объекте приступила компания «Александр Недвижимость». Крупное риэлтерское агентство с головным офисом в Санкт-Петербурге, которое ведет историю с 1993 года и на сегодняшний день насчитывает 29 офисов не только в северной столице, но в Москве и Карелии.

На тот момент руководство агентства, которому показался небезынтересным проект ЖК «На семи холмах», не только приняло предложение ООО «АВС Инвест» реализовывать квартиры застройщика, но и привлекло инвесторов, которые могут подсобить стройке деньгами, выкупив в инвестиционных целях часть квартир. Об этом свидетельствует выписка из ЕГРН. Однако через некоторое время стало ясно, что стройка от этих немалых даже для масштабов строительства денег не сильно оживилась. Одновременно руководство ООО «АВС Инвест» предложило компании «Александр Недвижимость» выкупить еще часть квартир в качестве дополнительных инвестиций. После тщательного анализа сложившейся ситуации инвесторы сделали неутешительный вывод, что к намеченному сроку даже с новой порцией денежных вливаний застройщик не сможет сдать объект, а срок строительства, учитывая количество продлений, могут и не продлить. Это значит, что инвесторы получают риск невозврата вложенных в объект немалых денег. Но еще большим был риск вкладывать деньги в строительство, успешное завершение которого под управлением действующего на тот момент руководства ООО «АВС Инвест» стояло под огромным знаком вопроса. Вложенные средства нужно было уже реально спасать.

Учитывая, что у инвесторов деньги есть, а у застройщика их явно не хватило бы на завершение строительства жилкомплекса, путем долгих переговоров было принято решение о передаче полномочий застройщика инвесторам, то есть о стопроцентной продаже компании ООО «АВС Инвест». В результате 21 декабря в Москве заключен договор купли-продажи 100-процентной доли в уставном капитале ООО «АВС Инвест». То есть у застройщика сменился учредитель, которым стал Михаил Новиков. В распоряжении редакции газеты «Клинская Неделя» есть скан этого договора купли-продажи, заверенный одним из московских нотариусов. А в Единый государственный реестр юридических лиц (ЕГРЮЛ) 28 декабря прошлого года внесены две записи о внесении изменений в сведения о юридическом лице, не связанные с внесением изменений в учредительные документы. Одна запись подтверждает прекращение у прежнего учредителя ООО «АВС Инвест» обязательственных прав в отношении этого юридического лица, а у другого, Михаила Новикова, указывает возникновение этих прав. Вторая запись в ЕГРЮЛ свидетельствует о прекращении полномочий одного руководителя ООО «АВС Инвест» и о возложении этих полномочий на Андрея Банникова. Изменения коснулись и смены генподрядчика объекта.

Буквально на следующий день после оформления документов, несмотря на самый канун нового, 2018 г., на стройплощадке началось оживление, и закипели работы, дав за прошедший месяц существенный прогресс в стадии готовности дома к сдаче. Практически закончена облицовка здания, установлены внутренние коммуникации, завершаются кровельные работы, заключены договоры с ресурсопоставляющими организациями Клина.

Конечно, инвесторы сильно рискнули, взяв на себя не только запятнанное имя «АВС Инвест», но и долги этой компании. Однако, если же судить по той работе, которая уже проведена новыми людьми, то появляется уверенность, что компания к 1 июня завершит строительство жилого комплекса «На семи холмах» в Майданове. Поэтому ответ редакции газеты «Клинская Неделя» читателю Михаилу Г. однозначен – этот жилкомплекс на деле, а не на словах избавляется от «звания» долгостроя, и уже летом в нем сыграют первые новоселья.

Виктор Стрелков

Кадастровым инженером Кочновой Ольгой Вячеславовной, Московская область, г. Клин, ул. Дурыманова, д. 39, кв.10, адрес электронной почты: kochnova-olga@rambler.ru, тел. 8-903-781-68-70, квалификационный аттестат 69-16-716, в отношении земельного участка 50:03:0080231:49, местоположение которого установлено относительно ориентира, расположенного в границах участка, почтовый адрес ориентира: обл. Московская, р-н Клинский, снт. Дружба, уч. 34 выполняются кадастровые работы по уточнению местоположения границ земельного участка.

Заказчик работ: Сорокова Лидия Ивановна, зарегистрированная по адресу: Московская область, город Клин, ул. Карла Маркса, д. 90, кв. 23, тел. 8-905-758-89-67.

Собрание заинтересованных лиц по поводу согласования местоположения границ состоитсяпо адресу: Московская область, г. Клин, ул. Карла Маркса, д. 101, офис Солнечногорского филиала ГУП МО «МОБТИ», 05.02.2018 в 11 часов.

С проектом межевого плана земельного участка можно ознакомиться по адресу: Московская область, г. Клин, ул. Карла Маркса, д. 101, офис Солнечногорского филиала ГУП МО «МОБТИ».

Возражения по проекту межевого плана и требования о проведении согласования местоположения границ земельного участка на местности принимаются с 05.02.2018 по 05.03.2018 по адресу: Московская область, г. Клин, ул. Карла Маркса, д.101, офис Солнечногорского филиала ГУП МО «МОБТИ».

Смежный земельный участок, с правообладателем которого требуется согласовать местоположение границ, расположен по адресу: обл. Московская, р-н Клинский, СНТ «Дружба» (д.Полуханово), уч. 63, участок находится в кадастровом квартале 50:03:0080231,кадастровый номер земельного участка 50:03:0080231:54. Почтовый адрес правообладателя неизвестен.

При проведении согласования местоположения границ при себе необходимо иметь документ, удостоверяющий личность, а также документы о правах на земельный участок.

РЕКЛАМА
АРЕНДА ПОМЕЩЕНИЯ
под выездные:
▪ ВЫСТАВКИ
▪ ЯРМАРКИ
▪ РАСПРОДАЖИ

8-905-708-61-46
2-70-15 (доб. 105)
г. Клин, Бородинский пр., д. 19

СПЕЦПРОЕКТ. ЗДОРОВЫЙ ФЕВРАЛЬ

БЫТЬ КРАСИВЫМ И ЗДОРОВЫМ - МОДНО!

Подготовила Елена ВОЛОДИНА

Чтобы похудеть, совсем не обязательно голодать или садиться на строгую диету

Дальневосточный липовый мед

Полученный из липы Дальнего Востока такой медок заслужено считается одним из высокосортных представителей. Абсолютно прозрачный при выкачке и полностью белый после застывания, этот продукт обретает со временем крупнокристаллическую структуру и стает еще слаще. На любом сроке «созревания» такой продукт очень хорош при лечении самых разных простудных заболеваний, начиная от банальных насморков и заканчивая ангиной и туберкулезом легких. Кроме того, Дальневосточный мед применяют при астмах, гипертониях, желчных и почечных заболеваниях, воспалении кишечно-желудочного тракта и тому подобное. Не секрет и то, что эта вкуснейшая масса известна своими протогенными свойствами, укреплением сердечно-сосудистой системы организма, мочегонными, антисептическими и слабительными свойствами.

Череда январских праздников имеет свойство откладываться в лишние килограммы. Пока они «свежие», от них можно быстро избавиться. «В январе действительно легко набрать вес, обычно это от 2 до 5 килограммов, — рассказывает Анна Лебедкина, диетолог. — Но этот вес как легко набрать, так легко и скинуть. Даже потому, что частично он может быть водой — отеком. Устроив разгрузочный день и соблюдая простые правила здорового питания, можно вернуть прежнюю, допраздничную фигуру за 2-4 недели. Дополните рацион физическими упражнениями — и лишние килограммы уйдут быстрее».

«Клинская Неделя» узнала простую формулу похудения, при которой вы не будете голодать. А для тех, кто хочет ускорить процесс, публикуем несколько эффективных жиросжигающих упражнений.

ПРАВИЛЬНОЕ ПИТАНИЕ. «Переходя на правильное питание, человек никогда не будет ощущать голод, — продолжает Анна Лебедкина. — Наоборот, есть нужно будет часто и достаточно сытно. Потому что правильное питание — это сочетание животного белка, медленных углеводов и жиров, например орехов и растительного масла». Разбейте приемы пищи на 5-6 порций в день. Они должны содержать на выбор: макароны или зерновые (рис, овсянка, гречка, булгур), жидкие молочные продукты и творог с низким процентом жира, овощи и фрукты, кроме бананов и картофеля. Мясо должно присутствовать в рационе 2-4 раза в неделю в количестве 100-200 граммов — это могут быть грудка индейки или курицы, рыба и постная говядина. Дополняйте рацион орехами, семечками и небольшим количеством растительных масел. Все продукты необходимо варить, готовить на пару, тушить или запекать. Также нужно будет отказаться от сахара в чае или кофе, соли как обычно. Соль необходима для водно-солевого обмена в организме, отказываться от нее нельзя. К слову о воде — не забывайте достаточно пить. На килограмм веса должно приходиться 30 миллилитров воды, в которую входят все жидкости.

Обязательно рассчитайте калорийность своего дня по весу и росту. Обычно это 2-2,5 тысячи калорий для женщин и 2,5-3 тысячи калорий для мужчин. При занятиях спортом калорийность повышается.

РАЗГРУЗКА. Если есть понимание, что правильное питание не про вас, то вот еще один выход. Разгрузочные дни — это перезапуск организма за короткий период без неприятных последствий. «Один-два раза в неделю, но не 2 дня подряд, можно посидеть на тех же соках или яблоках, — считает Наталья Шапкина, врач-эндокринолог, диетолог сети медицинских центров. — Тем самым вы не нанесете никакого вреда своему организму».

Это могут быть не только фруктовое или овощное монопитание, а еще зерновое и молочное. Что немаловажно, в такие дни не рекомендованы тяжелые физические нагрузки.

Комплекс упражнений, который поможет быстро избавиться от лишнего веса

Функциональная тренировка позволит сбросить 2-3 килограмма за один месяц, утверждает Екатерина Кирилина, инструктор «Клин Фитнес». Такой тренинг — это работа с весом собственного тела в интенсивном режиме с подключением всех групп мышц. Во время работы повышается выносливость организма и активно сжигается жир. Все это происходит благодаря максимально задействованной сердечно-сосудистой системе. Для того, чтобы держать сердечный ритм в высоком темпе, нужен большой расход калорий, следовательно, начинается процесс жиросжигания. Активно работающее сердце также развивает и тренирует выносливость организма. Поэтому функционал — лучшая тренировка для потери лишних килограммов.

ЗАНЯТИЯ. Заниматься функционалом нужно 2-3 раза в неделю по 45 минут. В зависимости от физической подготовки и здоровья количество тренировок и их продолжительность увеличиваются или уменьшаются. Здоровым людям упражнения необходимо выполнять в быстром темпе. Если не получается, держите средний темп. Тренироваться можно везде: дома, в отпуске, на улице и т.д. «Важно отметить, что для новичков нагрузка может быть непривычной — иногда начинается тошнота, головокружение, — предупреждает Екатерина. — В этом случае необходимо прекратить выполнять упражнение. Также оставляйте больше времени для отдыха между повторениями». Не забывайте правильно дышать во время тренировки. Выдох во время упражнения производится на усилии.

ПРЕСС/ПЛАНКА. Лягте на живот, приподнимитесь на прямых руках, кисти под плечами. Спина округленная, таз поджат и не проваливается вниз. Живот втянут. Стопы — как удобно. Если начинают болеть запястья, опуститесь на локти. Это статическое упражнение, выполняйте 2 минуты.

ПРИСЕДАНИЕ. Поставьте ноги чуть шире, чем плечи, стопы смотрят немного в сторону. Опуститесь вниз, сгибая колени под углом 90 градусов, как будто вы присели на небольшой стульчик. Таз направлен максимально назад. Лопатки вместе. Важно, чтобы колени в приседе не выходили вперед стоп. Руки держите где удобно: за головой, на груди и т.д. Поднимитесь.

ВЫПОЛНЕНИЕ. 1 СПОСОБ.

- 10 секунд приседа/10 секунд отдыха;
- 20 секунд приседа/10 секунд отдыха;
- 30 секунд приседа/10 секунд отдыха;
- 40 секунд приседа/10 секунд отдыха.

2 СПОСОБ

- 5 приседаний/10 секунд отдыха;
- 10 приседаний/10 секунд отдыха;
- 15 приседаний/10 секунд отдыха;
- 20 приседаний/10 секунд отдыха;
- 25 приседаний/10 секунд отдыха;
- 30 приседаний/10 секунд отдыха.

БЕГ НА МЕСТЕ. Во время выполнения упражнения старайтесь поднимать колени выше. Обязательно работают руки. Положение рук и ног должно быть разноименное, если правая рука идет вперед, то левая нога также впереди. Выполнение. 10 секунд бега/10 секунд отдыха. Выполняйте 10 раз подряд.

ОТЖИМАНИЕ. Постановка рук широкая, чтобы угол в локте был 90 градусов. Ладони на уровне груди. Поясницу держите ровно, она не проваливается вниз. Стопы на ширине таза. Во время выполнения упражнения касайтесь грудью пола. Если тяжело делать полные отжимания, попробуйте выполнять упражнение с колен. Выполнение. 20 отжиманий/10 секунд отдыха. Выполняйте 3 раза подряд.

Русская баня: инструкция по применению

Посещение парной положительно действует на весь организм

Подготовила Алена АРТАШЕВА

«Русская баня — демократичное понятие, здесь нет строгих температурных рамок, нет догм и для каждого свои методы», — говорит Руслан Селюминов, банщик с десятилетнем стажем.

> Горячий пар, перемена температур в сочетании с различными маслами, которые применяют банщики, и правильно подобранным веником могут стать профилактикой или даже лечением распространенных болезней.
> Люди приходят подавленные, без настроения, а баня приводит в общий тонус, рассказывает Селюминов.

ВЕНИКИ. Разные веники помогают бороться с различными недугами. Березовый — хороший антисептик: в листьях березы много эфирных масел и витаминов. Дубовый подходит людям с жирной кожей, он делает ее матовой и упругой, а аромат дуба снимает стресс. Веник из хвойных деревьев — хороший массажер. Колючие ветки улучшают кровообращение в мышцах, их можно использовать при радикулите и болях в позвоночнике.

АРОМАТ. Благодаря температуре эфирные масла увеличивают свою активность. Эвкалиптовый пар очищает дыхательные пути. Мятный — улучшает настроение и успокаивает нервы. Аромат липы способствует выведению токсинов и помогает лечить простуду.

ТЕМПЕРАТУРА. При высокой влажности температура не должна быть выше 100 градусов. Если человек пожилой или плохо воспринимает высокую температуру, лучше снизить градус до 60. Когда влажность понижается, температуру можно повысить. При хорошем самочувствии можно заходить в парилку по три-пять раз, чередуя десятиминутные заходы с отдыхом в предбаннике.

НА ЧТО ХОРОШО ВЛИЯЕТ ПАРИЛКА

СЕРДЦЕ И СОСУДЫ. Из-за перепада температур улучшается кровоток. Когда температура высокая, расширяются мельчайшие кровеносные сосуды — капилляры. Во время обливания холодной водой или прыжка в бассейн сосуды сужаются, а при повторных заходах в парилку снова расширяются. Так происходит «гимнастика сосудов», они укрепляются.

ЭНДОКРИННАЯ СИСТЕМА. Во время посещения бани из организма вместе с потом выходят токсины. Во время первого захода выходит самый токсичный пот. Его нужно сразу смывать обязательно теплой водой или счищать специальным скребком.

ЛЕГКИЕ И БРОНХИ. Температура и пар уменьшают отеки слизистой, облегчают насморк. Создаются хорошие условия для очищения легких: при вдыхании горячего воздуха увеличивается их емкость. Расширяется объем бронхов, дыхание становится частым и глубоким.

ПОЧКИ И ПЕЧЕНЬ. Усиленное потоотделение снижает нагрузку на почки, разгружается и печень. Тепло улучшает выделение желчи, освобождается от застойной желчи желчный пузырь. Нормализуется работа кишечника, за счет усиления тока лимфы он освобождается от токсинов.

В БАНЮ НЕ СТОИТ ХОДИТЬ ПРИ:

- Тяжелой гипертонии с артериальным давлением свыше 200 мм, тяжелой ишемической болезни сердца и атеросклерозе сосудов.
- Обострении хронических болезней легких и бронхов.
- Обострении артрита.
- Циррозе, истощении, обострении язвенной болезни.
- Острых заболеваниях кожи.
- Тяжелой форме сахарного диабета, серьезных нарушениях в работе щитовидной железы, глаукоме.
- Острых инфекциях, повышенной температуре тела.

СВЕЖИЕ НОВОСТИ КЛИНА ЗДЕСЬ:
www.nedelka-klin.ru
vk.com/nedelka_klin

СЛУШАЙТЕ МЕСТНЫЕ НОВОСТИ
в 8:00; 8:30; 9:00; 12:00; 13:30; 15:00; 17:00; 18:30; 19:00 по московскому времени
ДОРОЖНОЕ 90.6

ТАКСИ ЭКОНОМ 55-333 8-909-949-96-90 низкие цены

АВТОКРАНЫ 25 тонн - 22 метра 14 тонн - 14 метров 8-910-453-06-94

ОРГАНИЗАЦИИ ТРЕБУЮТСЯ:
ГЛАВНЫЙ БУХГАЛТЕР
ЗАМ. ГЛАВНОГО БУХГАЛТЕРА
БУХГАЛТЕР
Граждане РФ. Оформление по ТК РФ.
По вопросам трудоустройства обращаться по тел. 8-917-560-50-61

ПАМЯТНИКИ из природного гранита • из Карелии и Китая • НИЗКИЕ ЦЕНЫ г. Клин, рынок "Бородинский сад" 8-917-542-69-69

КУПЛЮ АВТОМОБИЛИ в любом состоянии, с любым пробегом 8-926-786-60-94, 8-926-340-64-38 www.avtovykup.pro

СРОЧНЫЙ ВЫКУП АВТО 8 (926) 197-46-90

АВТО продам, куплю, услуги

■ КУПЛЮ АВТО с любым пробегом за 10-30мин 8-926-786-60-94

■ АВТО в любом сост. сам сниму с учета 8-926-340-64-38

■ АВТОМОБИЛЬ куплю в любом состоянии 8-915-058-03-03

ПРОДАМ

■ ФОРД-ТРАНЗИТ 2008г.в. дизель 17 мест автомагнитола телевизор 8916-562-44-40, 8-903-206-96-78

НЕДВИЖИМОСТЬ продам

■ ДАЧА 15 сот. СНТ «Ольховка» Клинский р-н д. Языково. Дом 2-эт. 8х10, 150кв.м. в доме гор. хол. вода, отопление печное. Баня с душ. кабиной и стир. маш. На уч-ке колодец, у дома веранда. 8-905-722-07-79

■ 2-К.КВ 2/4эт.кирп. Клин-5 общая пл. 43.6кв.м, ц. 1800000 р. 8-926-620-82-98

■ ДОМ д. Горки Высоковск газ свет вода 25 сот. 8-906-063-90-39 Александр

■ ЗЕМ.УЧ. 20с. ИЖС Клин ул.Пречистая газ свет 8-977-327-94-10

НЕДВИЖИМОСТЬ сдам

■ 1-К.КВ с мебелью 8903-571-0466

■ КВАРТИРА в 3 мкр. с мебелью 8903-754-65-11, 8905-742-46-99

■ ПОМЕЩЕНИЕ 130 кв.м. 2 санузла, под офис, магазин, по адресу г. Клин Бородинский проезд д. 19 (цокольный этаж) 8-905-708-61-46, 2-70-15 доб. 105

УСЛУГИ разное

■ ВОДОПРОВОД канализация любой сложности 8968-716-78-42

■ КОЛОДЦЫ септики доставка колец домики траншеи 8962-900-50-26

■ КОЛОДЦЫ септики чистка ремонт углубление доставка колец качество гарантия 8-905-751-91-51

РЕМОНТ квартир под ключ 8-963-678-13-31

■ РЕМОНТ квартир п/ключ плитка ламинат обои шпак. 925-721-9192

■ РЕМОНТ квартир: штукатурка обои шпаклевка - большой стаж. Любовь 8-905-729-92-63

■ РЕМОНТ окон ПВХ 8905-544-72-77

■ САНТЕХНИКА отопление канализация водоснабжение 8-916-420-61-32 Виталий

ЭЛЕКТРОМОНТАЖ все виды работ 8-963-678-13-31

УСЛУГИ строительство

■ АНТЕННЫ установка и ремонт триколор ТВ НТВ+ телекарта ТВ МТС цифровое ТВ и другое ТВ недорого гарантия 8-903-282-70-66

■ АЛКОГОЛИЗМ, кодир. запои психотерапия врач высшей кат. выезд на дом т. 8-903-791-76-61, 8-903-170-73-99 № 50-01-001-317

■ КАЧЕСТВЕННЫЙ и долговечный ремонт вашей квартиры начинается здесь vk.com/fan-stroy 8-916-977-70-97 Александр

■ КЛОПЫ тараканы 8-926-092-11-47

■ РЕМОНТ швейных м. 926-276-90-36

■ РЕМОНТ и реставрация мягкой мебели 8925-272-07-47

■ РЕМОНТ стиральных и посудомоечных машин. т. 8-985-251-05-73

■ СБОРКА разборка ремонт мебели т. 8-962-991-32-32 Антон

■ ЭЛЕКТРИК все виды работ. Андрей. т. 8-917-561-60-05

■ ЭМАЛИРУЕМ ванны 8905-703-99-98

РАБОТА требуются

■ АВТОМАЛЯР з/п от 30т.р, 8915-021-54-08

■ АВТОМОЙЩИКИ т. 8-903-578-50-27

■ АВТОСЛЕСАРЬ т. 8-903-274-11-55

■ В ВЕТКЛИНИКУ Зеленоград требуются: врачи, фельдшер, ассистенты 8-963-772-68-20

■ В СВЯЗИ с открытием парикмахерского салона «Новый Клин» требуются: парикмахеры - универсалы, мастера ногтевого сервиса, косметолог тел. 8-903-233-93-69

■ ВОДИТЕЛЬ кат. В,С; ГРУЗЧИК, т. 8-916-152-79-01

■ КОМПАНИИ по производству деревянной тары в Клину требуются рабочие производства, з/п от 30000 р. Вахта 14/14. Проживание. Оформление по ТК. т. 8-929-914-73-95 Андрей Владимирович

Складской комплекс в г. Клин приглашает на работу СНАБАТ
ОПЕРАТОР ПК 24 000 РУБ.
КЛАДОВЩИК 28 000 РУБ.
ГРУЗЧИКИ 24 000 РУБ.
8-909-639-38-29
Адрес склада: г. Клин, Волоколамское Шоссе, д. 1.

На предприятие п. Зубово ТРЕБУЕТСЯ ЭЛЕКТРИК с опытом работы, з/п от 26 000 руб.
График работы 5/2, полный рабочий день.
Служебный транспорт из Клина, официальное трудоустройство, трудовая книжка
8-906-091-31-41 Валерий Александрович
8-906-743-01-00 Константин Николаевич

■ МЕДСЕСТРА 8-965-219-69-31

■ НЯНЯ для больного ребенка т. 8-962-922-68-89

■ ПРОДАВЕЦ т. 8-925-496-99-86

■ ПРОДАВЕЦ-ФЛОРИСТ с оп. раб. помощник-флорист 8-926-433-46-80

■ РАЗНОСЧИК газет на Бородинский пр-д (желательно проживание в этом районе) Подработка. т. 2-70-15, 3-51-63

■ СОТРУДНИКИ охраны наличие УЛЧО обязательно. Условия работы график сутки через двое, оплата 2000 р/с, доставка от ст Подсолнечная территория фабрики т. 8-499-261-55-76, 9-916-956-45-69

■ СРОЧНО требуется ОХРАННИК, т. 8-910-001-69-39

■ ШВЕЯ зарплата от 20 тыс. рублей, т. 8-903-205-60-86

КУПЛЮ разное

■ АНТИКВАРИАТ дорого 909-9020848

■ ДОРОГО старинная мебель предметы интерьеры, картины 905-620-10-98

■ ФАРФОРОВЫЕ статуэтки самовары угольные дорого 916-875-45-93

Следственный изолятор № 2 г. Волоколамска

ПРИГЛАШАЕТ НА РАБОТУ НА ДОЛЖНОСТИ

- ***МЛАДШИЙ ИНСПЕКТОР***
- ***ИНСТРУКТОР-КИНОЛОГ***

мужчин, граждан РФ от 18 до 40 лет с образованием не ниже полного среднего, годных к военной службе.

Стабильное денежное довольствие от 25000 руб. с ежемесячными надбавками, премией за добросовестное выполнение служебных обязанностей, также предоставляется право на единовременную социальную выплату для приобретения или строительства жилого помещения; обязательное государственное страхование жизни и здоровья сотрудников; бесплатное медицинское обслуживание сотрудников и членов их семей в ведомственных медицинских учреждениях; льготное исчисление выслуги лет для назначения пенсии из расчета 1 месяц службы за 1,5 месяца. Право на пенсию за выслугу лет наступает независимо от возраста после 13,5 лет службы. Детям сотрудников в первоочередном порядке предоставляются места в общеобразовательных и дошкольных образовательных организациях по месту жительства; возможность получения первого высшего образования безвозмездно в организациях ФСИН России.

Информация по адресу: г. Волоколамск, ул. Горвал, д. № 6, ***тел.: 8(496-36) 2-51-89*** (отдел кадров).

Федеральная служба исполнения наказаний РФ

ОБЪЯВЛЯЕТ НАБОР ВЫПУСКНИКОВ школ 2018 г. и средних специальных образовательных учреждений для обучения в ВУЗах *по специализациям юриспруденция, психология, экономическая безопасность, инфокоммуникационные технологии.* **Курсанты обучаются бесплатно**, пользуются правами сотрудников уголовно-исполнительной системы (УИС), обеспечиваются форменным обмундированием, бесплатным питанием, проживанием, денежным довольствием, получают отсрочку от призыва в ВС РФ на время обучения и на период службы в уголовно-исполнительной системе, после обучения гарантированно трудоустраиваются офицерами на должности старшего и среднего начальствующего состава. Срок обучения засчитывается в стаж службы в УИС. Информация по адресу: ***г. Волоколамск, ул. Горвал, д. № 6, тел.: 8 (496-36) 2-51-89.***

СПЕЦ-предложение! Визитки ч/б 1000 шт. односторонние - 2 000 р. двусторонние - 2 500 р. 3-54-11, 3-51-63, 2-70-15

СМОТРИТЕ В КИНОТЕАТРЕ «ЛЮКСОР» г. КЛИН Реклама
1.02 -7.02
БЕГУЩИЙ В ЛАБИРИНТЕ ЛЕКАРСТВО ОТ СМЕРТИ 16+
Zомбоящик 18+
Короче 18+
Селфи 16+
Плюшевый монстр 6+
ЛЮКСОР г. Клин, Советская площадь, д. 5/7, ТРЦ «Счастливая 7Я», 2 этаж

СЛУШАЙТЕ МЕСТНЫЕ НОВОСТИ
в 8:00; 8:30; 9:00; 12:00; 13:30; 15:00; 17:00; 18:30; 19:00 по московскому времени
ДОРОЖНОЕ 90.6

Издательский дом «Вико Плюс»

совместно с партнерами решил порадовать своих частных рекламодателей и разыграть замечательные подарки от щедрых спонсоров.

Чтобы принять участие, в конкурсе достаточно подать частное объявление в газету «Клинская Неделя» и «Рекламная Неделька», и вы автоматически становитесь участником. Акция продлится с 4 ноября по 1 марта.

Приятный бонус будет ждать тех, кто подаст больше всего объявлений за период акции. Большое количество подарков не оставит никого в обиде. Участвуйте и побеждайте!

Напоминаем, подать объявление вы можете на пунктах приема объявлений или по адресу ул. Лавровская Дорога, 27б., а также, не выходя из дома, позвонив по телефону 8 (49624) 2-70-15.

Клин-700

Деревни показывают древние пути

Клин с самого своего зарождения стоял на дороге. Оказывается, эта «полоса земли, предназначенная для передвижения, - как ее трактуют словари, - путь сообщения, или длинная полоса земли, которая соединяет какие-либо два места и по которой можно ездить из одного места в другое», может о многом рассказать, что доказывает ответственный секретарь Клинского отделения Всероссийского общества охраны памятников истории и культуры (ВООПИиК) Михаил Томилин.

МИХАИЛ ТОМИЛИН
nedelka-klin.ru

Как бы ни старались ретивые головы после завоеваний и революций поменять древние исконные названия географических объектов, чтобы переписать историю, но все же многим поколениям жителей Руси и нынешней России удалось сберечь и сохранить многие древние названия. А топонимика родной земли рассказывает нам, нынешним современникам, как развивался клинский край, где проходили дороги между древними городами.

На клинской земле в давние времена находилось, например, древнее удельное Чернятинское княжество со столицей в городе Чернятине, о чем газета «Клинская Неделя» подробно рассказывала в № 21 от 3 июня 2017 г. в публикации «Древний город-спутник Чернятин». Но как были связаны древний Клин и Чернятин? На карте межевания Клинского уезда 1770-1776 гг., составленной Владимиром Кусовым в результате обработки межевых паспортов землевладельцев того времени, подробно указаны населённые пункты, реки, ручьи, озёра и пустоши, дороги от Клина на Тверь, Москву, Дмитров, Волок Ламский и другие. Но дорога до древнего Чернятина почему-то не обозначена. Известно, что он находился на правом берегу реки Ламы за три версты до впадения в неё притока Яузы. В то же время на карте у деревни Чернятино на реке Ламе, на расстоянии около одной версты расположен погост Зеленицын, через который на карте обозначена дорога по пустоши Дор.

Писатель Сергей Алексеев в книге «Сорок уроков русского» отмечал: «На просторах нашей необъятной Родины есть, пожалуй, сотни деревень, селений или просто мест, урочищ, холмов с несколько странным названием — Дор… Чаще встречаются они вдоль основных дорог на европейской части России, тех, что проложены по древним путям… Первоначально «дор» — от «драть» (откуда и слово драка) – поле, площадка, место, земля, на которой собиралась рать (племя), чтобы молиться солнцу, брать, гонять, получать, воздавать богу дары — жертвы… Поэтому и родилось еще одно значение слова «дружно»: друг — это тот, кто стоит с тобой в одном круге братии, держась за руки. Но в результате получилось воинское формирование — дружина, рать… На дору, в священном месте, и произошли первые раздоры, раздраи». То есть топонимические названия с корнем «дор» связаны со священными местами наших предков, с языческими капищами. Через них и проходили дороги. А посмотрите на названия клинских деревень Подорки, Доршево, Дорино, пустоши Дор на реке Яуза, пустоши Подары на реке Городенка и другие. Они говорят о глубокой древности нашей земли. Название пустоши Дор в трёх верстах от Чернятино указывает на то, что там существовало свободное от леса место. Составитель словаря Владимир Даль выводит участок без леса дор от слова «драть», когда с будущей пашни сдирают все лишнее — кустарник, лес, пни. Древнее слово «га» означает движение, английский глагол go – идти. Таким образом, дорога - это участок без леса для движения. Если учесть, что не менее древнее слово «но» означает «вперёд», то, значит, нога – движущая вперёд. Лошадь понукали: «Но, залётная!» То есть, вперёд... Другое древнее слово «коло» означало колесо. Значит, коломага или колымага есть идущая или движущая на колёсах. Слово «не» всегда означало у славян отрицание. Не движение, обездвижение, ничего неделание – это нега. Слово «гать», таким образом, есть движение по тверди. Из этого логического ряда видно, почему так названа утка гагара. Да и фамилия первого русского человека, полетевшего в космос – Гагарин – не могла быть иной.

Так выглядел еще минувшей осенью бывший Екатерининский тракт неподалеку от Спас-Заулка. На некоторых его участках под слоем земли и листьев еще можно увидеть мощение проезжей части.

В старину великая или большая дорога называлась гостиница, образованная от того же древнего слова «га», ставшим «го», и слова «ст» – твердь, земля. В итоге, как вариант, гостиница - движение по земле. По гостиницам передвигались гости. Из этого же ряда слов на границах княжеств появились и погосты, которые располагались на торговых путях и где собирали дань. Так же они были местами гостьбы, то есть торгов, на которых останавливались в старину проезжие купцы. Наречение дороги гостиницей больше соответствует степям или лесостепям. Слово «дорога» в древности больше подходило к лесной зоне Русской равнины, а потому оно вытеснило из употребление обозначение «гостиница», придав ему иной смысл.

Деревни появлялись вдоль дорог недалеко от рек и ручьёв позже. Дорога на древний Чернятин по линии будущих деревень Глухина, Ватогино (Затогино), Степанцево, Высокая (Высоково), Боголепову пустынь, которая ранее могла быть погостом. Здесь грунтовая старая дорога сохранилась до сих пор. Затем она шла через погост Дмитрия Солунского, вдоль реки Раменка по линии, соединяющей деревни Поповская, которая к нынешнему времени исчезла, и Подорки, которая появилась на пустоши Дор, Василькова, пустошь Хлыниха и деревню Жилина, которая тоже исчезла, погост Железовский или Никольский на реке Железовке. Далее идут сельцо Бекетово, деревни Косова, Тимонино, Яковлевская, Борисово, Першутино, город Клин. Сейчас асфальтированная дорога Глухино – Клин на участке от Глухино до Шипулино во многом совпадает с древней дорогой Клин – Чернятин. Кроме участков от деревни Высоково до Воздвиженского и от Высоковска до Клина. Дорога от города Высоковска, который когда-то назывался Новым Базаром, до Клина напрямую через Першутино появилась только в пятидесятых годах XX века.

На карте Владимира Кусова дорога из Клина в Дмитров шла через клинский Успенский монастырь, деревню Апалёво (сейчас Опалёво), село Доришево (сейчас Доршево с восстановленным храмом), село Воронино с церковью Смоленской иконы Пресвятой Богородицы, на месте которого до 1624 г. располагался погост Ивановский – Иоанна Предтечи.

По мнению доктора исторических наук Александра Пыжикова, первой древней дорогой была дорога из Киева на Владимир X–XII веков. Она сейчас называется Варшавским шоссе. Из летописей о набегах Литвы видно, что в те давние времена всё-таки существовали и местные дороги. В летописи за 1229 год читаем: Литва «опустошила страну по озеру Селигеру и реке Поле, новгородцы погнались за ними, настигли, били и отняли весь полон». О набеге Литвы в летописи за 1234 год, который считался незаслуженно отвергнутым годом первого упоминания Клина, говорилось: «литовцы явились внезапно перед Русою и захватили посад до самого торгу». Делали они набеги и в XII веке, особенно в засушливые годы. Непосредственно с Литвой с запада граничили тверские земли, принадлежавшие Владимирскому княжеству. От Клина до нее было рукой подать – менее 100 километров или почти 60 вёрст.

Безопасность

Общественники проверили высоковских полицейских

Заместитель председателя общественного совета при отделе МВД России по Клинскому району Александр Сушков посетил Высоковское отделение полиции для осуществления общественного контроля. Он проверил порядок регистрации сообщений о преступлениях и правонарушениях, наличие графика приема граждан, информационных стендов и справочных сведений, образцов заполнения заявлений и информации о предоставляемых правоохранительными органами госуслугах, в том числе в электронном виде через портал www.gosuslugi.ru. Александр Валентинович отметил хорошую техническую оснащенность Высоковского отделения полиции, обратил внимание на чистоту в помещениях, отметил довольно высокий уровень профессиональной подготовки сотрудников отделения и пожелал полицейским дальнейших успехов в их нелегкой службе.

Наталья Полякова, пресс-служба отдела МВД России по Клинскому району

Криминал

Спайс в кармане может потянуть на 20 лет

Сотрудники отдела по контролю за оборотом наркотиков ОМВД России по Клинскому району в ходе оперативно-розыскных мероприятий на ул. 1-й Спартаковской возле одного из домов по подозрению в хранении наркотических средств задержали 25-летнего местного жителя. В ходе личного досмотра у него нашли и изъяли пакет с неизвестным веществом. Химическое исследование установило, что изъятое в пакете является наркотическим средством – спайсом весом более 100 граммов. По данному факту следственный отдел клинского ОМВД возбудил уголовное дело согласно ст. 228.1 Уголовного кодекса РФ «Незаконные производство, сбыт или пересылка наркотических средств, психотропных веществ или их аналогов…» Санкция этой статьи предусматривает лишение свободы до 20 лет. Злоумышленник задержан.

Наталья Полякова, пресс-служба отдела МВД России по Клинскому району

Экология

Кадастр отходов ждет отчеты

Министерство экологии и природопользования Московской области подвело итоги работы по формированию подмосковного кадастра отходов в прошлом году. За год инспекторы эконадзора направили 2120 уведомлений о необходимости подачи сведений в кадастр отходов Подмосковья и вынесли 165 постановлений о назначении штрафов более чем на 16,5 млн. руб. за неподачу или несвоевременную подачу таких сведений. Штрафы более чем на 1,2 млн. руб. наложены еще по материалам, поступившим в подмосковное минэкологии из других ведомств. По инициативе минэкологии Подмосковья и по просьбе бизнес-сообщества региона штрафы за непредоставление или несвоевременное предоставление сведений в кадастр отходов снижены, чтобы дать предприятиям и организациям время на оценку объема образуемых отходов и подачу данных. С 2016 г., когда начался прием сведений, прошло достаточно времени, чтобы все хозяйствующие субъекты адаптировались к требованиям. Сведения в кадастр отходов в этом году должны быть поданы не позднее 20 апреля. По Кодексу об административных правонарушениях Московской области непредоставление сведений влечет штраф на индивидуальных предпринимателей до 20 000 руб.; на должностных лиц - до 50 000; на юридических лиц - до 200 000 руб. Помощь в оформлении сведений в подмосковный кадастр отходов окажут в секторе охраны окружающей среды администрации городского округа Клин, а на вопросы ответят по телефонам 8 498 602 20 62, 8 499 685 44 75. Сведения обязаны подавать все предприятия и предприниматели, если даже они не ведут хозяйственную деятельность.

Виктор Стрелков

ЖКХ

Госжилинспекторы подогрели воду

Жители корпуса 4 дома № 11 на Профсоюзной улице в Клину сообщили в Госжилинспекцию Московской области, что в их доме вместо горячей воды идет теплая, хотя платить за нее приходится по полной стоимости.

Госжилинспекторы обошли несколько квартир, и убедились, что во всех термометр показывал температуру горячей воды от 42,5 до 54,7 градуса, то есть вода, действительно, шла лишь теплой. Хотя действующие нормы предусматривают подачу горячей воды в квартиры не ниже 60 и не выше 75 градусов, потому что именно в таком температурном диапазоне в воде не выживают болезнетворные организмы и при этом ею нельзя обжечься. За нарушение данной нормы госжилинспекторы клинского территориального отдела составили протокол об административной ответственности руководителя управляющей компании «Олимп». Дело о неисполнении лицензионных требований направлено в мировой суд. Также выдано предписание о проведении в течение месяца необходимых работ для обеспечения предоставления коммунальной услуги надлежащего качества. В контрольный срок из кранов в доме текла горячая вода температурой от 64 до 66 градусов.

Виктор Стрелков

100%-я ГАРАНТИЯ СРОКОВ И КАЧЕСТВА
ЭКСПРЕСС-ПОЛИГРАФИЯ
НАШИ ЦЕНЫ

ВИЗИТКИ

ч/б, цена за штуку при тираже 1000 шт. - от 2,20 руб.

ЛИСТОВКИ

ф. А6, ч/б, цена за штуку при тираже 1000 шт. - от 0,81 руб.

БУКЛЕТЫ

цена за штуку при тираже 1000 шт. - от 7,80 руб.

КАЛЕНДАРИ

цена за штуку при тираже 1000 шт. - от 3,10 руб.

141600, М. о., Клин, ул. Лавровская Дорога, 27б
Телефон: 8 (49624) 2-70-15, 3-51-63 (доб. 119)
nedelka-klin.ru

КОНКУРС

Сделайте подарок любимому человеку!

Дорогие влюбленные! Седьмой год подряд издательский дом «Вико Плюс» со своими партнерами предлагает вам выиграть романтический ужин на двоих 14 февраля в одном из ресторанов Клина.

Розыгрыш приза в прямом эфире сайта www.nedelka-klin.ru состоится 12 февраля - все поступившие конверты с сердцами будут опущены в специальный контейнер, и самый молодой член редакционного коллектива издательского дома «Вико Плюс» путем случайного выбора определит победителя.

ЧТОБЫ ПРИНЯТЬ УЧАСТИЕ В КОНКУРСЕ, НЕОБХОДИМО:

1. Вырезать из трех номеров подряд газеты «Клинская Неделя» напечатанные отдельные частички сердца и собрать их воедино.
2. Вложить собранное сердце в конверт, указав свои контактные данные.
3. Принести конверт в редакцию или в указанные нами рестораны не позднее 11 часов 12 февраля.

КАЖДЫЙ УЧАСТНИК МОЖЕТ ПРИСЛАТЬ ТОЛЬКО ОДНО СЕРДЦЕ

Розыгрыш приза в прямом эфире сайта www.nedelka-klin.ru состоится 12 февраля - все поступившие конверты с сердцами будут опущены в специальный контейнер, и самый молодой сотрудник редакционного коллектива издательского дома «Вико Плюс» путем случайного выбора определит победителя.

Участник, чья фамилия будет указана в попавшемся конверте, получит возможность провести вечер вдвоем с любимым человеком в ресторанах «Рандеву», «Навруз», «Старый Тбилиси».

Спонсоры конкурса:

кафе-бар Рандеву

РЕСТОРАН НАВРУЗ УЗБЕКСКАЯ КУХНЯ

КАФЕ-БАР СТАРЫЙ ТБИЛИСИ

В редакции портала www.nedelka-klin.ru и газеты «Клинская Неделя» (Лавровская дорога,27Б) ***состоится бесплатная фотосессия для малышей, которым в феврале 2018 отмечают свой день рождения 1-3 года!***

Приходите!

Подарком малышам и их родителям станет **публикация фотографии в газете «Клинская Неделя».** Все фотографии ребят после публикации в газете намечено разместить на портале**www.nedelka-klin.ru**

Обязательно захватите с собой «шпаргалки»: на отдельном листе бумаги разборчиво напишите имя и фамилию ребенка, дату рождения, контактный телефон родителей, расскажите о первых достижениях и увлечениях малыша.

Запись по телефону *2-70-15*

Издательский дом «Вико Плюс» объявляет о начале конкурса «Ты моя кисуля»

1 марта победители конкурса «Ты моя кисуля» будут опубликованы в газете «Клинская Неделя».

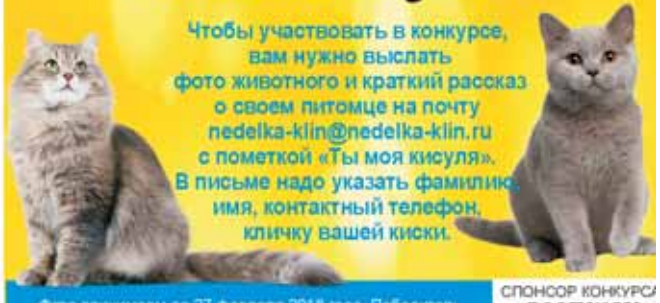

Чтобы участвовать в конкурсе, вам нужно выслать фото животного и краткий рассказ о своем питомце на почту nedelka-klin@nedelka-klin.ru с пометкой «Ты моя кисуля». В письме надо указать фамилию, имя, контактный телефон, кличку вашей киски.

Фото принимаем до 27 февраля 2018 года. Победитель будет определен с помощью онлайн голосования на странице конкурса портала nedelka-klin.ru.

СПОНСОР КОНКУРСА ЗООТАКСИ "ФУНТИК"

Более подробная информация по телефону +7(49624)270-15

Дорогие друзья!
По случаю Дня Святого Валентина стартует проект - фотомарафон

«Я тебя люблю»

в газете «Клинская Неделя».

Присылайте свои признания в любви - своим близким и дорогим людям! Мы опубликуем их совершенно бесплатно в газете, а вы сможете подарить неожиданный подарок!
Мы предлагаем вам уникальную возможность поздравить и признаться в любви маме/папе/другу/мужу/жене и т.д. на страницах сайта nedelka-klin.ru и газеты «Клинская Неделя» в проекте «Я тебя люблю».

Присылайте фото любимого человека и несколько слов (!!!!) признания в любви, и, конечно, имя того, кого поздравляете и имя кто поздравляет или признается в любви.

Признания и фото принимаем до 13 февраля 2018 года на редакционный ящик nedelka-klin@nedelka-klin.ru
Подробнее на http://nedelka-klin.ru

Издательский дом «ВИКО Плюс»

выбирает самую красивую девушку месяца и дарит подарки.

ГЛАВНЫЙ ПРИЗ
- возможность попасть на страницу эксклюзивного календаря от НАШЕГО издания

Чтобы принять участие в конкурсе, необходимо прислать две свои фотографии и краткий рассказ о себе на почту nedelka-klin@nedelka-klin.ru с пометкой «Красота по-клински».
В письме надо указать фамилию, имя, контактный телефон.

ПОДВЕДЕНИЕ ИТОГОВ КОНКУРСА -6 ФЕВРАЛЯ

Более подробная информация по телефону 2-70-15 или на сайте nedelka-klin.ru.

Отгадай-ка

*****
Заплелись густые травы,
Закудрявились луга.
Да и я сам весь кудрявый,
Даже завитком рога.
(Баран)

*****
Не ботинки, не сапожки,
Но их тоже носят ножки.
В них мы бегаем зимой:
Утром - в школу, днем - домой.
(Валенки)

*****
Что за плод - шкатулочка с секретом!
Семена - стекляшки на вид.
Все прозрачные, все розового цвета,
потрясешь, как странно - не звенит.
(Гранат)

*****
Волосата, зелена,
В листьях прячется она.
Хоть и много ножек,
Бегать все равно не может.
(Гусеница)

*****
Что же это за девица?
Не швея, не мастерица,
Ничего сама не шьёт,
А в иголках круглый год.
(Ежиха)

*****
Хозяин лесной просыпается весной,
А зимой под вьюжный вой
Спит в избушке снеговой.
(Медведь)

Он высокий и пятнистый,
С длинной-длинной шеей.
И питается он листьями -
Листьями деревьев.
(Жираф)

Весёлая Африка

Гепард
Самый быстрый зверь - гепард.
Он становится на старт,
По саванне мчится ловко -
Неплохая тренировка!

Слон и жираф
- Нет, дружище, ты не прав! -
Говорит слону жираф. -
Хобот что? Важнее шея,
Ведь она куда длиннее!

Носороги
Подальше от дороги
Гуляют носороги,
Чтобы кого-нибудь
Случайно не боднуть.

Лев
Посмотрите-ка скорей:
Этот хищник - царь зверей.
До чего же грозный вид,
Как на троне он сидит!

Страусята
Озорные страусятки
Целый день играют в прятки.
Чтоб никто найти не смог,
Прячут голову в песок.

Буйвол
Это буйвол, дикий бык.
Он в грязи лежать привык.

Обведи рисунок по пунктиру.
Раскрась его яркими красками.
У тебя должен получиться озорной щенок Тиша.

Помоги соловью!
Сосчитай, сколько на рисунке музыкальных нот.
Результат впиши в кружок.

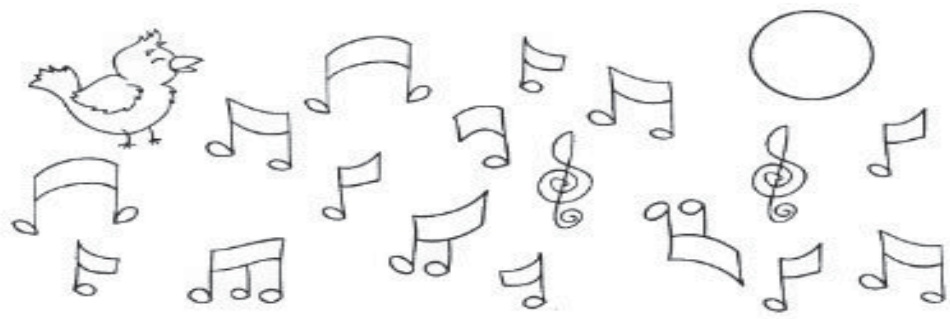

Сто тысяч почему

Какой вред наносят гусеницы?

Гусеницы - это личинки бабочек. Из яиц бабочек вылупляются бескрылые личинки, похожие на червей, называемые гусеницами. Весной гусеницы наносят значительный вред в садах, а при высокой численности совершенно оголяют деревья. Повреждения вызывают снижение не только урожая плодов в текущем году, но и количества закладывающихся цветочных почек под урожай следующего года. Гусеницы объедают листья, выгрызают цветки, завязи, а также недозрелые плоды.

Рыбак Олег Витальевич вытаскивает рыбу-иглу. Ребята, найдите 10 отличий.

Родительские заботы

Как научить ребенка рассказывать сказку

Ваш малыш может подолгу слушать увлекательные истории, полные чудес и приключений. А что, если он сам выступит в роли сказочника? Помогите ребенку в этом полезном и увлекательном занятии.

С чего начать

Сочинять сказки можно между делом, на ходу. Ведь когда руки заняты хозяйством, голова свободна для творчества. Малыш с удовольствием поучаствует в разработке сказочного сюжета и в игре, незаметно пополнит свой словарный запас, закрепит грамматический строй речи, и, что самое главное, поупражняется в искусстве рассказчика. Сказки можно сочинять о чем угодно, даже об овощах и домашней утвари, но сначала потренировавшись на более простом материале. Существуют разные рецепты организации таких творческих тренировок. То, как вы будете их использовать, зависит от возраста ребенка. Ребенок старше 4 лет может сочинять вместе со взрослым, а 5-6-летний уже достаточно свободно сочиняет самостоятельно, и задача взрослого - дать импульс к сочинительству. **Многое зависит от его и ваших творческих возможностей, условий, в которых вы займетесь сочинительством (будет ли это специально отведенное время или придется сочинять, попутно занимаясь другими делами или находясь в дороге).**

Можно устроить конкурс разных вариантов окончания сказки: каждый из вас может предложить несколько вариантов, а затем вы вместе их обсудите. Последний этап играет важную роль в развитии именно логического мышления и умения воспринимать и продолжать начатую мысль. В дальнейшем ребенок может рассказать кому-нибудь сочиненную сказку и проиллюстрировать ее рисунками.

«Закончи сказку»

Надо дать ребенку задание - придумать для сказки концовку. Вашей целью будет развитие умения логически завершать какой-либо рассказ, осмысливать воспринимаемое и правильно заканчивать мысль, активизировать словарный запас. Итак, вы предлагаете ребенку простейший сюжет из нескольких предложений. Например: «Пошел как-то мальчик Степа в лес за грибами. Встретил Степа в лесу белку - та помахала ему пушистым хвостом и ускакала по веткам деревьев. Попался ему и заяц, да только зайчишка-трусишка сразу спрятался в кустах - испугался. Много грибов Степа насобирал, земляники наелся. Так ходил он по лесу, ходил, да и забрел в совершенно незнакомое ему место. Сначала мальчик чуть-чуть испугался, но потом вспомнил, что он очень смелый (иначе как бы он один в лес пошел?) и стал осматриваться. Смотрит Степа по сторонам, чтобы понять, где он очутился, и вдруг видит... » **Здесь вы обращаетесь к малышу с просьбой закончить сказку в соответствии с ее смыслом.**

Полосу подготовил Дмитрий Кириллов,
Служба информации: Тел.: 8 /49624/ 2-70-15 E-mail: info@nedelka-klin.ru
№ 3 (746) 3 февраля nedelka-klin.ru

Хоккей

«Зубово» - в четвертьфинале

В первом раунде плей-офф Ночной хоккейной лиги «Зубово» в упорной борьбе одолело своего соперника из Солнечногорска. Противостояние вызвало большой зрительский интерес. В общей сложности два матча посетили почти 450 болельщиков.

26 января. «Зубово» – «Сокол» (Солнечногорск) 5:1 (3:1, 1:0, 1:0)
Голы за «Зубово»: Федотов (4), Савостин

КОНСТАНТИН СОЛОМЕНЦЕВ, ВРАТАРЬ «ЗУБОВО»:
- У меня особой работы не было, все сделали полевые игроки. Отлично сыграли и в защите, и в нападении.

ВИКТОР ТИХОМИРОВ, ГЛАВНЫЙ ТРЕНЕР «ЗУБОВО»:
- Бой еще не закончился, борьба продолжится в следующем матче. «Соколу» отступать некуда. Ну, а мы сегодня просто молодцы. Команда полностью выполнила установку. Здорово сыграл вратарь. Он придал нам уверенности. Лучшим игроком признан Федотов, но я считаю, что каждая пятерка боролась, хоккеисты бросались под шайбу, даже втроем выдерживали давление. Большое спасибо нашим болельщикам. Они оказали колоссальную поддержку.

28 января. «Сокол»– «Зубово» 2:3 Б (1:1, 1:1, 0:0, 0:1)
Голы за «Зубово»: Обухов, Скутин, Семин (победный буллит)

АЛЕКСАНДР УШАКОВ, ПРЕЗИДЕНТ ХК «ЗУБОВО»:
- Это самый приятный подарок к моему дню рождения. Спасибо нашим ребятам. Я не как президент клуба, а как человек рад, что меня окружают такие люди. Игра получилась очень напряженной. Сопернику некуда было отступать. Но в такой битве мы оказались сильнее.

В 1/4 регионального этапа плей-офф «Зубово» померяется силами с «Импульсом» (Черноголовка). Встреча в Клину ориентировочно состоится 11 февраля.

Волейбол

Без сюрпризов

Девятый тур открытого первенства Клина неожиданностей не принес.

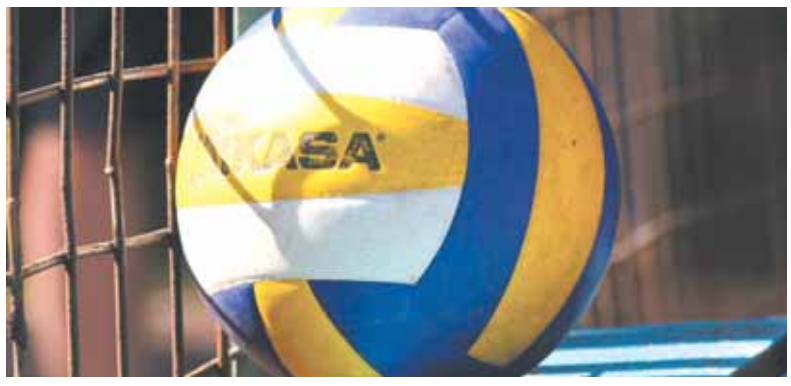

Все фавориты одержали очередные победы: «**Поварово» - «50+» 3:1, «Высоковск» - «Спас-Заулок» 3:0, «Викинг» - «Слобода» 3:0, «СВ» - «Нудоль» 0:3.**

		И	Р/П	О
1	«Высоковск»	2	6-0	6
2	«Нудоль»	2	6-1	6
3	«Викинг»	2	6-2	5
4	«Поварово»	2	6-2	5
5	«50+»	2	4-6	2
6	«Спас-Заулок»	2	1-6	0
7	«СВ»	2	0-6	0
8	«Слобода»	2	0-6	0

Мини-футбол

«Химик» выходит в лидеры

В 12-м туре первенства района «Алферово» было свободно от игры. Простоем конкурента воспользовался «Химик».

Обыграв «Юность» со счетом 7:2, он вышел в единоличные лидеры. Результаты остальных матчей: **«Сокол» - «Труд» 5:0, «Строитель» - «Малеевка» 1:4, «Селинское» - «Вектор» 0:2, «Смена» - «Сокол-И» 6:1.**

		И	В	Н	П	М	О
1	«Химик»	11	10	0	1	63-18	30
2	«Алферово»	10	9	0	1	49-16	27
3	«Малеевка»	11	8	0	3	40-27	24
4	«Сокол»	11	7	1	3	38-27	22
5	«Вектор»	11	5	0	6	25-34	15
6	«Селинское»	11	5	0	6	27-31	15
7	«Строитель»	11	5	0	6	42-59	15
8	«Сокол-И»	11	4	1	6	35-42	13
9	«Труд» (Высоковск)	11	2	0	9	22-38	6
10	«Юность»	11	2	0	9	18-42	6
11	«Смена»	11	2	0	9	28-53	6

Пхенчхан-2018

Болеем за своих

Всего лишь 169 российских спортсменов выступят в Пхенчхане на зимней Олимпиаде. Среди них нет наших прославленных атлетов, претендентов на золотые медали: Виктора Ана (шорт-трек), Антона Шипулина (биатлон), Сергея Устюгова (лыжи), Павла Кулижникова (коньки) и многих других. Большому сокращению подвергся список мужской сборной России по шорт-треку. Вместо пяти человек в Корею отправятся только трое: Семен Елистратов (Уфа), Павел Ситников (Омск), Александр Шульгинов (Клин).

Александр Шульгинов

Это значит, что эстафетная гонка пройдет без участия россиян – банально не хватает людей. А ведь именно с эстафетой были связаны наши главные надежды на то, что еще один клинчанин удостоится олимпийской медали. В индивидуальных стартах шансы Шульгинова объективно ниже. Об этом свидетельствует его послужной список.

Александр Валерьевич Шульгинов. Родился в Клину 1 марта 1998 года. Мастер спорта международного класса. Серебряный призер чемпионатов Европы (2017, 2018 - эстафета 5000 м). Чемпион России (2017 - 1000 м; 2016, 2017 - эстафета 5000 м). Серебряный призер чемпионатов России (2015 - эстафета 5000 м) и бронзовый призер чемпионатов России (2017 - многоборье, 500 м; 2016 - 1500 м). Тренируется у В. В. Григорьева и И. Г. Шистеровой. В сборной команде России с 2014 года. Выступает за СДЮСШОР «Клин спортивный» (Клин) и Московскую область.

Всего Подмосковье на Олимпиаде будут представлять 33 спортсмена. Среди них сноубордисты, саночники, фристайлисты, скелетонисты, конькобежки, хоккеистки.

РОМАН ТЕРЮШКОВ, МИНИСТР ФИЗИЧЕСКОЙ КУЛЬТУРЫ И СПОРТА МОСКОВСКОЙ ОБЛАСТИ:
- Рад отметить, что по количеству представителей Московская область уступила пальму первенства только федеральному центру – Москве. Нашу область представят 33 атлета, многие из которых уже заявили о себе на весь мир на международных турнирах. К тому же, мы, как и вся сборная, взяли курс на омоложение. В целом я уверен в успешном выступлении как проверенных бойцов, так и молодых талантов. Замечу, что на XXII Зимних Олимпийских Играх в Сочи 2014 года Подмосковье представлял 31 спортсмен по девяти видам спорта.

Шахматы

Школьники выявили сильнейших

Команда лицея № 10 – победитель «Белой ладьи»

12 школьных команд приняли участие в финальных городских соревнованиях на призы клуба «Белая ладья». Сначала по игре навылет определилась четверка лучших, которая продолжила борьбу за почетный кубок по круговой системе. В итоге 1-е место завоевал лицей №10, набравший 9 очков из 12 возможных. За победителей выступали: Егор Молотков, Антон Спиридонов, Даниил Купянский, Семён Зайцев и Дарья Курило. Эта команда теперь будет представлять Клин на областных соревнованиях. 2-е место заняла школа №17 (Никита Молотков, Данила Губазов, Олег Горбачев и Кристина Степанова). 3-е место у гимназии №1 (Даниил Милованов, Тимофей Сидоренко, Ярослав Скворцов, Иван Шибанов и Анастасия Шибанова).

Художественная гимнастика

У клинчанки – призовое место

Ева Дьякова (фото Леси Лелик)

Воспитанница клинской спортивной школы Ева Дьякова выступила в III межгосударственном турнире «Кубок Северной столицы», который проходил в Витебске (Беларусь). По итогам соревнований Ева заняла 2-е место среди девочек 2010 года рождения, опередив 25 участниц и уступив спортсменке из Калининграда. Тренирует нашу гимнастку Е. Ю. Андреева.

ЕСТЬ МНЕНИЕ?
ОБСУДИТЕ НОВОСТИ НА НАШЕМ САЙТЕ:
www.nedelka-klin.ru

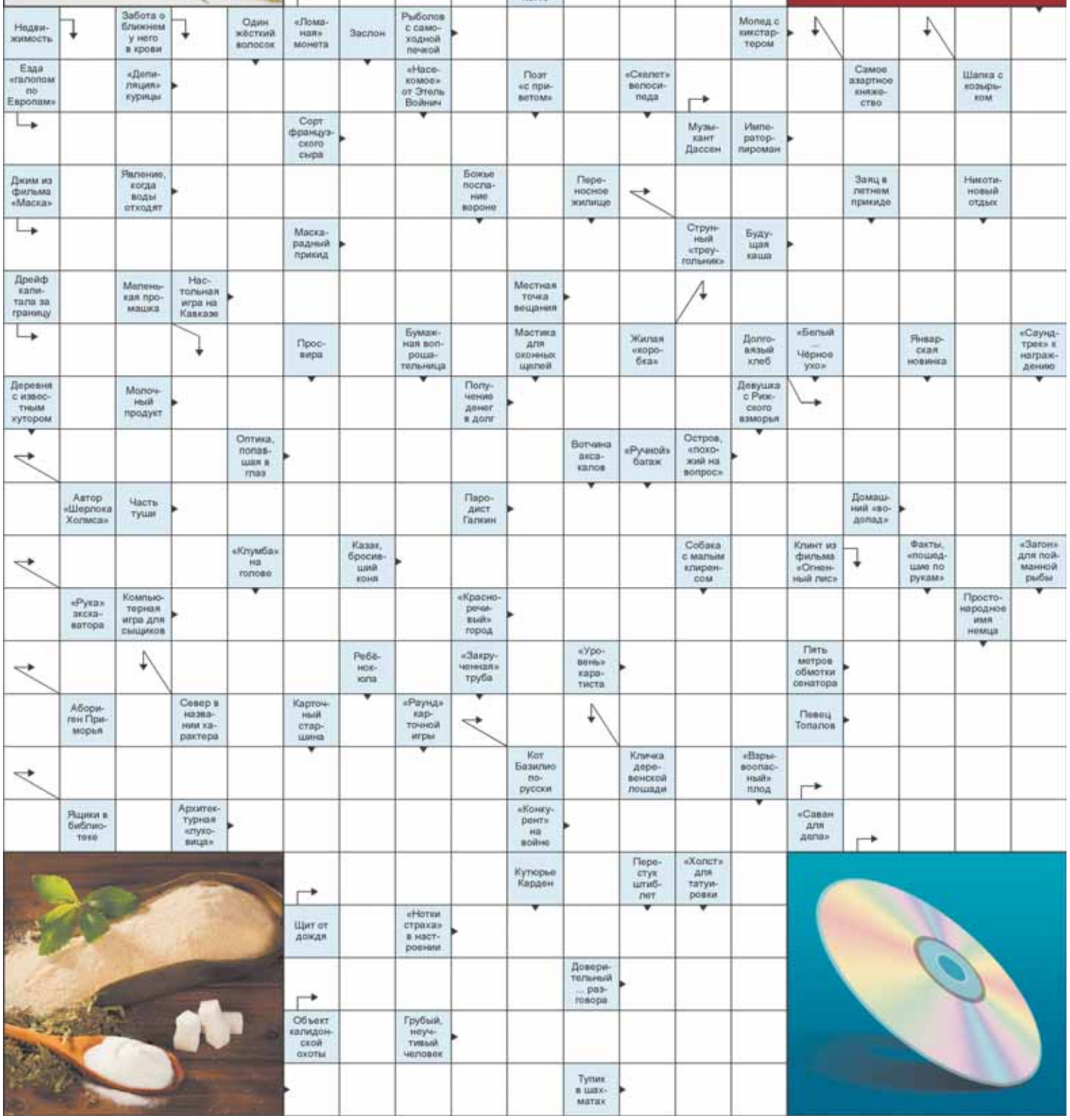

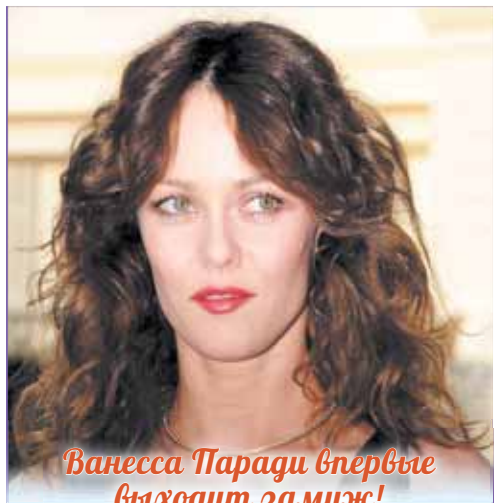

Ванесса Паради впервые выходит замуж!

В жизни Ванессы Паради ожидаются счастливые перемены: стало известно, что она выходит замуж. Об это сообщило французское издание «Le Figaro». Свадьба состоится в июле. Церемония состоится на западном побережье Франции, в департаменте Charente-Maritime. Именно здесь 45-летняя Ванесса, которая прежде никогда не была замужем официально, станет законной супругой своего бойфренда — режиссера и сценариста Самуэля Беншетри.

Новость о том, что у Ванессы завязался роман с Беншетри, распространилась после того, как французские папарацци сфотографировали их вместе в ноябре 2016-го. Они познакомились на съемках фильма Chien, где Паради играла главную роль. Впрочем, с тех пор на публике они вместе почти не появлялись. И в том, что Ванесса и Самуэль все еще вместе, все смогли убедиться только после того, как летом 2017-го, репортерам все же удалось выследить скрытную парочку: они отдыхали вместе на Il de Re — острове у атлантического побережья Франции. Причем, были они там не одни, а с детьми. Она — с 18-летней дочкой Лили-Роуз и 15-летним сыном Джеком — от ее бывшего гражданского супруга Джонни Деппа. А Самуэль — с дочкой Сол, от его бывшей подруги Анны Муглалис.

Голливуд объявил бойкот Вуди Аллену

Вуди Аллен признан фигурантом скандала, связанного с сексуальными домогательствами, начавшегося с Харви Вайнштейна. И теперь от его фильмов отказываются продюсерские компании, театр решил заменить спектакль по мотивам его старого кино — на пьесу другого автора, а многие актеры отказываются с ним работать.

Однако до этого года немногие верили в обвинения против Вуди. Но теперь ситуация кардинально изменилась. На волне скандала с Вайнштейном стало почти неприлично не верить кому-либо, кто утверждает, что является жертвой домогательств. И звезды, еще вчера считавшие для себя за честь работать с Вуди, от него отрекаются. Аллена уже публично осудили Колин Ферт, Селена Гомес, Кейт Уинслет… Алек Болдуин — один из немногих, кто заявил, что не верит Дилан. Правда, пока молчат Мэрил Стрип, Пенелопа Круз и другие. Но не факт, что они выдержат давление и не примкнут к рядам атакующих Вуди. Ведь та же Кейт Уинслет еще недавно сомневалась в вине Аллена, а вчера во время «Грэмми» заявила: «Я горько сожалею, что с ним работала»…

ГОРОСКОП С 3 ПО 9 ФЕВРАЛЯ

ОВЕН
21 марта - 20 апреля

Переизбыток активности, которую вы проявляете, может ошарашить ваших близких. Умерьте пыл в личной жизни. А вот куда стоило бы направить энергию, так это на работу. Чем больше идей вы предложите, чем большим количеством проектов займётесь, тем лучше: это непременно будет оценено вашим руководством. Женщине-Овну рекомендуется уделить внимание здоровью.

ТЕЛЕЦ
21 апреля - 21 мая

Новые знакомства в деловой сфере принесут вам очень большую пользу. Вообще на этой неделе вас ожидает очень интенсивное общение, но постарайтесь не путать личное и рабочее. Не стоит ревновать свою половинку, тем более устраивать ей сцены – нет ни малейших оснований проявлять к ней недоверие. В отношении здоровья есть риск серьёзного недуга, пройдите полное обследование.

БЛИЗНЕЦЫ
22 мая - 21 июня

Работать придётся на износ, и всё из-за того, что недавно вы дали слишком много обещаний, многие из которых окажутся сейчас трудновыполнимыми. Распределяйте время разумно и не взваливайте на себя ничего нового. У женщин-Близнецов вероятны проблемы со здоровьем, в частности, со спиной. Вашему близкому человеку не хватает внимания, постарайтесь проявлять его лично, а не только в форме подарков.

РАК
22 июня - 23 июля

Очень напряжённая неделя для тех, у кого на первый план выходят вопросы, связанные с работой и карьерой. От такого напряжения возможно даже ухудшение самочувствия. Командировки, встречи, контракты – всё это поглощает вас целиком. Однако усилия окупаются сторицей. Не забывайте о своём любимом человеке, постарайтесь выкраивать время для встреч или хотя бы общения по телефону

ЛЕВ
24 июля - 23 августа

На этой неделе вам лучше довериться течению судьбы. Не требовать слишком много от своей второй половины, не начинать новых дел, планомерно работать над завершением текущих проектов, чтобы не разгребать их весь месяц. Особое внимание следует уделить здоровью – возможно, вы пока не чувствуете серьёзных сигналов ухудшения, но профилактика будет как нельзя кстати.

ДЕВА
24 августа - 21 сентября

Сейчас Девам лучше взять паузу и расслабиться, в первую очередь на работе, и не предпринимать никаких действий. А ещё лучше – отправиться отдыхать. Романтическая поездка вдвоём с любимым человеком принесёт вам обоим много позитива. Не обращайте внимания на критику со стороны, чтобы не портить себе настроение и самочувствие - в первую очередь это совет звёзд для мужчины-Девы.

ВЕСЫ
22 сентября - 23 октября

На этой неделе звёзды не благоприятствуют решению карьерных вопросов, особенно женщинам-Весам. Но как назло, деловые предложения будут сыпаться на вас со всех сторон. Ваша задача – удержаться от того, чтобы принять их все, иначе рутина поглотит вас с головой. Очень благоприятное время для укрепления отношений с любимым человеком.

СКОРПИОН
24 октября - 22 ноября

В первую очередь вы должны уделить внимание своему здоровью, ведь ситуация давно требует решения. Карьерные вопросы лучше решать предельно взвешенно, просчитывая каждый шаг. Если есть возможность съездить вдвоём с партнёром за город – отправляйтесь, это укрепит ваши отношения и придаст вам сил, которых у вас на этой неделе, что уж говорить, не очень много.

СТРЕЛЕЦ
23 ноября - 21 декабря

Не пытайтесь решить за других людей их производственные задачи, как бы ни хотелось помочь. Иначе вами начнут манипулировать и сядут на шею. Обратите внимание на свой рацион, с такой нагрузкой вы забыли о правильном питании. Рекомендуется обратиться к врачу и проверить желудок. С любимым человеком отношения на гребне счастья, не забывайте о знаках внимания.

КОЗЕРОГ
22 декабря - 19 января

Ситуация на работе меняется каждый день, старайтесь смотреть на это философски и верьте в себя. Не поддавайтесь стрессу и не «заедайте» его. Продолжая лишать внимания своего любимого человека, вы рискуете его потерять. Звёзды рекомендуют мужчине-Козерогу немного абстрагироваться от работы и переключить внимание на личную жизнь. Как ни странно, это положительно отразится на трудовых успехах

ВОДОЛЕЙ
20 января - 19 февраля

Любовь неожиданно покинула вас – печально, но это жизнь. Не давайте себе слабину. Загрузите себя работой так, чтобы не оставалось ни одной свободной минутки. Работа спасёт вас от депрессии, выведет на новый карьерный уровень и поможет пережить этот сложный период. Рекомендуются занятия спортом. Новая встреча может произойти в тот самый момент, когда вы её не ждёте.

РЫБЫ
20 февраля - 20 марта

Этот период требует от вас творческого подхода ко всему. Особенно высоко это будет оценено на работе. В личной жизни тоже пригодятся ваша фантазия и чувство момента. А вот со здоровьем, к сожалению, ситуация тревожная, звёзды советуют больше времени бывать на воздухе и проводить профилактические меры в отношении сердечно-сосудистой системы.

ОТВЕТЫ на сканворд №2

Адрес редакции:
141600, Московская область,
г. Клин, ул. Лавровская Дорога, 27б.
Справки по 8(49624) 3-51-63.
E-mail: nedelka-klin@nedelka-klin.ru

Газета зарегистрирована в Управлении Федеральной службы по надзору в сфере связи, информационных технологий и массовых коммуникаций по Центральному федеральному округу за ПИ № ТУ50-02232.
Учредитель - ООО «ВИКО ПЛЮС».
Главный редактор Гладышев В. А.

Электронная версия газеты доступна на www.nedelka-klin.ru.

Тираж 10 000 экз.
Отпечатано в АО «Красная Звезда», 123007, г. Москва, Хорошевское шоссе, 38
Заказ №0421-2018

Время подписания в печать: по графику -18.00, фактически - 19.00 31.01.2018 Периодичность: 1 раз в неделю

16+

За содержание рекламных объявлений и номера телефонов ответственность несут рекламодатели. Редакция необязательно разделяет точку зрения авторов публикаций. Рукописи не рецензируются и не возвращаются.Перепечатка материалов только с разрешения редакции. Распространяется бесплатно.

Выпуск издания осуществлен при финансовой поддержке Федерального агентства по печати и массовым коммуникациям

Материалы под рубрикой «Реклама» публикуются на коммерческой основе