Клинская Неделя

№ 48 (591) 13 декабря 2014 г.

Еженедельная рекламно-информационная газета. Адрес в сети Интернет: www.nedelya-klin.ru

ЗАХОДИТЕ НА НАШ САЙТ ЧЕРЕЗ МОБИЛЬНЫЕ УСТРОЙСТВА

В Клинском районе привлечением денег для развития теперь займется инвестиционный совет 2

Спортивный обозреватель «Клинской Недели» Дмитрий Кириллов – лучший пресс-атташе футбольного клуба в Подмосковье 2

Физкультурно-оздоровительный комплекс инвалидов «Стремление» на юбилей получил телевизор в подарок 4

ЗОЛОТОЙ ФОНД ПРЕССЫ 2014

Отмахнуться от инспекторов не удалось

Управляющая компания «Жилсервис» стала первой осужденной в России за неисполнение предписаний Госжилинспекции. Пока на месяц

Стр. 2

Бабушки и дедушки разыгрались не на шутку

В Доме ветеранов в рамках декады инвалидов прошли турниры по современным настольным играм

Стр. 2

Вы уже знаете, как встретите Новый год? Партнеры газеты «Клинская Неделя» предлагают свои советы.

Стр. 8

Если нужен полезный и необычный подарок, то загляните в ортопедический салон...

Стр. 12

Поспешите поставить воду на счетчик

Тем, кто дотянул до сих пор с официальным оформлением счетчиков воды, теперь придется терять время в очередях ожидания

Столпотворение наблюдается только при получении технических условий, потом ждать доведется уже дома

Читайте на стр. 3

ГБОУ СПО МО
"КЛИНСКИЙ КОЛЛЕДЖ"
ОБЪЯВЛЯЕТ НАБОР ПО ОБУЧЕНИЮ НА КРАТКОСРОЧНЫХ КУРСАХ:
• ФЛОРИСТИКА • ДИЗАЙН ИНТЕРЬЕРА
• ЛАНДШАФТНЫЙ ДИЗАЙН • ТУРБО-СМЕТЧИК
• 1С БУХГАЛТЕРИЯ • ЭЛЕКТРОННЫЙ ДОКУМЕНТООБОРОТ
• ИЗУЧЕНИЕ ОСНОВ РАБОТЫ В СИСТЕМЕ ПРОЕКТИРОВАНИЯ AUTOCAD
По вопросам обращаться: г. Клин, ул. Первомайская, д. 64
Тел. 8(49624)2-60-60 kolleg1@yandex.ru

Цезарь restaurant
Юбилеи
Свадьбы
Банкеты
Корпоративы
Шоу-программа
Живая музыка
МЫ ПЕРЕЕХАЛИ:
г. Клин, Советская пл., Торговые ряды, д. 20, стр. 6
8/926/ 717-42-06

СЛУХОВЫЕ АППАРАТЫ
ПРОФЕССИОНАЛЬНЫЙ ПОДБОР
БОЛЬШОЙ ВЫБОР
тел. 8-929-941-33-21
г. Клин, ул. Дзержинского, д. 4, офис 12 (в здании кафе «Алекс»)
www.tehnikasluha.ru
В КРЕДИТ • В РАССРОЧКУ • С ВЫЕЗДОМ НА ДОМ
ПРОТИВОПОКАЗАНИЯ • ПРОКОНСУЛЬТИРУЙТЕСЬ СО СПЕЦИАЛИСТОМ

КПЭТ
ГБОУ СПО МО
«КЛИНСКИЙ ПРОМЫШЛЕННО-ЭКОНОМИЧЕСКИЙ ТЕХНИКУМ»
ПРИГЛАШАЕТ НА КРАТКОСРОЧНЫЕ КУРСЫ ПО РАБОЧИМ ПРОФЕССИЯМ:
▪ Сварщик ▪ Электрик
▪ Автоэлектрик ▪ Парикмахер и другие
с присвоением квалификации и выдачей свидетельства
Обучаем электробезопасности (II–V группы)
Наш сайт: www.kpet.ru 8(49624) 5-57-86

МЕБЕЛЬ на Литейной
В НАЛИЧИИ И НА ЗАКАЗ
• КУХНИ
• ШКАФЫ-КУПЕ
• СТЕНКИ
• СПАЛЬНИ
• МЯГКАЯ МЕБЕЛЬ
Время работы: пн.-пт. - с 9 до 18, субб., воскр. - с 9 до 16
8-926-055-33-82
5-06-97, 8-925-351-11-27
г. Клин, ул. Литейная, д. 44/7
"Торговый дом на Литейной", (здание кафе "Виктория")

Служба информации:
Тел.: 8 /49624/ 2-70-15
E-mail: info@nedelka-klin.ru
№ 48 (591) 13 декабря
www.nedelka-klin.ru

ПОЗДРАВЛЕНИЕ

Уважаемые жители Клинского района!

Поздравляю Вас с государственным праздником – Днём Конституции Российской Федерации!

12 декабря 1993 года на всенародном референдуме принят новый Основной закон страны, который закрепил основы конституционного строя России, гарантии прав и свободы граждан, самостоятельность местного самоуправления. Уверен, что, опираясь на Основной закон России, мы сможем и дальше решать социально-экономические задачи развития страны и Московской области.

Желаю вам крепкого здоровья, благополучия, мира и добра! Новых достижений на благо Клинского района и Московской области!

Сергей Юдаков, первый заместитель Председателя Московской областной Думы

ПРИЗНАНИЕ

Наш Дмитрий Кириллов – лучший!

Федерация футбола Московской области торжественно подвела итоги сезона 2014 года и наградила лучших, о чем читайте специальное сообщение на 14-й странице «Спорт» этого номера газеты «Клинская Неделя».

По итогам года подмосковная Федерация футбола лучшим пресс-атташе футбольного клуба Московской области назвала постоянного ведущего полосы «Спорт», спортивного обозревателя газеты «Клинская Неделя», пресс-атташе футбольного клуба «Титан» города Клин Дмитрия Кириллова. Это признание Федерацией футбола Подмосковья творческого труда Дмитрия Ивановича тем более почетно, если учесть, что сам журналист уже давно не подает заявки на участие ни в каких творческих конкурсах. На этот раз в список номинантов лучших футбольных пресс-атташе подмосковной Федерации футбола его выдвинули сам клуб «Титан» и коллеги.

Поздравляем Дмитрия Ивановича с победой и желаем крепкого здоровья и дальнейших творческих успехов.

Коллектив редакции «Клинская Неделя»

КОНКУРС

Голосуйте за лучшую девушку

Внимание! Совсем мало времени осталось до окончания интернет-голосования за лучшую девушку-конкурсантку на звание «Мисс «Клинская Неделя» по версии Интернет-портала nedelka-klin.ru. У читателей еще есть возможность отдать свой голос за ту участницу, которая действительно достойна стать лучшей.

Для того, чтобы проголосовать, нужно перейти по ссылке nedelka-klin.ru/konkurs-miss-klinskaya-nedelya, выбрать понравившуюся участницу и проголосовать. Всего в финале конкурса участвуют девять девушек.

Финал конкурса состоится 18 декабря в 14:00 в ресторане «Танго».

Евгения Дума

ЖКХ

«Жилсервис» - первый в антирейтинге

В Московской области впервые в России суд понудил управляющую компанию исполнить предписания Госжилинспекции, и, к сожалению, это нелицеприятное первенство досталось Клину.

Клинский городской суд обязал ООО «Жилсервис» выполнить требования по устранению нарушений в содержании дома № 3 на улице М. Балакирева в Клину и дома № 46 на улице Центральной в военном городке Клин-5. Еще осенью 2013 года инспекторы клинского территориального отдела № 2 Госжилинспекции Подмосковья проверили содержание этих домов и выдали соответствующие предписания. На улице М. Балакирева управляющая компания «Жилсервис» должна была осушить подвал, устранить разрушения штукатурки и краски на цоколе. В городке Клин-5 ей же предписывалось привести в порядок цоколь, устранить разрушения оголовков вентиляционных шахт и абсолютно всех балконных плит.

На эти работы инспекторы отвели определенное время, а когда оно истекло, повторили проверку и выяснили, что требования Госжилинспекции не исполнены. Тогда в соответствии с законодательством «Жилсервису» выдали повторные предписания и дано еще время на их исполнение. К тому же за неисполнение предписаний Госжилинспекторы направили соответствующие документы мировому судье, который наложил штрафы на коммунальщиков. Но компания «Жилсервис» приводить в порядок дома и после этого наказания не стала.

Изменения в Жилищный кодекс, внесенные федеральным законом № 200 от 28 июня нынешнего года предоставили Госжилинспекции право обращаться в суд для защиты прав и законных интересов граждан и неопределенного круга лиц. Государственная жилищная инспекция Московской области воспользовалась этим правом требовать понуждения управляющих компаний к полному устранению нарушений и обратилась с иском в суд.

Клинский городской суд обязал ООО «Жилсервис» исполнить предписания Госжилинспекции в течение месяца со дня вступления решения в законную силу. Если этого не произойдет, то в дело вступят судебные приставы. И все может закончиться тем, что «Жилсервис» перестанет быть управляющей компанией. Увы, клинская УК – не единственная, что отмахивается от предписаний Госжилинспекции.

Виктор Стрелков, фото автора

За недостаточное внимание к этому дому управляющая компания «Жилсервис» и получила приговор суда

ОФИЦИАЛЬНО

Без инструмента понуждения добиваться дисциплины от недобросовестных управляющих организаций было крайне сложно. Компаниям было проще заплатить штраф в 40 тысяч рублей, чем проводить дорогостоящие работы или перерасчеты. Поэтому в отношении компаний, чье бездействие угрожало жизни и здоровью жителей, мы сразу начали готовить иски. Сейчас Госжилинспекция подала в различные суды 47 исковых заявлений. Еще более ста находятся в процессе подготовки.

Александр Коган, *главный государственный жилищный инспектор Московской области.*

ВЛАСТЬ

Деньги в наш район призван привлекать инвестиционный совет

В администрации Клинского района создан инвестиционный совет, который призван привлечь в Клин и его окрестности «денежные мешки», готовые строить предприятия и другие объекты.

В новую общественно-административную структуру вошли три заместителя руководителя, начальники управлений и отделов районной администрации, несколько опытных директоров местных предприятий. Они призваны изменить инвестиционный климат в районе. Инвестсовет получил право запрашивать разнообразную информацию в органах власти различных уровней, обращаться по различным вопросам в научные организации и к экспертам. Как пояснил первый заместитель руководителя районной администрации Эдуард Каплун, в первую очередь совет займется созданием «разумного и взвешенного подхода» при подготовке и получении инвесторами необходимых технических условий на проведение намечаемых ими в районе работ, при регистрации новых предприятий и фирм на территории района. А это уже - обязательное условие для любого инвестора, желающего работать в Клину.

То, что создание инвестиционного совета необходимо, показали встречи главы Клинского района Алены Сокольской с предпринимателями Клина и Высоковска и недавнее заседание совета директоров.

Виктор Стрелков

ДОСУГ

Ветераны и инвалиды освоили новые игры

Коллектив клинского Дома ветеранов не ограничился одним днем, хоть и международным, чествуя инвалидов, а вместе с сотрудниками физкультурно-оздоровительного комплекса инвалидов «Стремление» организовал целую декаду, посвятив ее спорту.

В один из дней декады адаптивного спорта инструкторы по настольным спортивным играм в актовом зале Дома ветеранов показали его посетителям новые игры джакколо, шаффлборт и матрешки. Каждая из них - отнюдь не забава наподобие настольного домино или лото. Джакколо иначе называют голландским бильярдом, а потому игра требует тех же качеств от игрока, что и в обычном бильярде – острого глазомера, четкой координации движений, мелкой моторики. Но при этом в джакколо можно играть, не сходя с места. Потому-то эта игра получила большое распространение во всем мире среди инвалидов. По ней проводятся национальные и международные турниры. Впрочем, как и по шаффлборту. Эта игра имеет два варианта – настольный и на корте. Она совместила в себе керлинг и тот же бильярд. В Доме ветеранов был показан ее настольный вариант. Игра матрешки названа так потому, что на поле выставляются фигурки в виде матрешек и как в керлинге их необходимо выбить специальной фигуркой с мест за наименьшее количество движений.

Так как правила всех трех игр довольно просты, то многие пришедшие быстро с ними освоились, а новизна игр придавала особый азарт – ведь захотелось не просто научиться играть, но и победить, потому что тут же началось невольное соперничество друг с другом. Через некоторое время участники с помощью инструкторов образовали команды и начали турнирные соревнования. Простые, на первый взгляд, игры показали, что они, тем не менее, не только интересны, но и полезны людям от мала до велика, так как развивают не только физически, но и формируют лидерские качества, сплоченность, командный дух и индивидуальное мастерство.

Жюри, состоявшее из инструкторов настольных игр, подвело итоги. В джакколо лучшей стала Анна Давыдова, второе место выиграл Валерий Коробенков и третье место - Татьяна Горячева. В шаффлборте первое место завоевала Зинаида Першина, от которой немного отстал Борис Коломейчук, а «бронзу» взяла Любовь Лисенкова. В игре матрёшки лидером стал Константин Елисеев, второго места добилась Татьяна Горячева, а третье место поделили Анна Блохина и Наталья Николаева. Победители получили призы.

Ирина Сидельникова

ПРАЗДНИК

В Клину поднимаются новогодние елки

В этом году в Клину в привычных для горожан местах гуляний в предновогодние дни, новогоднюю ночь и предрождественские каникулы устанавливаются не живые, а искусственные ели.

И это не одно главное отличие нынешнего праздника. Впервые за несколько последних лет в Клину устанавливаются не одна и две новогодние красавицы, а сразу три – на Советской площади, куда приедет российский Дед Мороз в эту субботу, 13 декабря, у Ледового дворца и в парке Сестрорецкий, где Дед Мороз тоже побывает. Искусственные ели устанавливаются ради экономии средств – они приобретаются сразу не на один год. Впрочем, Советскую площадь искусственная новогодняя красавица уже украшала, и выглядело это совсем неплохо. Если две елки уже радуют клинчан, то у Ледового дворца по планам новогодняя красавица поднимется на следующей неделе.

Одновременно по всему городу восстанавливается новогодняя иллюминация, добавляются ее новые элементы. В минувшие дни уличные электрические световые украшения включалась для того, чтобы определить проблемные места, как пояснила заместитель руководителя администрации Татьяна Лоева.

Виктор Стрелков

ЗАКОН

Избавься от долгов перед праздниками

В последние недели перед Новым годом клинские судебные приставы проводят акцию по взысканию долгов под названием «В Новый год без долгов!»

Управление Федеральной службы судебных приставов по Московской области упростила для все граждан процедуру оплаты задолженностей, а также реализацию возможности беспрепятственного выезда на заграничные курорты. Акция для того и проводится, чтобы предоставить должникам максимальное количество возможностей расплатиться с имеющимися задолженностями. В эти предновогодние недели также увеличено количество рейдов судебных приставов по взысканию алиментов, налогов, штрафов, услуг ЖКХ и других долгов. Кроме того, в рамках акции активизирована работа по ограничению права выезда должников за границу. Данная мера будет особо эффективна в отношении тех граждан, которые планируют провести новогодние каникулы за пределами страны.

Оплатить задолженность можно как в службе судебных приставов по месту регистрации, так и используя платежные терминалы. Уточнить наличие или отсутствие долга можно на официальном сайте Управления www.r50.fssprus.ru в разделе «Банк данных исполнительных производств». Там же можно погасить свою задолженность, воспользовавшись QIWI-кошельком.

Служба судебных приставов в декабре работает по вторникам с 9:00 до 15:00 и по четвергам с 14:00 до 18:00, а каждую субботу проводится День открытых дверей с 10:00 до 15:00. Телефон для справок: 8-49624-5-85-59.

Евгения Дума

ЖКХ

Поставить счетчики воды без бумажной волокиты не удастся

Если вы еще не установили счетчики на горячую и холодную воду в своей квартире, то пора поторопиться это сделать - ведь с 1 января следующего года на 10 % больше придется платить за коммунальные услуги тем, кто продолжит потреблять воду согласно общим тарифам.

Владельцы квартир стоят в очереди за техническими условиями

Тем клинчанам, кто все -таки поставил индивидуальные приборы учета горячей и холодной воды в своем жилище самостоятельно, придется пройти несколько инстанций. И только после этого они смогут платить только за то количество воды, которое реально потребляют.

Для начала нужно подойти в кабинет № 203 или № 211 по адресу: ул. К. Маркса, дом № 20, чтобы взять технические условия на установку квартирных счетчиков холодной и горячей воды. Сразу вопрос: а зачем они нужны, если счетчики уже установлены, и их нужно лишь зарегистрировать? На этот вопрос многие собственники жилья и квартиросъемщики ответ не знают. Им известно, что сотрудники РЭУ берут за установку прибора учета любой воды более 5000 рублей, тогда как частные лица делают это за меньшие деньги, а качество работ у них не хуже. Поэтому многие устанавливают счетчики воды, пользуясь услугами, за которые приходится платить меньше. Только без технических условий почему-то самостоятельно установленные приборы учета воды не регистрируют. Ситуацию нам разъяснил начальник технической инспекции ООО «Жилсервис» Александр Лутошкин.

- Технические условия мы выдаем для того, чтобы люди знали, как правильно установить счетчики и какие требования при этом нужно соблюсти, - рассказал Александр Сергеевич. - Получить техусловия нужно всем без исключения, независимо от того, поставлены уже приборы учета воды или еще нет. Этот документ вместе с актом опломбировки и паспортами на счетчики горячей и холодной воды требуют в Клинском расчетно-кассовом центре.

Да! Не пугайтесь, когда придете за техническими условиями, и там увидите большую очередь, точнее, столпотворение из тех людей, которым нужна эта непонятная бумажка. Наличие очереди более чем понятно - ведь названные кабинеты для приема граждан работают в общей сложности восемь часов в неделю: во вторник с 9:00 до 12:00 и в среду с 9:00 и до 16:00 с перерывом на обед с 12:00 до 13:00. Процедура же выдачи технических условий проста: пишете заявление, его забирает сотрудник технической инспекции «Жилсервиса», а через некоторое время выносит уже готовые документы с необходимыми подписями.

Следующая инстанция – РЭУ, обслуживающее ваш дом. Перед походом туда не забудьте сделать копии технических условий и тех страниц паспортов на счетчики горячей и холодной воды, где сказано, когда была сделана их поверка. В противном случае копии придется делать в самом РЭУ за деньги.

Во всех клинских РЭУ процедура регистрации индивидуальных приборов учета воды разная. Например, в РЭУ-5 нужно принести технические условия, паспорта на водные счетчики и списанные с них показания. Далее работники РЭУ составляют акт принятия в эксплуатацию индивидуального прибора учета воды, после чего назначают день и время, когда к вам придет сантехник и опломбирует счетчики на горячую и холодную воду. Все эти акты составляются очень быстро, однако сантехника придется подождать в будний день, а, значит, нужно будет на некоторое время отпроситься с работы.

Как нам рассказала Ирина, жительница дома № 19 на улице Ленинградская, в РЭУ-9 и вовсе никакие документы сотрудники оформлять на стали, а записали ее номер телефона и сказали, что с Ириной должна связаться женщина, которая скажет, когда она придет опломбировать счетчики воды. Точно день и время оговорены не были, а, значит, придется ждать сначала звонка от работницы РЭУ, а потом и ее саму.

Практически такова же процедура постановки счетчиков воды на учет и в РЭУ № 7 и № 8, рассказала Регина, жительница дома № 92 на улице К. Маркса. Только со сроками у них все проще. Сотрудницы этих РЭУ открыли тетрадь со списком домов, когда к ним пришли жильцы с просьбой опломбировать счетчики воды, нашли, где обозначено свободное время, и назначили его просителям.

Но и это еще не все. После опломбировки индивидуальных приборов учета воды жильцы снова должны пойти в дом № 20 на ул. К. Маркса и отнести все документы туда, например, в кабинет № 217, потому что они принимают граждан по участкам их проживания.

И только после этого вы сможете платить за воду по показаниям счетчиков воды. Причем показания нужно передавать в свое РЭУ, которое их регистрировало и пломбировало, с 1 по 15 число каждого месяца по телефону либо через Интернет. Иначе Клинский расчетно-кассовый центр станет насчитывать оплату по среднему поквартирному расходу воды, который может оказаться больше реального. Все названные операции с документами проводятся бесплатно.

В итоге регистрация индивидуальных приборов учета горячей и холодной воды займет несколько дней.

Евгения Дума, фото автора

ПОЖАРЫ

Три пожара, два трупа за один день

Декабрь начался тремя пожарами и шестью загораниями за неделю, отметила инспектор отдела надзорной деятельности по Клинскому району Анна Медведева. И все три пожара произошли в один день, 5 декабря. И на двух из них погибли люди. Такого в Клинском районе давно не было. Сначала глубокой ночью, в 1:40 оперативным дежурным пришло сообщение, что горит квартира в доме № 3 на ул. Центральной села Петровское. Во время тушения огня пожарные обнаружили труп женщины 1925 года рождения. Она скончалась от отравления продуктами горения. Само пламя закоптило коридор, малую комнату, санузел и кухню по всей площади, а большая комната квартиры обгорела по всей площади, в ней сгорели диван и все предметы мебели. Произошел пожар из-за неосторожного обращения с огнем.

В то же утро, в 10:05 пожарным сообщили, что горит садовый дом на ул. Шоссейной в Покровке. Когда пожарные в нормативное время прибыли на место, дом горел во всю силу. В результате он выгорел изнутри полностью, а его перекрытия обрушились. Во время тушения пламени огнеборцы обнаружили труп мужчины. Сейчас личность погибшего устанавливается. А произошел пожар из-за короткого замыкания электропроводки.

За полчаса до полуночи 5 декабря дежурному Клинского пожарного гарнизона сообщили, что в деревне Николаевка горит жилой дом. И его отстоять пожарным расчетам не удалось. Сгорел же дом тоже из-за короткого замыкания электропроводки. Это снова доказывает, что к электрооборудованию жилища следует относиться очень внимательно, при покупке электрических отопительных приборов приобретать оснащенные автоматическим отключением, использовать только те приборы, которые прошли сертификацию и имеют соответствующую маркировку. Не следует включать сразу несколько электроприборов в сеть, перегружать ее, что как раз и ведет к коротким замыканиям.

Так как осень и начало зимы выдались в Клинском районе сухими, то и повсюду следует соблюдать меры пожарной безопасности. А на территории района по-прежнему немало брошенных хозяевами построек, которые горят и могут стать причиной большой беды. Только за 5 и 6 декабря бесхозные строения, у которых все же были и часто есть хозяева, горели в деревнях Третьяково, Борис-Глеб, Решоткино, на ул. Терешковой в Клину. Мусор же горел в Бородинском проезде в Клину и на ул. Красноармейской в Высоковске. Если же чувствуется запах дыма, гари, видите открытый огонь и другие признаки пожара, то необходимо немедленно сообщать об этом пожарным по телефонам 01, 8 (49624) 2-07-96; 2-33-87; по телефону доверия ГУ МЧС России по МО 8 (499) 743-02-72.

Виктор Стрелков

ПРОИСШЕСТВИЯ

Ровесники не поделили дорогу

Первая неделя завершающего год месяца для клинского поисково-спасательного отряда № 20 оказалась снова весьма напряженной, заметил начальник Клинского территориального управления силами и средствами ГКУ МО «Мособлпожспас» Константин Василенко. Зафиксировано 13 выездов по тревожным сигналам, на 2 больше, чем неделей раньше. При этом 6 раз клинские спасатели выезжали на места дорожно-транспортных происшествий. Например, 1 декабря на 92-м километре трассы М-10 в 18:15 столкнулись две «Лады-Приоры». Одной из них управляла женщина, другой мужчина. Оба водителя – ровесники 1962 года рождения. Оба доставлены в больницу с переломами и ушибами.

Помогли получить медпомощь вовремя

Три дня подряд клинских спасателей призывали помочь медики клинской станции скорой помощи. 2 декабря из одного из домов-новостроек на ул. 60 лет комсомола позвонил мужчина и попросил о медицинской помощи. У него произошел конфликт с риелторами, которые перекрыли ему доступ в его квартиру. Он проник в жилище через окно, при этом сильно поранился и сообщал о большой потери крови. Клинские спасатели очень быстро были на месте, бензорезом срезали петли металлической двери, а медики скорой помощи перебинтовали мужчине раны. Однако покидать свою квартиру для того, чтобы продолжить лечение в больнице, мужчина наотрез отказался. На следующий день, 3 декабря, в 23:10 спасателям сообщили, что 76-летней женщине в доме № 81 на ул. Чайковского стало плохо с сердцем, и она осталась одна за закрытой дверью. Клинские спасатели и здесь быстро вскрыли металлическую дверь, а медики вовремя оказали помощь старушке. 4 декабря бригада скорой помощи не могла доставить до своей машины мужчину с переломом ноги. Дежурная смена ПСО-20 выполнила эту работу четко.

Занесло на столб

5 декабря на 75-м километре Ленинградского шоссе по неизвестной причине автомобиль «Мицубиси Лансер» повело на дороге, и он аккурат средней стойкой ударился в мачту освещения. При этом пассажира, сидевшего сзади водителя, зажало в салоне так, что у него ноги оказались неподвижными под задним сиденьем. Водителя, не заблокированного за рулем, скорая помощь сразу отправила в больницу. А пассажиру 1977 года рождения клинские спасатели помогали выбраться из салона, работая гидравлическими инструментами. В тот же день в Ямуге на 97-м километре трассы М-10 столкнулись ехавшие попутно автомобили «Черри Амулет» и «BMW X6». Люди в этом ДТП серьезно не пострадали, но клинские спасатели выезжали все равно, потому что авария произошла на федеральной трассе.

Пешехода автомобиль сбил ранним воскресным утром

Хотя дежурные смены клинского ПСО-20 обычно не выезжают на места дорожно-транспортных происшествий, в которых пострадавшими оказываются пешеходы, но на звонок очевидцев с Советской площади они выехали. Потому что было 5:45 воскресного утра 7 декабря. Автомобиль «Киа Спектра» ударил пешехода так, что он получил порезы и ушибы, с которыми медики скорой помощи и увезли его в больницу.

Гараж взял «в плен»

Мужчина 1926 года рождения пришел в свой гараж в ГСК «Химик» в Клину воскресным утром 7 декабря, изнутри закрыл дверь на ключ и занялся намеченными делами. А в 10:55 позвонил клинским спасателям с просьбой открыть ему дверь и выпустить его наружу, потому что никак не может справиться с замком. Дежурная смена ПСО-20 быстро вызволила дедушку из гаражного «плена».

Смерть под пешеходным переходом

В 17:46 7 декабря в клинский ПСО-20 очевидцы сообщили, что под пешеходным надземным переходом на выезде из Клина в сторону Твери столкнулись фура и две легковые машины. Дежурная смена клинских спасателей через считанные минуты прибыла на место ДТП и из разбитой вдребезги машины «Ниссан Премьера» стала доставать тело ее водителя. Он погиб в тот же момент, когда врезался на встречной полосе в большегруз, шедший на Тверь со стороны Москвы. При этом 21-летний молдаванин въезжал в Клин с такой скоростью, что от удара фура, груженная хоть и пустой, но все-таки весомой – в 16 тонн - стеклотарой, развернулась, и из нее весь груз посыпался на дорогу и обочину. Сам же «Ниссан» отлетел обратно, задел еще «Тойоту» и оказался покорежен так, что спасателям почти 20 минут потребовалось для того, чтобы из него достать труп парня. Даже документы водителя в этом месиве железа и пластика нашлись не сразу. Была опасность взрыва и пожара, а потому на место ДТП срочно вызвали еще и пожарную машину. Медицинская помощь потребовалась и женщине 1948 года рождения, которой стало плохо от всего увиденного и пережитого. Пробка на Ленинградском шоссе стала рассасываться к 21 часу.

КСТАТИ

В клинский поисково-спасательный отряд № 20 клинчане могут обращаться по телефону 01 (010 - «МТС», 112 - «Билайн», «Мегафон») и по телефону единой дежурно-диспетчерской службы Клинского района 2-33-87.

Виктор Стрелков

Служба информации:
Тел.: 8 /49624/ 2-70-15
E-mail: info@nedelka-klin.ru
№ 48 (591) 13 декабря
www.nedelka-klin.ru

ДАТА

«Стремление» празднует 10-летие

Физкультурно-оздоровительному комплексу инвалидов «Стремление» исполнилось десять лет, за которые его коллектив помог многим инвалидам обрести уверенность в жизни, познать новые интересы, найти свое призвание.

Об этом было сказано на торжественном собрании в актовом зале Дома ветеранов, где в адрес ФОКИ «Стремление», его сотрудников прозвучало немало теплых слов. Юбилей почти совпал с празднованием Международного Дня инвалидов и вписался в организованную коллективом Дома ветеранов декаду инвалидов. На юбилее чествовали не только лучших сотрудников ФОКИ, но и его спортсменов, тренеров-наставников и матерей спортсменов за их труд и терпение. Управление по делам молодежи, физической культуры и спорту вслед за словами поздравления подарила спорткомплексу большой телевизор. Завершилось торжественное мероприятие небольшим концертом самодеятельных артистов.

Владимир Романов, фото автора

КОНКУРС

Узнайте первыми «Мисс Клин-2014»

Управление по делам молодежи, физической культуры и спорта администрации Клинского района 26 декабря проводит районный конкурса «Мисс Клин – 2014».

Начало в 18.00 часов в молодежном центре «Стекольный».

ТЕАТР

Ах! Бенефис, бенефис, бенефис Аркадия Гордеева и театра «Миг»!

Сам Аркадий Гордеев, блистательно показавший древнегреческого философа Диогена, мечтает сыграть шукшинского героя

Спектакль «Диоген» клинского народного театра «Миг» под руководством режиссера Любови Шаталовой выбран в качестве бенефисного для актера-«миговца» Аркадия Гордеева.

Бенефисом одного из ключевых актеров «Мига» спектакль «Диоген» выбран не случайно. Во-первых, поставленный еще в прошлом году, он признан не только клинским зрителем, но и стал в том же 2013 г. дипломантом III Всероссийского фестиваля театральных коллективов в городе Вичуга. Во-вторых, в нем занята значительная труппа народного театра «Миг» и других клинских театральных коллективов. В-третьих, именно в спектакле «Диоген» Аркадий Гордеев, которому исполнилось 50 лет, играет бессменно главную роль. Конечно, у народного театра «Миг» есть еще спектакли «Он и она», «Северо-Западнее Берлина», другие постановки, в которых юбиляр тоже играет основные роли. Но вся труппа спонтанно, как пояснила режиссер народного театра «Миг» Любовь Шаталова, выбрала «Диогена». Потому что этот спектакль с минимумом декораций поистине театральный, позволяющий актерам перевоплощаться на сцене и осовременивать чаяния, мысли, эмоции людей эпохи Эллады и тем самым еще раз утверждать, что на людские чувства и характеры время не влияет.

Драматурги Борис Рацер и Владимир Константинов пьесу «Ищу человека. Диоген» написали в застойные, как теперь говорят, 1980-е годы и, безусловно, внесли в эллинскую историю дух своего времени. Актеры театра «Миг» и особенно Аркадий Гордеев в роли Диогена своими интонациями, поведением на сцене добавили еще и нынешней современности. В итоге спектакль стал настолько понятен зрителям, что они вместе с актерами замирали, и неслышно было даже собственного дыхания, утирали слезы, а в конце вскочили с мест и разразились криками «Браво» и долгой-долгой овацией. При этом зал Джаз-клуба в Майданово был заполнен так, что не осталось свободного места.

Конечно, основную часть зрителей составляли поклонники театральной игры самого Аркадия Гордеева, приходящие на его выступления в центральную районную библиотеку, на открытые площадки во время городских мероприятий. Часть клинских театралов пришла еще раз насладиться творческой игрой таких актеров и актрис как Виталий Ширшов, Дмитрий Шабаев и Олег Добжанский, Наталья Клягина и Зоя Левина, Галина Жадобина и Кристина Кондрашова. Все они, как и сам юбиляр, люди разных профессий, которых объединил театр. Например, Аркадий Гордеев по своей первой специальности стеклодув, а сейчас – сотрудник вневедомственной охраны. Но, как он сам признался, со сценой связан 40 лет из своих 50. И останавливаться не собирается, а хочет, чтобы приходили новые роли, продолжались репетиции и выступления, чтобы жизнь продолжалась во всем ее многообразии.

Елена Алексеева,
Фото Василия Кузьмина.

ОБРАЗОВАНИЕ

Школьники показали знания избирательного права

Ученики быстро отвечали на вопросы, чтобы впоследствии приступить к написанию эссе

4 декабря на базе школы №17 прошла вторая районная олимпиада для старшеклассников по избирательному законодательству.

Организовали это мероприятие клинское Управление образования и территориальная избирательная комиссия (ТИК) для того, чтобы формировать у школьников политическую культуру, повысить уровень знаний в области избирательного права и правовую культуру. В олимпиаде участвовали учащиеся 9, 10 и 11 классов школ города и района. Всего же заявили о своем желании посоревноваться в знании избирательного права и политики около ста человек 34 клинских общеобразовательных учреждений. Все участники олимпиады предварительно прошли школьный отбор. Меньше всего было одиннадцатиклассников, но это и понятно - ведь накануне они писали экзаменационное литературное сочинение в рамках ЕГЭ.

Школьникам предстояло выполнить тестовую часть олимпиады - ответить на тридцать вопросов, касающихся избирательной системы и процедуры деятельности избирательных комиссий, а также написать эссе. На все задания, которые были рекомендованы ТИКом Московской области, отводилось 90 минут.

- Жюри определяло трех победителей из каждой параллели классов, а также по два призера, - рассказала методист методического кабинета Управления образования Наталья Сиверина. - Победителем считается учащийся, набравший больше баллов из максимальных 54-х. Призеры же - это те ребята, которые набрали на балл или на два меньше их.

Жюри, которое состояло из представителей ТИКа, Управления образования и учителей истории, права клинских школ и вузов, определило, что среди учащихся девятых классов победителем стал Егор Бедов из гимназии № 1, а призерами - Екатерина Смирнова и Николай Бойко из лицея № 10. Среди десятиклассников победителем стал ученик гимназии № 1 Павел Игутов, а призерами признаны Юлия Власова из лицея № 10 и Антон Арутюнов из гимназии № 15. Герман Макаров из этой же гимназии №15 занял первое место среди одиннадцатиклассников. Его однокашник Вазген Чинарян из той же гимназии № 15 стал призером в этой категории участников олимпиады, как и Екатерина Мищенко из Малеевской школы.

Эти ребята в составе команды поедут защищать наш район на подмосковных соревнованиях, где уже будут учитываться как индивидуальный, так и командный результат.

Евгения Дума, фото автора

КОНКУРС

До финала «Педагог года-2015» дошли пятеро

Педагоги продолжают оттачивать свое мастерство, поражать жюри своими проектами и бороться за звание лучшего учителя и лучшего воспитателя 2015 года.

4 декабря прошел очередной этап конкурса «Образовательный проект». В нем участвовали только учителя, которые представили проекты, по которым они работают со своими учениками. Так, Светлана Иващенко рассказала о LEGO-педагогике, которую она использует для занятий в начальных классах. При помощи конструктора дети учатся считать, писать, а также развивают логику и мышление. А Наталья Кузьминова рассказала о проекте «Школьный музей как составляющая образовательного пространства», главной целью которого является вовлечение всех учащихся в жизнь Музея Воинской Славы, который создан в Воронинской школе. Решением проблемы преодоления языкового барьера в разговорной речи на уроках английского зыка при помощи международного проекта посткроссинг занимается на своих уроках Инесса Баянова.

Педагогов жюри оценивало по шести критериям, среди которых логичность выступления, обоснованность выводов и наличие собственной точки зрения на полученные результаты.

8 декабря на этапе «Открытая дискуссия» педагоги общались с начальником клинского Управления образования Еленой Завальнюк.

В борьбу за звание «Педагог года-2015» вступили пять учителей и шесть воспитателей, но по итогам трех конкурсов до финала дошли всего лишь пять участниц — учитель истории Воронинской школы Наталья Кузьминова, учитель английского языка школы № 16 Инесса Баянова, учитель начальных классов гимназии № 2 Светлана Иващенко, воспитатель детского сада «Лучик» Елена Суслова и воспитатель по физкультуре детсада «Щелкунчик» Ирина Матыженко.

Все этапы конкурса завершены, и теперь участниц ждет финал, который состоится в концертном зале П. И. Чайковского 24 декабря в 14:00. Именно здесь определится, к кому поедут маленький и большой пеликаны.

Евгения Дума

ВЕРНИСАЖ

«Сквозь плен» снова в Клину

Ровно через год после того, как в первый раз Мемориальный музей немецких антифашистов из города Красногорска в Выставочном зале им. Ю. В. Карапаева показал свою уникальную экспозицию «Сквозь плен», рассказывающую о немецких военнопленных на советской территории, эта выставка – снова в Клину.

На открытии выставки завязалась интересная дискуссия о прошлом Клина и страны

Газета «Клинская Неделя» рассказывала о первой экспозиции «Сквозь плен» в № 47 от 30 ноября прошлого года. На этот раз Мемориальный музей немецких антифашистов, помимо уже демонстрировавшихся в Клину экспонатов, представил немало новых уникальных документов, которые вызвали неподдельный интерес у зрителей, пришедших на вернисаж. А первыми посетителями выставки стали учащиеся клинских техникумов, коллектив хора «Малиновый звон» под руководством Ольги Миловановой, ветераны и журналисты. Открытие выставки получилось неформальным, потому что своими впечатлениями и воспоминаниями, вызванными выставленными экспонатами, поделились не только те, кто общался с пленными солдатами гитлеровской армии лично, но и те, кто изучал историю Великой Отечественной войны и послевоенные годы по мемуарам, воспоминаниям современников и другим документам.

Выставку «Сквозь плен» все желающие могут посмотреть до 15 января.

Виктор Стрелков,
фото Василия Кузьмина

Техника охраняет надежно

В последнее время страницы центральных и местных газет пестрят сообщениями о кражах, грабежах, разбоях. В криминальных программах на телевидении каждый день призывают к бдительности. Чтобы эффективно противостоять квартирным ворам, сегодня уже недостаточно поставить металлическую дверь, врезать в неё пару дорогих «супернадёжных» замков.

На современном этапе развития организация охраны материальных ценностей немыслима без использования технических средств. Попытки использования в охранном процессе технических устройств появились одновременно с возникновением необходимости защиты имущества от посягательства. Простейшие способы обнаружения злоумышленников заключались в расстановке на пути их движения различных предметов, издававших шум при перемещении. С развитием электротехники появились специальные приборы, сигнализирующие о несанкционированных проникновениях на объекты охраны, стали создаваться системы охранной сигнализации. На объекте проволокой опутывались места возможного проникновения преступников. Прибор фиксировал ее обрыв и выдавал сигнал тревоги. Вместе с такими «путанками» широко применялись и применяются магнито-контактные датчики, контролирующие открытие дверей, окон, форточек и др. Сейчас только отечественная промышленность выпускает более 10 разновидностей таких датчиков, отличающихся размером, цветом, способом монтажа (скрыто или открыто), возможностью установки на металлические двери, ворота и т.д.

За последние 20 лет техника в области охраны совершила качественный скачок в своем развитии. Для полной защиты не только периметра, но и объема охраняемых помещений разработано уже несколько типов объемных извещателей, различающихся принципом действия, конфигурацией зоны обнаружения и другими параметрами. Для обеспечения безопасности крупных объектов создаются интегрированные комплексы, включающие в себя средства охранной, пожарной и тревожной сигнализации, системы управления доступом и охранного телевидения.

На охраняемых подразделениями вневедомственной охраны в г. Клин объектах и квартирах граждан установлены десятки тысяч приборов и извещателей. Вся информация о состоянии охраны объектов и квартир граждан поступает в пункты централизованной охраны (ПЦО), где она обрабатывается и анализируется. При поступлении тревожного сообщения к объекту немедленно направляется группа задержания полиции, способная задержать злоумышленника и обеспечить охрану объекта.

Одним из самых современных и перспективных является внедрение интеллектуальной аппаратуры, позволяющей программировать ее работу, заранее задавая определенные охранные и пропускные режимы на объекте или его отдельных частях. Она позволяет создавать сложные охранные комплексы, включающие системы контроля и распределения доступа, охранного телевидения и многорубежную систему охранной сигнализации. Внедрив на объекте систему ограничения доступа и охранного телевидения, мы поручаем электронике обеспечивать безопасность объекта, оставив персоналу функции контроля. Электронная система не устает, не ошибается, не забывает о происшедшем, с ней невозможно договориться или подкупить. Электроника позволяет не только значительно повысить надежность охраны, но и сократить количество людей, занятых обеспечением безопасности.

При выборе системы технических средств охраны следует исходить из того, какую степень защищенности собственности необходимо достичь. Надежная охрана стоит дорого. По мере исключения из комплекса безопасности отдельных его составляющих будут снижаться и финансовые затраты, но при этом падает и надежность охраны. Автономная сигнализация, подключенная на сирену, обойдется дешевле, чем такая же с выводом на пункт централизованной охраны. Но в первом случае никаких гарантий сохранности имущества нет, а во втором собственность охраняет полиция и несет за это материальную ответственность.

Преступники уже двери не взламывают и окна не выбивают, а проламывают потолочные перекрытия, разрушают стены, делают подкопы. До 30% всех проникновений на охраняемые объекты с хранением дорогостоящих ценностей совершаются такими способами. Поэтому разработано несколько типов объемных извещателей, различающихся принципом действия, конфигурацией зоны обнаружения и другими параметрами. Если их подключать отдельно от других элементов блокировки к системе централизованного наблюдения в дополнение к охраняемому периметру, то получится многорубежная охрана, отличающаяся высокой степенью надежности.

Начальник ОВО К. Романов

Наибольшее распространение получили оптические извещатели, реагирующие на изменение параметров светового (теплового) потока в охраняемом пространстве. Большинство этих датчиков не излучают энергию и потому не могут быть заранее обнаружены преступниками. Такие извещатели способны, например, контролировать перемещение человека во всем объеме помещения или только в определенном пространстве и при этом не реагировать на домашних животных. При необходимости вокруг мест хранения ценностей может быть создан невидимый инфракрасный барьер, при пересечении которого немедленно сработает охранная сигнализация.

Для обнаружения человека в охраняемом пространстве используются ультразвуковые, радиоволновые датчики, а для обнаружения приближения человека - емкостные извещатели. Применяются и комбинированные извещатели, которые выдают сигнал тревоги, если проникновение на объект обнаруживается одновременно инфракрасным и радиоволновым каналами датчика. Большинство объемных извещателей способны осуществлять не только охранные, но и пожарные функции, реагируя на дым и огонь.

Мы сейчас эксплуатируем автоматизированную систему передачи информации «Юпитер» - комплекс технических средств, позволяющих организовать охрану объектов различной категории и квартир граждан с возможностью передачи извещений на пульт централизованной охраны одновременно по различным каналам связи: интернет, GSM и GPRS каналам. Приборы имеют встроенный источник резервного питания, позволяющий, в случае отключения электроэнергии, обеспечить работоспособность системы до четырех часов в зависимости от имеющейся нагрузки.

Контактные телефоны: ОВО по Клинскому району - филиал ФГКУ УВО ГУ МВД России по Московской области - 8 (49624) 2-57-98, 2-57-60.

МАНИПУЛЯТОРЫ
(ТЯГАЧ-ВЕЗДЕХОД АВТОВЫШКА 21 м)
ЭКСКАВАТОР-ПОГРУЗЧИК
WWW.GRUZ-KLIN.RU
8-905-727-69-69
КЕРАМЗИТОБЕТОННЫЕ
БЛОКИ (ПРОИЗВОДСТВО)
8-905-543-88-33

Снегоуборщики ни одну зиму еще не простаивали

Нынешняя зима пока не радует обилием снега, но совсем без него еще ни одной зимы не было. Даже в ту зиму, когда в крещенскую ночь лил дождь, уже через неделю снега выпало с лихвой. Если зима с морозами уже все же пришла, то снегопад, как это обычно бывает, придет неожиданно и в ночь. К тому же синоптики его приближение уже прогнозируют все настойчивее.

Для того, чтобы обеспечить, например, свободный выезд со своего загородного участка от неожиданно выпавшего в большом количестве снега, желательно заранее подготовиться к нему. Причем лучше всего не только убрать его с дороги и тропинок, но и вывезти на полигон, чтобы потом, когда вдруг придет дружная весна, растаявший снег не затопил участок. Поэтому нужна специальная снегоуборочная техника. О том, где ее заказать, лучше позаботиться заранее. Во время снегопадов она будет нарасхват и можно оказаться последним в очереди либо придется за ее аренду и работу заплатить дороже.

Сегодня предлагается разнообразная техника для уборки снега, а потому тоже заранее желательно определить, какой агрегат выгоднее заказывать. На несамоходном ходу снегоуборщики расчищают небольшие дороги, разбрасывая снег в две стороны. Со снежной наледью на любых дорожных покрытиях хорошо справляются шнекороторные очистительные машины. Наиболее распространенные бульдозерные лопаты на тракторной и автомобильной технике позволяют столкнуть снег в кучи с проезжей части, стояночной площадки автомобилей, проходов и т.п. Эти снежные кучи и горы потом дольше тают, чем обычные сугробы, и затопляют ближайшие к ним участки земли. Поэтому для уборки снега все чаще используют уборочно-погрузочные машины с челюстными или стандартными ковшами. Они позволяют не просто столкнуть снежную массу в сторону, а и вывезти ее.

Для сбора снежных куч и погрузки их в самосвалы или самосвальные прицепы, чтобы вывезти их на полигон, часто используются погрузочные мусорные контейнеры с наклонными конвейерами со скребковым механизмом. Сегодня немало клинских предприятий предлагают погрузчики с контейнерами объемом от 8 до 38 кубометров, которые позволяют убирать и вывозить снег.

Выбор техники для уборки снега зависит еще от расчищаемой площади. Например, для вывоза снега с небольшой площадки достаточно будет самосвала на базе ЗИЛ с кузовом от 10 кубометров, а для больших снежных масс потребуется КАМАЗ вместимостью от 20 кубометров.

Желательно заключать договор на уборку и вывоз снега с такой фирмой, у которой есть соответствующие договорные отношения со специализированными полигонами для складирования снега. Конечно, можно вывезти снег на какую-либо свободную площадку. Но это может неблагоприятно сказаться на природе той площадки. Да и штраф от надзорных органов можно получить за несанкционированное складирование снега. А специальные полигоны для него обеспечены защитой от ядов талых вод и специальной канализацией, позволяющей избежать появления заводей и заболачивания местности. А еще почва снежных складов периодически рекультивируется.

В давно занимающихся вывозом снега и мусора фирмах обычно работает и квалифицированный штат водителей, погрузчиков, которые работают быстро и качественно.

Служба информации:
Тел.: 8 /49624/ 2-70-15
E-mail: info@nedelka-klin.ru
№ 48 (591) 13 декабря
www.nedelka-klin.ru

Вопрос о признании дома ветхим решают сами его жильцы

Наш дом № 18 на ул. Миши Балакирева (№ 67 на ул. К. Маркса) построен давно, но не признан ветхим и не расселяется, хотя точно такой же соседний дом № 65 на ул. Карла Маркса признан ветхим и его жильцам дают новые квартиры. Почему у двух одинаковых домов такая разная ситуация? Будет ли расселяться наш дом № 18/67 на ул. М. Балакирева?

Вячеслав

Для того, чтобы дом был признан ветхим, пояснила заместитель начальника клинского Управления по строительству и жилищным вопросам Ирина Скородумова, требуется длительная процедура. Сначала управляющая компания, в данном случае это – ООО «Жилсервис», заказывает в специализированной организации техническое заключение о состоянии дома. В Клину такие заключения дает компания «Клинстройизыскания». При этом управляющая компания выполняет необходимые подсобные работы, например, обеспечивает доступ к фундаментам дома, чтобы эксперты могли оценить их состояние. В итоге организация дает техническое заключение, которое представляет собой книгу с заключениями экспертов и фотоиллюстрациями. Также это техническое заключение дублируется на электронный носитель - компьютерный диск. Все эти материалы передаются в администрацию Клинского района, где подготавливается соответствующее постановление о дальнейшей судьбе дома. Если он признается ветхим, то администрация района ходатайствует в правительстве Московской области и в федеральном Фонде содействия реформированию ЖКХ о том, чтобы дом был включен в соответствующую программу переселения жителей из ветхого жилья. Если дом включат в одну из таких программ, то его жителям сообщают об этом и предоставляют новые квартиры.

Однако, заметила Ирина Станиславовна, самый первый шаг должны делать сами жильцы дома. Только они на общем собрании решают, начинать процедуру признания дома ветхим или нет. Причем под решением общего собрания должна стоять личная подпись каждого собственника или ответственного квартиросъемщика, проживающего в доме. Жители дома № 18/67 на ул. Миши Балакирева общее собрание по вопросу признания дома ветхим не проводили. Не участвовали они и в публичных слушаниях по вопросу изменения назначения одного из помещений с жилого на нежилое.

Сотрудникам газеты «Клинская Неделя» известно, что жители трех домов в пр. Танеева такие собрания проводили, а жители дома № 68 на ул. К. Маркса тоже не стали проводить собрание, чтобы признать дом ветхим.

Самой управляющей компании «Жилсервис» обслуживать старые дома экономически невыгодно, потому что она по закону обязана выполнять поддерживающие ремонты. Но в старых домах проводить их очень сложно и дорого, потому что одно приводится в порядок, а другое тем временем становится негодным.

Виктор Стрелков

! ЕСТЬ ВОПРОС

РУБРИКУ ВЕДЕТ ЕВГЕНИЯ ДУМА

ЗВОНИТЕ:

Есть жалоба или вопрос? Звоните к нам в редакцию, мы поможем вам!

Наши телефоны: 2-70-15, 3-56-07

ОПРОС

Что волновало вас на этой неделе?

Ксения:
- Где в Клину можно купить лотерейные билеты, в которых разыгрываются квартиры?

Диана:
- Когда жильцов заставят в обязательном порядке устанавливать газовые счетчики?

Екатерина:
- Будут ли учитываться итоги литературного сочинения в вузах в следующем году?

Полина:
- Кто может воспользоваться льготой на оплату налога на недвижимость?

Андрей:
- Где в этом году будут проходить гуляния в новогоднюю ночь?

Медосмотр при приеме на определенные виды работ обязателен

Работаю бухгалтером уже более 10 лет. Недавно поменяла место работы, и там при поступлении на работу меня отправляют на медосмотр. Раньше никогда медосмотров не проходила. Законно ли это?

Марина Сергеевна

Трудовой кодекс РФ дает однозначный ответ на этот вопрос, отметила генеральный директор ООО «Центр поддержки и развития охраны труда» Ольга Джугостранская. В нем определено, что работники, занятые на работах с вредными или опасными условиями труда, а также на работах связанных с движением транспорта, работники организаций пищевой промышленности, общественного питания и торговли, водопроводных сооружений, лечебно-профилактических и детских учреждений и некоторых других проходят обязательные при поступлении на работу и периодические медицинские осмотры. Таким образом, если вы оформляетесь трудиться на вышеперечисленные виды работ, то работодатель обязан дать вам направление на медицинский осмотр и оплатить его.

Виктор Стрелков

Провоз животных в электричках подешевел

Правда ли, что у нас в Московской области и в Москве будет снижена стоимость провоза животных в электричках?

Оксана

– Она уже снижена, ответила нам пресс-секретарь Московско-Тверской пригородной пассажирской компании Анна Зеленская. – С 1 октября стоимость провоза мелких домашних животных в пригородном сообщении составляет 25 % от стоимости билета взрослого пассажира. Исключение составляет проезд с собакой-поводырем – за ее перевозку плата не взимается. До 1 октября стоимость провоза животных при дальности следования до 100 км, то есть от Клина до Москвы, составляла 60 рублей, более 100 км, например, от Решетниково до Москвы, – 120 рублей.

Виктор Стрелков

Ружье деда выгодно сдать добровольно

Мне досталось ружье от деда, но оно мне не нужно. Куда я могу его сдать? Не накажут ли меня за его хранение?

Андрей

Если Вы имеете у себя незарегистрированные боеприпасы, оружие, взрывчатые вещества, а также взрывные устройства, которые были Вами обнаружены, или Вы попросту храните их от умерших родственников, то их нужно незамедлительно сдать в дежурную часть территориального органа Министерства внутренних дел по месту жительства, пояснила руководитель пресс-службы отдела МВД России по Клинскому району Наталья Полякова. То есть Вы должны сдать ружье деда в дежурную часть клинского ОМВД. Добровольной сдачей ружья Вы обеспечите безопасность себе. К тому же у Вас появляется возможность получить еще и материальное вознаграждение. В соответствии с постановлением правительства Московской области от 19.07.2006 г. № 690/27 «О внесении изменений в Постановление Правительства Московской области от 20.04.1998 г. № 40/12 «О мерах по предупреждению незаконного оборота оружия, боеприпасов, взрывчатых материалов», установлено вознаграждение за добровольно сданные незаконно хранящееся у граждан оружие, боеприпасы или взрывчатые материалы. За добровольно сданное гладкоствольное ружье, например, предусмотрена 1000 руб. вознаграждения.

Согласно принятому постановлению правительства Московской области «Об областной целевой программе «Безопасность жизнедеятельности населения Московской области» на 2011-2015 годы», в целях снижения уровня вооруженной преступности, на территории Подмосковья постоянно проводится мероприятие по приему от населения оружия, боеприпасов, патронов, взрывных устройств и взрывчатых веществ на добровольной основе. В соответствии с действующим законодательством, добровольная сдача - это выдача гражданином вышеперечисленных предметов вооружения по своей воле или обращение в правоохранительные органы с информацией об их местонахождении при возможном дальнейшем хранении. Гражданин, который добровольно сдает ружье и боеприпасы, автоматически освобождается от уголовной ответственности.

Виктор Стрелков

Молодая мама ежемесячно может получать почти 18 тыс. руб.

Мне скоро предстоит рожать ребенка, и я хотела бы узнать, сколько денег смогу получать по уходу за ним.

Марина

Ежемесячное пособие по уходу за ребенком выплачивается в размере 40 процентов от среднего заработка застрахованного лица, но не менее минимального размера этого пособия, установленного Федеральным законом от 19 мая 1995 года N 81-ФЗ «О государственных пособиях гражданам, имеющим детей», пояснили нам в пресс-службе ГУ - Московского областного регионального отделения Фонда социального страхования РФ (ГУ - МОРО ФСС РФ). В нынешнем году установлены пособия в размере 2576, 63 руб. по уходу за первым ребенком и 5153, 24 руб. по уходу за вторым ребенком и последующими детьми.

Максимальный размер ежемесячного пособия по уходу за ребенком до полутора лет (первым и вторым) в этом году составляет 17990,11 руб. Ежемесячное пособие по уходу за ребенком назначается, если обращение за ним последовало не позднее шести месяцев со дня достижения ребенком возраста полутора лет. Но обычно все молодые мамы оформляют его сразу. Если мама или отец работают на условиях неполного рабочего времени, то право на получение пособия за ними сохраняется.

Лицу, фактически осуществляющему уход за ребенком, уволенному в период отпуска по уходу за ребенком в связи с ликвидацией организации, выплата пособия осуществляется органами социальной защиты населения по месту жительства одного из родителей. Исчисляется это пособие в размере 40% среднего заработка (дохода, денежного довольствия) по месту работы (службы) за последние 12 календарных месяцев, предшествовавших месяцу наступления отпуска по уходу за ребенком, но не более 10306,50 руб. в месяц.

Виктор Стрелков

КРИМИНАЛ

Парочка таджиков подслащивала героин

Некоторое время назад подмосковные наркополицейские, получив информацию о двух мелкооптовых сбытчиках наркотиков в Балашихинском и Ногинском районах, предположили, что это курьеры одной из группировок отдают товар заказчикам.

Однако в ходе проверки информации выяснилось, что двое граждан Таджикистана наладили свой незаконный бизнес, брали на территории Московской области героин, сами увеличивали его объем, смешивая с сахарной пудрой и детским чаем, доводили наркотик до состояния «уличного» и мелкими партиями по 100-200 гр. передавали своим заказчикам и покупателям.

Партии героина они перевозили на личном автотранспорте, принадлежащем одному из наркодилеров. Именно при перевозке крупной партии наркотика к месту складирования в дом в Ногинске оба были задержаны. При этом в тайнике, в машине, за внутренней обшивкой багажника обнаружено и изъято 3,8 кг героина. При обыске в съемном частном доме, где обосновался один из этой криминальной парочки со своей гражданской женой, обнаружено и изъято еще почти 300 гр. героина, весы, кофемолка для измельчения и смешивания героина с наполнителями, упаковочный материал.

Сейчас оба подозреваемых задержаны, и решается вопрос о возбуждении уголовного дела по ст. 228 УК РФ за незаконные приобретение, хранение, перевозку, изготовление, переработку наркотических средств. В рамках уголовного дела намечено установить и канал поставки наркотиков, и все звенья злополучной цепочки смерти, и всех ее участников, которых тоже ждет суровое наказание.

КСТАТИ

О незаконном распространении и производстве наркотиков сообщайте по телефону доверия Управления ФСКН России по Московской области (499)152-53-52 или по электронной почте доверия наркоконтроля по Московской области info@gnkmo.ru.

Виктор Стрелков

ЛЮДИ

Клинский Сухомлинский

Директор школы № 13 Валерий Преснухин на одном из школьных мероприятий

Память, что осталась у меня о Валерии Васильевиче Преснухине, которому сейчас исполнилось бы 70 лет, добрые воспоминания греют душу.

Тут нет сентиментальности. Между мной и Валерием Преснухиным одна большая разница: он рожден в годы войны, а я послевоенный ребенок. Но мы с ним ставили высоко школьную дружбу. Оценивая ее с вершины прожитых лет, понимаем, что она - самая честная, самая преданная, самая бескорыстная. Потому что мы находились в одной плоскости - детства, равенства и равноправия. Там нет зависти, угодничества, подхалимства, подсидки, подлости, выкраивания выгоды. Мы все находились в стране детства.

Я давно задумал написать о Валерике. Рассказывать много о том, каким он стал, думаю, нет необходимости: человек он публичный, замечательный учитель и ответственный сотрудник Управления образования нашего древнего города Клин. Валерий Васильевич был самым молодым директором школы в Московской области. В его школе № 13 училось много трудных подростков. Многие ребята стояли на учете в отделе по делам несовершеннолетних клинской милиции. Валерий быстро смог найти ключи добра и доверия к таким мальчикам и девочкам. О его методах воспитания заговорили в школах города и района. Подмосковье заметило новые ростки в методике и подходе к воспитанию в работе В. В. Преснухина с проблемными детьми, как сейчас принято называть необычных ребят. Подмосковное телевидение и ГУВД подготовили часовую телепередачу о Валерии Васильевиче и его школе. Мне было приятно, и я гордился, что моего школьного друга назвали «клинским Сухомлинским».

Пришло время рассказать, как он рос, в какой среде воспитывался, как относился к родителям, сверстникам, друзьям народный учитель Клина. Думаю, что Валерий Васильевич Преснухин достоин был носить это высокое звание при жизни. Жаль, что у нас награды дают по разнарядкам, а их бывает очень мало и редко. К вершинам признания он шел самостоятельно. Путь был трудным, тернистым. У Валерия была хорошая «школа» - прекрасная и дружная семья, отзывчивые мастера своего дела - учителя в школе, а самое главное – друзья. Их так и звали: Мухин, Юхин, Преснухин, Краснухин и Арончик. Эти ребята составляли костяк спортивных команд нашей любимой, родной средней школы № 1 им. П. И. Чайковского города Клина. Они же представляли сборную Клина и Московской области.У Валерия была такая харизма, как теперь говорят, такая энергетика, что он всех заражал своим оптимизмом.

А ведь Валера в школьные годы остался старшим в семье. Рано умер его папа. Дома одни женщины - бабушка, мама, сестра и маленький племянник. Моя мама мне всегда говорила: «Сережа! Если хочешь стать человеком, возьми себе в пример Валерика». Вспоминая ее слова, убеждаюсь в их правоте.

Когда Валера узнал, что его папа смертельно болен, он моментально повзрослел среди нас. Стал более собранным, хотя внутренняя дисциплина, порядочность в действиях и поступках были характерными его чертами всегда. С высоты дедовской старости я хорошо просматриваю его сыновью любовь и заботу о своих домашних женщинах.

Папе Валерия сделали операцию. Мы с ним пошли его навещать. В больницу шли молча. Подошли к больничному окошку. Медсестра взяла передачу и записку. Шло тревожное ожидание ответа. Больничный тамбур и гардероб были очень холодными. И тут в дверях появился Василий Дмитриевич, папа Валеры. Какое счастье было на лице сына!.. Глаза горели. Мужчина нас обнял своими большими руками, прижал к себе. Сейчас я понимаю, как тяжело ему было это делать. Валера попытался снять свой шарф и накинуть на шею папы. Василий Дмитриевич сказал, что не надо это делать: «Вы согреваете меня собой!» Говорить ему было трудно - человек недавно перенес тяжелую операцию. Но, превозмогая сильную боль, отец собрал все свои силы, вышел в последний раз к своему единственному, любимому сыну, чтобы обнять его... Через день нашего Василия Дмитриевича не стало. Сколько бы раз мы ни встречались с Валерием Васильевичем, всегда нам вспоминался холодный больничный тамбур и горячее объятие его отца. Он тогда в глазах сына увидел надежность, уверенность, увидел, в чьих руках останется без него семья. И был счастлив, что вырастил такого замечательного сына.

Сам Валерий Васильевич Преснухин тоже оставил добрый след на земле. У него дружная семья - супруга Лидия Александровна, дочь Ольга и замечательный внук. Я думаю, что он возьмет прекрасные преснухинские черты характеров деда и прадеда.

Это только маленькое воспоминание о друге. Педагогический феномен В. В. Преснухина достоин изучения и ждет своих исследователей, чтобы пропагандировать и воспитывать больше подобных замечательных новаторов педагогического мастерства.

Сергей Милокостов, фото из домашнего архива семьи Преснухиных

ЗАКОН

Экстрадиции в Клину ожидают пятеро

В 2014 году на территории Клинского района сотрудники клинской полиции установили 31 гражданина, разыскиваемого правоохранительными органами иностранных государств.

В соответствии с указанием Генеральной прокуратуры РФ № 212/35 от 18.10.2008 г. Клинская городская прокуратура провела 31 экстрадиционную проверку. По их результатам 5 лиц, находящихся в межгосударственном розыске, задержаны, и в отношении них по решению Клинского городского суда они заключены под стражу. Сейчас Генеральная прокуратура Российской Федерации решения о выдаче этих задержанных компетентным органам иностранных государств для привлечения к уголовной ответственности, то есть для исполнения приговора, еще не приняла.

Например, в июне на территории Клинского района сотрудники первого батальона первого полка ДПС (северный) ГУ ГИБДД России по Московской области при проверке документов установили, что гражданин Республики Узбекистан И. Рахимов 1957 года рождения разыскивается правоохранительными органами Республики Узбекистан за хищение группой лиц имущества предприятия «Газлинефтгазказибчикариш» на сумму, превышающую 43 000 000 рублей. Клинская городская прокуратура задержала И. Рахимова, а Клинский городской суд в отношении него избрал меру пресечения в виде заключения под стражу для обеспечения возможности принятия Генеральной прокуратурой РФ решения о выдаче И. Рахимова для привлечения к уголовной ответственности.

Василий Виляев, и. о. Клинского городского прокурора, старший советник юстиции

ГОРОСКОП

ОВЕН

Не следует сейчас доверять тем людям, в ком хоть капельку сомневаетесь. Существует слишком большой риск, что Вашей доверчивостью хотят воспользоваться. Вас ждет неделя, полная любовных эмоций, и Вы сможете доказать любимому человеку искренность своих чувств. Постарайтесь не складывать все сбережения в одну корзину. Так Вы можете вместо получения большой прибыли остаться ни с чем.

ТЕЛЕЦ

Лучше меньше, да лучше. На этой неделе такой девиз весьма актуален, если Вы хотите быть успешны во всем. Оглянитесь назад и постарайтесь подкорректировать то, что Вы сделали не так, как нужно по Вашему мнению. Отбросьте порыв сделать сейчас как можно больше дел. Сконцентрируйтесь только на том, что можете реально сделать на этой неделе.

БЛИЗНЕЦЫ

Если не уверены, что Вас правильно поймут по какой-то серьезной теме, то сейчас лучше вообще ее не трогать. Постарайтесь ничего не скрывать от своего партнера, так как есть много желающих «пошептать ему на ушко» про то, что было и чего не было. Если сейчас Вас что-нибудь не устраивает, то лучше не делать двусмысленных намеков, а сказать об этом прямо.

РАК

Благодаря усердию и трудолюбию на этой неделе многие двери будут открыты перед Вами. Это нужно использовать. При планировании своего отдыха следует учитывать мнение партнера - сейчас ему важно, как Вы будете относиться к его пожеланиям. Вы сможете использовать свое умение сконцентрироваться в нужный момент для того, чтобы замечательно себя проявить.

ЛЕВ

Сейчас ощущение золотой середины дается с большим трудом. Поэтому самое время остановиться, если Вам все кажется, что мало. Вы можете попасть в конфликтную ситуацию, причем спровоцированную Вашей медлительностью. Постарайтесь не испытывать на прочность любимого человека. Неделя удачна для получения благодарности от начальства. Но постарайтесь не думать о том, что кого-то хвалят больше, чем Вас.

ДЕВА

Следует ограничить свои расходы. Сейчас необходимо быть практичнее и тратить деньги только на то, что было запланировано. Любовь не покупают - она является наградой. А Вас сейчас будут провоцировать на трату денег, якобы для доказательства своих чувств. Вы разрываетесь между личными отношениями и работой. Постарайтесь в это время не делать скоропалительных выводов ни в чем.

ВЕСЫ

Ситуация на этой неделе требует максимальной серьезности, поэтому поменьше шуток и легкомыслия - только реальные поступки. Не следует надеяться на авось в отношениях - проявите себя в качестве серьезного человека, с которым хорошо и безопасно. Наступила пора, когда необходимо продемонстрировать свои профессиональные навыки. Однако не пытайтесь показывать свое чувство юмора перед начальством.

СКОРПИОН

Случайности не случайны. Если не будете обращать внимания на небольшие эпизоды в своей жизни, то велик риск пропустить что-то важное в судьбе. У Вас может быть случайная встреча с человеком, который понравится. Однако Вы можете упустить этот шанс, понадеявшись, что это не в последний раз. Вы ожидаете чего-то глобального от своей судьбы, совершенно игнорируя тот факт, что все хорошее дается маленькими порциями. Важно это не упустить.

СТРЕЛЕЦ

В течение недели будете себя постоянно ловить на мысли, что кто-то виноват в Ваших неудачах. Но стоит Вам взять ответственность на себя и уже завтра придет успех. Проблемы в жизни отражаются и на любовной стороне. Не провоцируйте своего партнера на агрессию по отношению к себе. Не валите на обстоятельства и на своих коллег вину в Ваших провалах в карьере. Виной всему лишь Ваш недостаточный профессионализм.

КОЗЕРОГ

В самый неподходящий момент могут напомнить о себе финансы. На этой неделе постарайтесь разобраться с долгами, которые держат Вас, как якорь. Захотите отправиться в романтическую поездку, однако она может быть омрачена тем, что Вы и Ваш партнер смотрят на секс совершенно поразному. Сейчас Вам нужно сконцентрироваться на том, чтобы заработать как можно больше денег. Больше действуйте и меньше фантазируйте.

ВОДОЛЕЙ

Весь мир как будто сговорился и так и сыпет советами, которые якобы сделают лучше Вашу жизнь. Но Вам лучше сейчас поступать так, как подсказывает интуиция. Необходимо заранее успеть договориться со своим любимым партнером, как Вы встретите Новый год, иначе это станет причиной конфликта. В этот период существует большая вероятность воздействия на Вашу карьеру сплетен и слухов. Но Вам нужно не бороться с ними, а просто выполнять на совесть свою работу.

РЫБЫ

Необходимо сейчас соизмерить свои желания и возможности. Для этого следует посчитать с калькулятором, сколько Вам нужно стараться, чтобы воплотить в жизнь свои мечты. Не отводите любви в своей жизни место по остаточному принципу. Вы должны проявить активность, и только тогда почувствуете себя счастливым. Нельзя опускать руки перед серьезным препятствием - как только Вы его преодолеете, то почувствуете дополнительную мотивацию и прилив энергии.

Служба рекламы: Тел.: 8 /49624/ 3-54-11 E-mail: info@nedelka-klin.ru
№ 48 (591) 13 декабря www.nedelka-klin.ru

Самодельные подарки

Ничего нет лучше, как получать подарки. А Новый год — это тот праздник, когда подарков много. И тут в ход идет все - от конфет и мандаринов до дорогих золотых украшений.

Мы так привыкли, что за нас все делают, и в магазинах в преддверии праздника уже лежат запакованные косметические наборы. Духи. Украшения и т. п. И мы совсем забыли о том, что подарок может быть сделан своими руками. Он будет не только приятным сюрпризом для друзей и родных, но еще и эксклюзивным вариантом подарка, что в последнее время ценится.

ОТКРЫТКА СЮРПРИЗОМ

Нужно купить красивую яркую открытку больших размеров. Желательно, чтобы в ней не было никакого текста. Также приобретите маленькую плоскую игрушку в виде символа года, цветные фломастеры, клей, скотч. Приготовьте фотографии того, кому будете дарить открытку, и сочините стихи или возьмите их из Интернета. Далее напишите эти стихи фломастерами на открытку. А на свободные места наклейте фото. В середину открытки аккуратно скотчем прикрепляется небольшой кармашек с сюрпризом внутри. Этим сюрпризом и станет приготовленная заранее плоская новогодняя елочная игрушка. Для создания эффекта еще большей праздничности можно украсить открытку блестками, дождиком и мишурой.

ЕЛОЧКА ИЗ КОНФЕТ

Можно, например, сделать елочку из конфет. Из плотной бумаги сделайте конус и поставьте его широким основанием вниз. Снизу по кругу приклейте зеленую мишуру, следующим рядом пойдут конфеты, скрепленные между собой проволочкой, затем - снова мишура и опять конфеты. И так - до самого верха. Верхушку можно украсить чем угодно. Конфеты будут играть роль и гирлянд, и елочных игрушек. Поверх такую елку можно украсить серпантином.

МУЗЫКАЛЬНЫЙ ПОДАРОК

Все мы знаем, что следующий год будет годом П. И. Чайковского в Клину, а почему бы тогда не сделать поделку в связи с этим. Например, такая композиция: на плотном картоне изобразить каток, на него поставить черный рояль, сделанный в техники папье-маше, посадить за него композитора из пластилина, рядом поставить фигурки танцующих детей на коньках. Здорово! Тогда спешите скорее воплощать это в жизнь.

Палитра новогодних образов

Новогодних образов, в которых вы можете предстать на празднике, много, но вам нужно будет выбрать один. Он должен быть таким, который будет соответствовать месту проведения, обстановке и вашему внутреннему миру. В любом случае, вы должны быть стильными, красивым, очаровательными и неповторимыми.

НОВОГОДНИЙ ОБРАЗ ДЛЯ РЕСТОРАНА

Вы собираетесь встретить Новый год в ресторане или кафе. Тогда все нужно продумать до мелочей. Ведь нужно и себя показать, и на других посмотреть. Для начала определитесь с нарядом. Для вас это может быть красивое короткое платье или платье в пол. Его цвет нужно выбирать в соответствии с актуальными тенденциями этого сезона. Дизайнеры рекомендуют «вкусные» оттенки синего, зеленого, бирюзового, и эту палитру можно дополнить фиолетовыми и желтыми тонами. Также в моде и теплые пастельные тона - кремовые, бежевые, молочные или нежно-голубые, фисташковые, светло-зеленые. Даже слегка приглушенный цвет морской волны придется Козочке-кокетке, хозяйке следующего года, по душе.

Если вы еще не записались на прическу, то скорее бегите в салоны красоты, потому что самые проворные сделали это уже задолго до... Это же касается и маникюра. Не старайтесь сделать самостоятельно прическу и новогодний маникюр. Поверьте, специалист подойдет к этому делу с душой и с креативом, а вы, благодаря ему,будете блистать на празднике.

Мужчине в ресторан лучше одеть костюм. И никаких джинсов! В Новый год нужно быть при всем параде.

НОВОГОДНИЙ ОБРАЗ ДЛЯ ЗАГОРОДНОГО ДОМА

Вам наскучили шумные вечерники, и вы из тех, кто считает, что Новый год должен быть отмечен ближе к природе с катанием на санках, лыжах, ватрушках и коньках? Этот праздник вы собираетесь встретить в загородном доме или на турбазе, в снятом в аренду небольшом коттедже? Тогда тоже продумайте свой образ. Здесь уже будет не до вечерних платьев и шикарных причесок, потому что нужно будет утепляться. Но кто сказал, что нельзя придумать стильный и модный образ для загородного дома? В этом случае, во-первых, следует надеть платье-свитер или тунику с плотными яркими колготками или леггинсами. Попробуйте составить яркий лук в этническом стиле, дополните его украшениями из поделочных камней и/или дерева. Подойдет в качестве наряда и свитер. Обратите внимание на цветочные и зимние принты – снежинки, олени, елочные ветви и новогодние шарики. Интересный образ получится, если надеть рубашку в мужском стиле, однотонный светлый свитер или безрукавку, клетчатую юбку в складку (или шерстяные/джинсовые шорты). Добавят озорства в ваш образ вязаные гетры или толстые яркие гольфы, а также крупное колье. Верхнюю одежду можно обшить мишурой или пришить на нее снежинки. И, если будет холодно, не забудьте про шапку. Ведь здоровье важнее всяких нарядов. Здесь тоже можно поэкспериментировать. Купите шапку с ушками с изображениями оленей и такую же подарите своим домочадцам. На фото в новогоднюю ночь вы будете выглядеть великолепно.

НОВОГОДНИЙ ДОМАШНИЙ ОБРАЗ

Вы решили отмечать Новый год дома в круг семьи в уютной обстановке. Но это совсем не означает, что нужно одеться в домашнюю одежду и весь вечер просидеть в кресле. Фантазируйте, придумывайте вместе с детьми. Напишите сценарий новогодней сказки, придумайте костюмы и покажите своим родным и близким спектакль, например «Волк и семеро козлят». У вас получится тогда настоящий Новый год. Не хотите наряжаться к в костюмы, тогда оденьте классические наряды. Дети пусть будут в брючных костюмах с бабочками и в платьях принцессы. А родители в нарядах короля и королевы, но адаптированные под современную моду. Маленькой принцессе можно купить диадему или вплести в волосы цветы нежных тонов. Такие же можно закрепить и на волосах мамы. И тогда вы будете выглядеть, как подружки.

Директор ресторана «Навруз» Сахарова Оксана Юрьевна

Как правило, подготовку к проведению новогоднего корпоратива многие компании начинают заранее, и конечно же тем, кто «готовит сани летом», удается забронировать лучшие места.

Существует множество вариантов проведения корпоратива.

Новогодний корпоратив в офисе – это самый простой вариант. В случае необходимости вы можете воспользоваться услугами выездного ресторанного обслуживания.

Загородный отдых в подмосковных отелях и базах отдыха. Это отличный выбор для тех, кто хочет совместить конференцию, активный отдых, торжественную вечеринку и все остальное. Как правило, такие мероприятия длятся 2-3 дня.

Если вас не пугает погода и вы жаждете невероятных приключений, **новогодний корпоратив в форме активного отдыха** –то, что вам нужно. Как правило, заканчиваются они все одинаково - яркой вечеринкой.

Достаточно экономичной, но не менее веселой может стать **новогодняя корпоративная поездка** на один день всей компанией в какой-нибудь старинный город, усадьбу, заповедник, историческое место.

Но самым популярным вариантом проведения корпоратива остается ресторан. Согласно данным социологических опросов, около 80 % компаний выбирают именно ресторан. И это не удивительно. Новый год – торжественный праздник, время взаимных поздравлений и веселья, поэтому более подходящее место сложно найти. При выборе конкретного ресторана главный совет - не стесняйтесь обращаться за консультацией к специалистам по поводу меню, расчета алкоголя, программы и т. д. Профессиональные рестораторы имеют в этом хороший опыт и с радостью им поделятся.

Многих заботит стоимость организации корпоративного Нового года. Сказать сложно, так как конечная стоимость - вопрос индивидуальный, и складывается он из большого числа параметров. В зависимости от количества гостей, банкета (или фуршета) и т. д. стоимость новогодних банкетов в ресторанах Клина начинается от двух тысяч рублей с человека, двухдневный отдых в загородном пансионате - от 8 до 15 тыс. рублей, гонорары артистов - от 20 тыс. рублей. Отсюда вы можете примерно прикинуть, во сколько может обойтись компании все мероприятие.

Одно могу сказать точно. Ресторан «Навруз» берется за корпоративные мероприятия с любым бюджетом и делает его на 100 % наших возможностей!

Ждем вас по адресу: ***Клинский район, д. «Белозерки», д. 134 (оздоровительный комплекс «Белозерки»)***
8/495/ 641-78-75, 8/964/ 648-08-238/49624/ 6-88-88

По щучьему велению, по рыбака хотению…

Пять прудов открыты сейчас для зимней рыбалки в «Клинском» рыбхозе

Заядлые рыбаки долго ждали первого льда, чтобы выйти по нему на охоту за щукой и другими хищниками, даже ездили за сотни километров в северные области, тратили на это время и немалые деньги, хотя под боком сейчас щучья рыбалка такая, что на ней не замечаешь время, а уловы только радуют.

Если раньше рыбхоз предлагал для зимних рыбаков всего два пруда, то с этого года в «Клинском» организована зимняя рыбалка на пяти прудах. Это Головной пруд в Дятлово, второй пруд на Владимировке, Головной и Элитный в Новоселках (возле деревни Крутцы). И, как обычно, работает Форелевый пруд. Такой выбор! И поистине немереное количество щуки, судака, форели и другой рыбы. Считайте сами! Головные пруды ежегодно по весне зарыбляются подращенной личинкой щуки. Подращенной личинкой судака все перечисленные пруды зарыблялись в 2011 и 2012 годах. Судак за эти годы подрос. Теперь на крючок попадают экземпляры по 1 – 1,5 кг. С момента открытия зимней рыбалки уже имеются рекорды: на Дятлово и в Новоселках щучки по 6,5 килограмм, а на Владимировке - на 6,9 и 8 кг. Поймать щучку на этих прудах на 1,5 - 3 кг сейчас обычное дело.

И такая чудо-рыбалка обходится чуть ли не даром по современным меркам. Стоимость путевки на Головной пруд у деревни Крутцы (участок Новоселки) на весь день с 8 до 17 часов составляет всего 300 рублей без ограничений по вылову. Причем, действуют еще и льготы. Для пенсионеров рыбалка на целый день обойдется всего в 50 рублей. А участники войн, чернобыльцы, инвалиды, при предоставлении документов, рыбачат абсолютно бесплатно. Если Вы рыбак постоянный – на Головном можно приобрести сезонные путевки. Путевка действительна до конца марта. Стоит всего 3000 руб. А для пенсионеров – 500 руб. Льготы только не распространяются на снасти. По «Правилам рыболовства РФ на 2014 год» одному рыбаку разрешается ловить на 5 жерлиц и одну удочку. В рыбхозе рыбалка разрешена на 10 жерлиц и одну удочку, а за каждые дополнительные 10 жерлиц придется доплатить 300 руб.

Удовольствие порыбачить на втором пруду Владимировки или на Элитном обойдется в 700 руб. на день плюс оплачивается вся пойманная рыба.

На Дятловском пруду № 1 все многообразие рыбы - щука, судак, окунь, плотва, карась, линь, лещ — ловится сейчас так же активно, как летом. Любой рыбы можно наловить до 25 кг, заплатив за путевку всего 700 рублей. Фактически в Дятлово рыбалку можно считать не ограниченной. Ну, где сейчас такое встретишь!?

На других платных водоемах, расположенных примерно на том же удалении от Клина, цена путевки доходит до 1000 и даже до 2000 руб. Почувствуйте разницу.

Для того, чтобы не терять светлое время суток зря, которого в декабре и без того очень мало, многие рыбаки приезжают с ночевкой в домиках и гостинице. Бодренькие утром с 8 часов, с открытия кассы, они выходят на лед и уходят с него, когда уже темнеет, с весьма приличным уловом. В минувшие выходные почти у каждого пруда рыбхоза «Клинский», где разрешена рыбалка, во второй половине дня на парковках стояли по два-три десятка автомобилей. Если бы рыбалка была неважной, то машин, скорее всего, не было бы вообще, потому что вряд ли бы их водители стали сидеть на холоде при плохой поклевке.

Самая дорогая рыбалка в рыбхозе «Клинский» - на Форелевом пруду, который минувшим летом кардинально обновился. Но здесь четыре вида путевок – от 500 до 2600 руб. за день. Есть возможность выбора. В путевку за 2600 входит 6 кг форели, а при стоимости путевки в 500 руб. каждый килограмм выловленной рыбы оплачивается по 450 руб. Сама рыба того стоит. Зарыбления отличной карельской форелью весом от 1 до 1,5 кг проводятся еженедельно. Поэтому можно выловить весьма неплохую рыбину. Если учесть, что в рознице охлажденная озерная карельская форель стоит от 500 руб., то выловленная в Форелевом пруду во Владимировке обойдется дешевле. Если же удастся поймать не одну, а несколько рыбешек, то выгода еще очевиднее. К тому же на Форелевом пруду действует система скидок и постоянная акция «Три друга», по которой при покупке сразу трех путевок одна из путевок продается со скидкой 20 %. Поэтому есть резон ехать на рыбалку в рыбхоз «Клинский» компаниями или семьями.

К тому же в хозяйстве для приема таких гостей созданы все условия — построены теплые домики, гостиница, обустроены места отдыха на берегу. Даже есть детская площадка для летних и зимних развлечений детей. Не случайно здесь все чаще знающие клинчане стали проводить банкеты и торжества по случаю юбилея, свадьбы и т. п. Здесь предпочитают проводить выходные дни и целые трудовые коллективы, что сплачивает их. На новогоднюю ночь на базе отдыха уже нет свободных мест. Да и на зимние каникулы незанятых домиков и номеров с каждым днем остается все меньше. Поэтому следует поспешить их забронировать, как это сделали многие дальновидные люди.

В пользу выбора такого отдыха есть простое объяснение. Только представьте. Тихие пруды в окружении заповедного леса. Ближайшие промпредприятия находятся за десятки километров от этого места, как и автотрассы с их круглосуточным шумом и гарью. Тишина. Белый снег. Воздух такой чистый и густой, кажется, его можно пить… Небо над головой так низко, что кажется, будто звезды можно собрать как снежинки на стекле. Круглосуточно этот покой надежно охраняется. А днем еще и отличный клев разнообразной рыбы… Остается только наслаждаться этой сказочной красотой и отдыхать душой и телом. И все это — в получасе езды от Клина

Дополнительную информацию можно узнать на сайтах www.fisherklin.com и www.vladimirovka.com. Звоните по телефону 8-910-456-13-96.

Пассажирские перевозки
комфортабельный автобус 17 мест
Грузоперевозки
тент, до 3 т
тел.: 8-926-399-24-96

ПРИНИМАЮТСЯ ОБЪЯВЛЕНИЯ С ФОТО
о продаже: недвижимости | животных | авто
Адрес: г. Клин, ул. Лавровская дорога, д. 276 т. 8 (49624) 2-70-15

АВТО
/продам, куплю, услуги/

КУПЛЮ АВТОМОБИЛИ
в любом состоянии, с любым пробегом
8-926-786-60-94
8-926-340-64-38

СРОЧНЫЙ ВЫКУП АВТО
честность гарантирована
8 (926) 197-46-90

■ АВТО куплю за вашу цену помощь в оформлении 8985-385-50-65

■ АВТО ВАЗ ГАЗ иномарки с любыми проблемами 8-968-783-53-44

■ АВТО куплю за вашу цену помощь в оформлении 8963-695-74-24

■ АВТО с любыми проблемами за 10 мин. 8-926-786-60-94

■ АВТО в любом состоянии 8-915-058-03-03

■ АВТО в любом состоянии, сам сниму с учета 8-926-340-64-38

■ VW-ПАССАТ В3 универсал 1993г сост.хорошее автозапуск фаркоп зимн.резина 8-962-901-24-21

■ АВТОВЫКУП 8-925-264-70-77

■ ВАЗ-2110 2005г пр.148т.км сине-зелен. дв.1,6 16клап хор. сост. уход гараж хран 110тыс. руб. 903-172-54-41

■ КУПЛЮ авто люб 8-903-226-31-69

■ КУПЛЮ автоприцеп 906-774-46-43

КУПЛЮ люб.авто 8-968-865-54-06

■ КУПЛЮ люб.иномарку 8-926-733-57-48

■ МАЗДА-6 2011г МКПП 1 хозяин состояние отличное 8-903-277-53-50

■ НИССАН Альмер 60т 906-774-46-43

■ ФОЛЬКСВАГЕН-ПОЛО 2013г новый пр.4т.км электропакет кондиционер 450т.р. 965-420-12-58

■ ФОРД-ФОКУС3 2012г белый пробег 55тыс.км 8-963-771-32-04

НЕДВИЖИМОСТЬ
продам

■ 1,2,3 к.кв 8-963-771-15-52

1-2-3 КОМН.КВАРТИРЫ от 33 до 76кв.м НОВЫЙ КЛИН рассрочка ипотека 8-916-579-23-00

■ 1ККВ Клин 916-658-92-06

■ 1ККВ ул.1-ая Овражная хор. сост. 8-915-023-07-00

■ 1ККВ ул.60лет Комсомола 37/18/7кв.м лоджия 8-915-023-07-00

■ 2ККВ в Шевляково 2млн.р 905-717-96-05

■ 2ККВ вокз 2,8млн 965-279-71-81

■ 2ККВ Дмитровский проезд 60/33/12кв.м 8-915-023-07-00

■ 2ККВ К. Маркса 8-915-023-07-00

■ 2ККВ Стреглово 44/28/16кв.м 8-915-023-07-00

■ 2ККВ ул.60лет Окт. 53/27/7кв.м изол. лоджия 8-915-023-07-00

■ 3ККВ в Малеевке б/поср.906-795-87-68

■ 3ККВ Зубово 57кв.м +гараж 8-915-023-07-00

■ 3ККВ ул. Клинская 61/40/7кв.м изол. Б+Л 8-915-023-07-00

■ 4ККВ изол. 110/70/11кв.м балкон 915-023-07-00

СРОЧНЫЙ выкуп вашей квартиры, комнаты, участка, дома, дачи 8-499-733-21-01

СРОЧНЫЙ ВЫКУП все операции с недвижимостью юридические услуги Клин ул. Захватаева д.4 оф 103 8-915-023-07-00 Зеленоград ул.1 Мая д.1 оф.3 8-499-729-30-01 агентство недвижимости АэНБИ

■ ГАРАЖ в районе новостройки НОВЫЙ КЛИН 8-903-716--15-13

■ ДАЧУ газовое отопление электричество колодец во дворе участок 17с. Конаковский район 8-916-256-42-71

■ ДАЧУ со всеми удобствами 8-903-674-36-67

■ ДВА СМЕЖНЫХ УЧАСТКА по 15 соток каждый д.Жестоки ИЖС 916-534-46-52

■ ДОМ 10пос 1,8млн 906-774-46-43

■ ДОМ+УЧ. С-Заулок 916-658-92-06

■ ЧАСТЬ ДОМА д. Селенское недалеко от церкви и 1-к.кв Клин-5 хрущевка 1 этаж кирп. 31кв.м 8-909-697-88-88

■ КОМНАТУ в двухкомнатной квартире г. Высоковск 750т. р8-965-358-71-12

■ КОМН. ул. Гагарина 915-023-07-00

■ ОФИСНЫЕ ПОМЕЩЕНИЯ 89, 36 и 37,4кв.м от 65т.р./кв.м 8-499-729-30-01

■ 7С Ямуга 200тр 8-906-774-4643

НЕДВИЖИМОСТЬ
куплю

■ 1-2-3ККВ комнату т. 8-499-733-21-01

■ 1-К КВ район 1ККВ срочно 8-915-023-07-00

■ 2ККВ срочно 8-915-023-07-00

■ 3ККВ срочно 8-915-023-07-00

АТН «ЗЕЛЕНЫЙ ГОРОД» Покупка, продажа: участки, дома, дачи, квартиры, комнаты, т. 8-499-733-21-01

■ ДАЧУ т. 8-962-904-16-52

■ ДАЧУ дом срочно 8-915-023-07-01

■ ДОМ дачу т. 8-499-733-21-01

■ ДОМ или часть дома можно ветхий т. 8-962-904-16-52

■ ДОМ район 8-903-226-31-69

■ ЗЕМ участок р-н 906-774-46-43

■ ЗЕМ.УЧ. в Раздолье срочно 8-963-771-44-58

■ КВАРТИРУ т. 8-499-733-21-01

■ КОМНАТУ т. 8-499-733-21-01

■ КОМНАТУ срочно 8-915-023-07-00

СРОЧНЫЙ ВЫКУП недвижимости 8-926-227-66-10

■ УЧАСТОК срочно 8-915-023-07-01

■ УЧАСТОК т. 8-499-733-21-01

■ УЧАСТОК т. 8-962-904-16-52

НЕДВИЖИМОСТЬ
сдам

■ 1ККВ т. 8-903-751-30-28;

■ 1КВ 8-967-108-01-12

■ 2ККВ т. 8-903-751-30-28;

■ 2-К КВ изолир 8-906-735-86-75

■ 2К.КВ Высок. 8-903-674-36-67

■ 2КВ 8-967-108-01-12

■ 2ККВ Майданово 963-687-32-15

■ 2ККВ ул. Менделеева т.8-985-455-32-02

■ 3К.КВ т. 8-903-751-30-28;

■ 1,2,3 к.кв 8-963-771-15-52

■ В САЛОНЕ красоты сдаются рабочие места 10т.р. 926-903-97-94

■ ДОМ т. 8-903-751-30-28;

■ КОМНАТУ т. 8-903-751-30-28;

■ КОМ и кварт 8-903-674-36-67

■ КОМНАТУ 8-967-108-01-12

■ КОМНАТУ на одного человека б/посредников 916-706-92-58

■ КОМНАТУ сдам телефон 8-962-943-61-99; тел. 8-967-020-13-74

ТАКСИ ЭКОНОМ низкие цены
55-333
8-909-949-96-90

■ КОМНАТУ центр хоз 916-052-1443

ПОМЕЩЕНИЕ центр ул. Гагарина 50 кв.м собствен. 8-916-683-66-22

НЕДВИЖИМОСТЬ
сниму

■ 1ККВ т. 8-903-751-30-28;

■ 1КВ 8-964-704-61-65

■ 2ККВ т. 8-903-751-30-28;

■ 2КВ 8-964-704-61-65

■ 3К.КВ т. 8-903-751-30-28;

■ 3КВ организ. 8-964-704-61-65

■ ДОМ т. 8-903-751-30-28;

■ КОМНАТУ т. 8-903-751-30-28;

■ КОМНАТУ 8-964-704-61-65

НЕДВИЖИМОСТЬ
меняю

■ ДОМ Клин цена 1,6млн на квартиру или продам 8-906-774-46-43

УСЛУГИ
разное

■ АДВОКАТСКИЕ услуги тел: 8-903-500-63-99

■ АЛКОГОЛИЗМ запои, блок, психотерапия врач высшей категории 8-903-791-76-61 8-903-170-73-99

■ АНГЛИЙСКИЙ язык 926-533-09-90

■ АНТЕННА триколор ТВ ремонт продажа т.8-903-578-75-10

■ АНТЕННЫ любые гар 916-804-4596

■ АНТЕННЫ Триколор НТВ+ HD и др гарант 903-7843107, 916-3441661

■ АНТЕННЫ триколор НТВ+установка ремонт гарантия 917-514-30-25

■ ВАННЫ эмалируем 905-703-99-98

■ ВИДЕОНАБЛЮДЕНИЕ ремонт компьютерной техники 963-771-92-01

■ ВИДЕОФОТОСЪЕМКА качественно недорого монтаж коллажи 8-916-778-96-00 www.klin-video.ru

■ «ГИГИЕНЭКО» уничтожение насекомых грызунов 8-906-723-57-11

■ ДЕД Мороз и Снегурочка. Поздравления на дому 8-905-593-90-84; 8-903-246-13-84

■ ДОСТАВКА продуктов на дом круглосуточно 985-680-12-88; 965-410-31-99; 925-641-01-44

■ КАПЕЛЬНИЦЫ инъекции массаж мед.образование выезд на дом 8-962-959-19-75

■ КОМП.МАСТЕР все виды ремонта ПК ноутбуков планшетов выезд на дом 8-968-943-04-01

■ КОМП.МАСТЕР с опытом. Качественно и недорого. т. 8-916-425-26-27; 6-10-45 Сергей Андреевич

■ КОМПЬЮТЕРНЫЙ мастер решение проблем ремонт наладка модернизация 6-84-83; 8-916-974-63-54

КУРСЫ и сеансы женское обаяние Биоэнергетика т. 8-926-422-99-10

■ МАТЕМАТИКА школьники 7-11кл ГИА ЕГЭ студенты 985-170-85-44

■ ПИЛИМ деревья любой сложности 8-916-556-56-49

■ ПРЕДЛАГАЕМ все малярные работы 925-175-85-17; 2-75-85 быстро

■ ПРОВЕДЕМ торжество веселой компании видео 8-926-753-00-05

■ РЕМОНТ и рестовр-ия мягкой мебели замена ППУ 8-925-272-07-47

■ РЕМОНТ любой компьютер выезд 963-772-42-98; 926-694-11-40

■ РЕМОНТ любых холодильников на дому в т.ч. гарантийных 8-903-976-15-30

■ РЕМОНТ телевизоров выезд на дом установка триколор 2-89-49; 8-906-087-49-39

СУДЕБНЫЕ ЮРИСТЫ
Сложные судебные споры
8 (903) 20-555-32

■ РЕМОНТ швейн м 8-926-276-90-36

РЕПЕТИТОР математика информатика любой возраст ОГЭ ЕГЭ гарантия результата 8-916-683-66-22

■ РЕПЕТИТОР по русскому языку 5-11кл ЕГЭ ГИА 8-926-595-92-98

■ РЕПЕТИТОР по русскому языку. ЕГЭ, ОГЭ, умение писать сочинение. 916-563-59-30, 965-110-25-64

■ САНТЕХНИК со стажем 8-499-409-09-81

■ СБОРКА мебели на дому недорого 8-915-033-73-85

■ СОВРЕМЕННАЯ электрика и системы умного дома 8-499-409-09-81

■ СТОМАТОЛОГ опытн 926-560-40-13

■ СТРИЖКА собак кошек зоосалон «Мягкие лапки» 916-253-45-34

■ СТРИЖКА собак с выездом на дом 963-990-70-79

СУДЕБНЫЕ юристы. Сложные судебные споры 8-903-20-555-32

■ ТЕЛЕАТЕЛЬЕ ООО»Орбита-Сервис» г.Клин К Маркса 12а 849624-2-07-52 ежедневно 9-18 сб вс 9-16

■ ТЕЛЕМАСТЕР стаж 40лет у вас дома гаран 1год 8-903-629-77-73

■ ТРИКОЛОР НТВ+ ант 968-709-2006

■ ТРИКОЛОР НТВ+ ант 968-709-2006

■ ТРИКОЛОР ремонт установка т.8-965-169-89-35

■ УСТАНОВКА меж.комн. двер. спец.инстр.качество 966-301-01-54

ЮРИСТ консультации оформление документов сопровождение сделок 8-915-023-07-00

ПРОДАМ
разное

■ ДУХИ гербалайф 985-170-85-44

■ МЕБЕЛЬ спальня +ортопед матрас 8-964-588-81-79

■ РЫБОЛОВНЫЕ ТОВАРЫ зима-лето дешево 8-965-423-99-33

■ СРОЧНО ПРОДАЕТСЯ стеклянная витрина с прилавком цена договорная т.8-905-513-58-86

■ ТОРГОВЫЕ стеллажи витрины дешево 8-965-423-99-33

■ ФОРМА хокк.б/у 903-017-51-00

КУПЛЮ
разное

■ АНТИКВАРИАТ монеты бум деньги знаки значки самовары статуэтки и изд из фарфора и серебра кортик сабля все старое приеду 8-909-965-66-23

■ АИ-95 АИ-92 ДТ 8-906-774-46-43

ЖИВОТНЫЕ

■ ПРОДАМ корову 3-х лет стельная 8-905-724-96-40

УСЛУГИ
/строительство и ремонт/

■ БАНИ дома брусовые и каркасные крыши любой сложности внутренняя и наружная отделка сайдинг заборы есть свои строительные леса бригада из Клина без посредников 8-926-934-57-96

■ БРИГАДА строителей выполнит люб работы по строительству и ремонту помещений 8926-230-96-56

■ БУРЕНИЕ скважин на бору 1800р кв/п м 8-985-644-99-44

■ ВАННА под ключ потолк шпакл. обои ламин плитка 906-089-65-58

■ КЛАДКА каминов печей барбекю 8-906-741-14-48

■ КОЛОДЦЫ под ключ водопровод любой сложности сантех работы качество гарантия 909-663-85-24

ПАМЯТНИКИ КАРЕЛЬСКИЙ ГРАНИТ
СОБСТВЕННОЕ ПРОИЗВОДСТВО
Сезонные скидки 20%
от 1500 до 12000 руб.
8-906-651-89-81
8-910-647-68-58
г. Клин, ул. Чайковского, 99Б (около м-на АТАК)
www.granit-center.info

ООО "ЕЛИЗАВЕТА"
ЭВАКУАЦИЯ
ЛЕГКОВОГО И ГРУЗОВОГО АВТОТРАНСПОРТА
8-903-141-61-61
МАНИПУЛЯТОРЫ
АВТОКРАН-ВЕЗДЕХОД, 25 Т
ГИДРОМОЛОТ,
ЛЕСОВОЗ "ФИСКАРС", ВЕЗДЕХОДЫ.
ЯМОБУР, АВТОВЫШКИ, ДЛИННОМЕРЫ, ЕВРОФУРЫ 82 куб. м
ПОГРУЗЧИК-ЭКСКАВАТОР JCB

АВТОКРАНЫ
25 тонн - 22 метра
14 тонн - 14 метров
8-910-453-06-94

■ КОЛОДЦЫ под ключ септики земляные работы водопровод любой сложности 964-591-12-55

■ КОЛОДЦЫ септики водопровод гарантия качества 964-783-10-17

■ КОЛОДЦЫ септики водопровод канализация 906-733-32-46

■ КОЛОДЦЫ септики доставка колец домики траншеи 962-900-50-26

■ КОЛОДЦЫ септики углубления домики для колодцев 8-910-474-66-57

■ КОЛОДЦЫ септики чистка ремонт углубление доставка колец качество гарантия 905-751-91-51

■ КОПКА и чистка колодцев и септиков недорого 8-985-644-99-44

■ МАНИПУЛЯТОР КамАЗ недорого 8-985-644-99-44

■ МЕЛКИЙ ремонт квартир выравниваю стены поклею обои ламинат линолиум 8-903-614-23-41

■ ОТДЕЛКА коттеджей и квартир качественно и недорого гарантия Виктор 8-926-337-42-90

■ ОТКАЧКА септиков 916-158-77-22

■ ПЕСОК ПГС щебень земля грунт торф вывоз мус.деш. 903-707-75-75

■ ПЕСОК щеб.ПГС торф земл.навоз вывоз мус. деш. 903-707-75-75

■ ПОКРАСКА шпаклевка обои 2-75-85; 968-816-86-88 быстро качес.

■ РЕМОНТ квартир ванн г/картон плитка ламинат шпаклевка обои сантехника недор 968-778-10-81

■ РЕМОНТ квартир дач офисов от среднего до евро под ключ гарантия 1год доставка бесплатно 8-916-28-28-320

■ РЕМОНТ квартир коттеджей все виды ремонта цена договорная качество и быстро 8-926-815-07-66

■ РЕМОНТ квартир любой сложности 919-729-26-23

■ РЕМОНТ квартир малярка все работы 910-438-79-72; 2-75-85

■ РЕМОНТ квартир отопление сантехника 8-926-276-90-36

■ РЕМОНТ квартир плитка шпаклевка стен быстро 965-286-07-09

■ РЕМОНТ малярка штукатурка 8-903-547-43-84 Надежда

■ РЕМОНТ металлич.дверей 917-506-78-18

■ РЕМОНТ отделка помещений быстро качественно недорого 8-925-801-10-07

■ САНТЕХНИКА отопление водопровод из колодцев и скважин 8-915-345-81-08

■ САНТЕХНИКА электрика 8-903-614-23-41

■ ТОРФ земл.навоз 906-055-10-04

■ УСТАНОВКА и замена водяных счетчиков, радиаторов отопления и полипропиленовых труб 8-965-188-56-29

■ ЦИКЛЕВКА 8-968-721-68-30

ПЕНОПЛАСТ
С ЗАВОДА,
ОТ ОДНОГО ЛИСТА
ПСБ-С15, ПСБ-С25
ПСБ-С35, ПСБ-С25Ф
8-985-766-17-65, 2-15-06
www.penoplast-klin.ru

КИРПИЧ
облицовочный с доставкой
8-903-578-97-21

■ ШПАКЛЕВКА покраска обои выравнивание стен потолков 926-185-42-61; 2-75-85 быстро качест.

■ ШПАКЛЕВКА покраска обои выравнивание стен потолков откосы 909-689-96-42; 2-75-85 быстро

■ ЭЛЕКТРИК больш опыт работ недор.910-416-01-72; 909-924-30-39

■ ЭЛЕКТРИКА качественно недорого 8-926-938-90-10

■ ЭЛЕКТРОМОНТАЖ любой каприз 8-903-747-19-28

■ ЭЛЕКТРОМОНТАЖ сборка ремонт электрощитов 8-903-747-19-28

ПРОДАМ
стройматериалы

■ ДОСКА обр. 4тр 8-906-721-14-57

■ ДРОВА березовые 903-286-04-40

■ ДРОВА березовые колотые 8-915-313-44-43

■ СРУБЫ 3х4 5х3 6х3 6х4 5х6 6х6 и др доставка сборка срубов Тверь недорого 8-915-739-26-76

УСЛУГИ
/грузоперевозки/

■ МЕРСЕДЕС 7мест 8-919-773-32-23

■ АВТО ГАЗЕЛИ 4м 8-916-066-82-95

■ А/ГАЗЕЛЬ будк 4м 985-167-36-39

■ А/ГАЗЕЛЬ будк 4м 985-167-36-39

■ АВТОГАЗЕЛЬ борт-тент 4-6метр до 2 тонн т. 8-906-075-26-35

■ АВТОБУС 8 мест 8-903-779-23-78

■ АВТОБУС 8 мест 8-963-622-95-10

■ АВТОБУС Мерседес 7мест 8-926-620-80-81

■ АЭРОПОРТЫ пассажир. перевозки 8мест 925-129-45-97

■ ГАЗЕЛИ 4м 8-905-717-81-88

■ ГАЗЕЛЬ недорого 8905-709-25-90

■ ГРУЗОПЕРЕВОЗКИ 906-086-95-61

■ ГРУЗОПЕРЕВОЗКИ качественно и доступно 8-926-898-79-56

■ ГРУЗОПЕРЕВОЗКИ промфургон 18к.м 2,5т по России 916-173-03-66

■ ОТКАЧКА септиков 903-501-81-18

■ ТАКСИ 70руб 925-261-78-00

ХЕНДАЙ-ИЗОТЕРМ 90 3,5т v20куб Москва обл РФ 8-903-117-96-64

РАБОТА
/требуются, ищу работу/

■ АГЕНТ в агенст.недвиж. т. 8-962-904-16-52

■ АГЕНТ по недвижимости 8-916-086-54-73

■ В АВТОСЕРВИС требуется рабочий в малярный цех 8-910-468-82-86

■ В БИЗНЕС без рисков партнеры 8-903-578-76-92

■ ДОП доход 8-909-910-59-67

■ ДОПОЛНИТЕЛЬНЫЙ доход 8-929-620-76-00

■ ИЩУ сиделку 985-266-77-30

■ КЛАДОВЩИК на производство металлоконструкций срочно 8-967-107-63-46 с 8 до 18

■ НОВОМУ проекту требуются новые люди 8-929-620-76-00

■ ОБТЯЖЧИКИ 8-903-130-76-73

■ ОРГАНИЗАЦИИ требуются бойцы грузчики мастер на участок реализации работа 5км от Клина телефон 6-05-08; тел.8-905-500-66-01

■ ОХРАННИКИ ЧОП «Кодекс» Клин и Клин.р-он 8-909-971-10-17

■ ПИЛОРАМЩИК 8-906-721-14-57

■ ПОВАР в кафе предоставляется проживание 8-967-896-35-92

■ ПРЕДПРИЯТИЮ требуется водитель подробности по т.8-965-445-08-75

■ ПРОДАВЕЦ срочно в магазин автозапчасти 8-903-742-23-00

■ ПРОДАВЕЦ-ФЛОРИСТ с о/работы от 1 года 8-926-433-46-80

■ РАБОТА с качественной косметикой 8-905-716-10-40

■ РАЗНОРАБОЧИЕ на производство металлоконструкций 8-967-107-63-46 с 8 до 18

■ СЛЕСАРЬ-САНТЕХНИК по установке водяных счетчиков в Клинском и Солнечногорском районе. О/ работы от 3-х лет, со своим инструментом и личным авто. Работа сдельно -высокая, разъездная. 8-962-969-62-12 Борис.

■ ФАРМАЦЕВТ в круглосуточную аптеку 8-985-966-77-89

■ ШВЕИ возможно обучение 905-759-69-03; 905-707-20-44

К подготовке рабочих кадров намечено привлекать предприятия

Не так давно, в конце ноября, в московском «Президент-отеле» прошла VIII Конгресс-выставка «Global education - Образование без границ», главная тема которой обозначена весьма емко - «Профессиональные кадры новой России».

На первой же конференции конгресса было отмечено, что в этом году выпускникам российских общеобразовательных учебных заведений было предложено 440 тысяч мест в техникумах, колледжах и вузах по программам среднего профессионального образования. Если учесть, что сейчас в России профессиям рабочих, техников, квалифицированных служащих обучаются почти 2,8 миллиона человек, то на первый взгляд кажется, что с рабочими кадрами в России должно быть все нормально. Но если посмотреть на эти числа с точки зрения экономики, то на второй взгляд увидим, что ее потребности в рабочих и техниках гораздо больше. Причем, производству нужны теперь не простые токари, слесари или фрезеровщика, а особые кадры. Теперь требуется рабочий высокой квалификации, знающий производство, умеющий прочитать чертеж, сделать деталь и при этом отлично понимающий роль этой детали в приборе или механизме. Таких специалистов руководители производств готовы искать и приобретать, а потом лелеять.

Не так давно руководитель-совладелец крупного клинского предприятия рассказывал, как он узнал об одном клинском парне, работавшем в Химках по той же специальности, что была вакантна на предприятии в Клину. Он разузнал об этом мастере своего дела все, посмотрел его работу на предприятии в Химках, уговаривал перейти в Клин ближе к дому, предлагал лучшие условия не только оплаты, но и условий труда. За женщиной меньше по времени и затратам ухаживать доводилось, отмечал руководитель предприятия. Но все равно сумел привлечь специалиста на свое предприятие к взаимному удовлетворению обоих.

Самое интересное в этой истории то, что в советские времена таких специалистов готовили в Клину десятками ежегодно, и дефицита кадров совсем не наблюдалось, как и переизбытка, потому что все находили себе работу. Сегодня же работа есть, а ее исполнителей не хватает.

Эта история наглядно показывает, что нынешняя система профессионально-технического образования давно отстала от требований предприятий. К тому же она зачастую по-прежнему выполняет социальную функцию, потому что принимает учеников, которые не могут учиться в старших классах школы.

О подобных историях рассказывали и участники конгресса «Global education - Образование без границ». А руководитель проектов Европейского фонда образования Франка Крестани отметила, что проблемы с профобразованием есть во многих странах, европейских в том числе. В Европе, как и в России, профессиональное среднее образование не является приоритетным для родителей и студентов. Поэтому одной из своих задач Европейский фонд образования ставит увеличение привлекательности рабочих специальностей и обучения им.

В России решением этой же задачи занимается Агентство стратегических инициатив (АСИ), которое подготовило свои предложения, взяв в качестве примера дуальную систему профобразования Германии. Дуальным профобразование называется из-за тесного переплетения теории и практики. Но у немцев главное условие получения профобразования – согласие конкретного предприятия, фирмы, учреждения, которые сопровождают своих учеников во время учебы, а потом предоставляют рабочее место. В 10 российских регионах уже идет подобный эксперимент. Однако во всей нашей стране нашлось всего 67 предприятий, которые готовы деньгами и еще как-либо участвовать в подготовке рабочих кадров.

Поэтому АСИ не планирует слепо копировать немецкий опыт, но предлагает стимулировать предприятия, чтобы им было интересно участвовать в обучении и переподготовке рабочих и техников. При этом формы поддержки профобразования могут быть самыми разными - от предоставления места на предприятии для оплаченной практики до поставок нового оборудования в учебные учреждения. Ведь сегодня колледжи и техникумы самостоятельно определяют, на какой оборудовании обучать своих учащихся.

При этом исходят из своих доходов и расходов. А потому подчас приобретают не самое современно учебное оборудование. Например, весьма полезная для подготовки механиков, наладчиков лаборатория гидропневмоавтоматики стоит 8 миллионов рублей, а у колледжей в среднем на год для приобретения подобного оборудования имеются один-полтора миллиона рублей. Без сторонней помощи, в первую очередь заинтересованных в квалифицированных рабочих кадрах предприятий, колледжи и техникумы не смогут успевать обновлять учебное оборудование и поспевать за потребностями рынка труда.

- Предстоит разработать целый спектр примерных образовательных программ, - назвал одну из трех самых важных задачи для системы профессионального образования заместитель министра науки и образования Александр Климов. - Вторая важная тема - все, что связано с движением WorldSkills. У нас сейчас практически все включились в него. (Об этом «Клинская Неделя» рассказывала в № 44 от 15.11 - ред.) Ну и третья задача - расширение масштабов программ дополнительного профессионального образования.

ТРЕБУЮТСЯ
В КАФЕ «КРУАССАН»
▪ПОВАРА
▪УБОРЩИЦА-ПОСУДОМОЙЩИЦА
8-903-115-34-38

ТРЕБУЮТСЯ
в кузнечный цех
КУЗНЕЦЫ
СВАРЩИК-СБОРЩИК
МАЛЯР
МОНТАЖНИКИ
РАБОЧИЕ ПО ЦЕХУ
8-968-720-16-78
8-919-77-59-370

АВТОКОЛОННА 1792
приглашает на работу
• КОНДУКТОРОВ
• ВОДИТЕЛЕЙ (кат. D)
• ПОВАРА
• СЛЕСАРЕЙ по ремонту автомобилей
Полный соцпакет
Тел. 2-75-66

Пятёрочка
ПОСТРОЙ КАРЬЕРУ В КРУПНОЙ ТОРГОВОЙ КОМПАНИИ
ПРИГЛАШАЕМ НА РАБОТУ
» ВО ВСЕ НАШИ МАГАЗИНЫ
ВАКАНСИИ ЕСТЬ В ЛЮБОМ РАЙОНЕ МОСКВЫ И МОСКОВСКОЙ ОБЛАСТИ
Зам. директоров магазинов 40 000 - 50 000 руб. (оклад+премии)
Товароведов от 30 000 руб.
Продавцов-кассиров от 25 000 руб.
Грузчиков от 25 000 руб.
> Оформление по ТК РФ
> Официальная белая зарплата (выплата 2 раза в мес.)
> Работа рядом с домом
> Оформление мед. книжки БЕСПЛАТНО
> Возможность профессионального и карьерного роста
> Скидки на продукцию в наших магазинах
СКОРО ОТКРЫТИЕ!
• г. Клин, ул. Мира, д. 48
• г. Солнечногорск, ул. Обуховская
Звоните нам по телефону: 8-800-555-17-50 (звонок бесплатный)
Или заполните анкету на сайте: www.pyaterochka.ru/career

Крупная компания приглашает на работу для профессиональной уборки
Уборщиц Дворников
З/п от 14.500 до 16.500 руб. (на руки)
График работы: 2/2 с 8.00-20.00 ч.
Возможна работа вахтовым методом в Москве
8-915-460-74-76
8-495-646-07-66
8-800-100-02-97
(звонок бесплатный)

ТРЕБУЕТСЯ
МЕНЕДЖЕР по продажам
Солнечногорск, Клин
8/49624/2-70-15
8-903-182-83-00

СРОЧНО ТРЕБУЕТСЯ
СВАРЩИК
в цех металлических дверей
8-925-120-80-36

ОБЪЕДИНЕННАЯ РЕДАКЦИЯ ГАЗЕТ
"Рекламная Неделька" и "Клинская Неделя"
РАСПРОСТРАНИТ
вместе со своими изданиями
ЛИСТОВКА
ваши буклеты и листовки
т. 3-54-11,
8-916-414-03-08

медицинский центр
"Надежда"
Лицензия № 50-01-001549

Наш девиз:
компетентность,
квалификация,
качество
20 лет с вами!

NEW
АППАРАТНАЯ МЕТОДИКА УЛЬТРАЗВУКОВОЙ ТЕРАПИИ:
• эпиляция • уход по типу лица
• коррекция возрастных изменений
• массаж • чистка лица

СОЛЯРИЙ

Вам помогут наши лучшие специалисты по направлениям:
• Гинекология
• Отоларингология
• Неврология
• Офтальмология
• Ревматология
• Гастроэнтерология
• Эндокринология
• Кардиология
• Терапия
• Проктология
• Урология
• Флебология
• Косметология
• Все виды анализов

г. Клин, ул. Ленинградская, д. 2/11, 2 этаж, офис 26 2-07-39, 8-903-273-34-13

О ВОЗМОЖНЫХ ПРОТИВОПОКАЗАНИЯХ ПРОКОНСУЛЬТИРУЙТЕСЬ СО СПЕЦИАЛИСТОМ

ОРТОПЕДИЧЕСКИЙ САЛОН
ТОВАРЫ ДЛЯ ЗДОРОВЬЯ ВСЕЙ СЕМЬИ
ОРТОЗДРАВ

Все консультанты со специальной подготовкой по ортопедии
Огромный выбор Товар в наличии
Весь товар сертифицирован
Скидки пенсионерам и постоянным клиентам

ОРТЕЗЫ И БАНДАЖИ
КОМПРЕССИОННЫЙ ТРИКОТАЖ
ОРТОПЕДИЧЕСКИЕ ПОДУШКИ и МАТРАСЫ
ОРТОПЕДИЧЕСКАЯ ОБУВЬ

ОРТОПЕДИЧЕСКИЕ СТЕЛЬКИ
Германия
Для взрослых и детей
Более 20-ти моделей
Для всех типов обуви

МАССАЖЕРЫ ТРЕНАЖЕРЫ

НЕПРЕВЗОЙДЕННЫЙ КОМФОРТ ЕЖЕДНЕВНО
ТОЛЬКО ЕВРОПЕЙСКИЕ МОДЕЛИ
ОГРОМНЫЙ ВЫБОР
от 2`750
цена указана на Leon Shoes Atys

ДЕТСКАЯ ОРТОПЕДИЧЕСКАЯ ОБУВЬ
БОЛЕЕ 40 МОДЕЛЕЙ

(499) 391-391-7
г. Клин, «ОРТОЗДРАВ»
Спортивная ул., д. 21/33
1-й этаж
Салоны "ОРТОЗДРАВ" работают ежедневно с 9:00 до 21:00

О ВОЗМОЖНЫХ ПРОТИВОПОКАЗАНИЯХ ПРОКОНСУЛЬТИРУЙТЕСЬ СО СПЕЦИАЛИСТОМ

Обустрой свой дом со вкусом

Служба информации:
Тел.: 8 /49624/ 2-70-15
E-mail: info@nedelka-klin.ru

Полосу подготовили Дмитрий Кириллов
Служба информации: Тел.: 8 /49624/ 2-70-15 E-mail: info@nedelka-klin.ru
№ 48 (591) 13 декабря www.nedelka-klin.ru

МИНИ-ФУТБОЛ

Итоги пятого тура

В ДЮСШ имени Трефилова по воскресеньям проходят матчи первенства Клинского района. В матчах 5-го тура в первой группе зафиксированы следующие результаты: «Спартак» - «Высоковск» 7:3, «Алфёрово» - «Торпеда» 1:2, «Сокол» - «Юность» 5:2, ДЮСШ – «Химик» 4:5, «Зубово» - «Титан» -:+.

	и	в	н	п	м	0
1. «Химик»	5	3	2	0	23-13	11
2. «Сокол»	5	3	1	1	19-12	10
3. «Торпеда»	5	3	1	1	13-9	10
4. «Спартак»	5	3	0	2	30-19	9
5. «Титан»	3	2	1	0	11-3	7
6. «Алферово»	4	2	0	2	11-12	6
7. «Юность»	5	1	1	3	16-19	4
8. ДЮСШ	4	1	1	2	8-11	4
9. «Высоковск»	5	1	1	3	7-11	4
10. «Зубово»	5	0	0	5	5-34	0

ТЕННИС

Победили в двух разрядах в Дубне

Фото: Аркадий Нестеров

Бондаренко и Маников победили в паре

6-7 декабря в теннисном центре города Дмитрова прошел открытый чемпионат Дубны среди мужчин. Клин представляли 6 теннисистов. В одиночном разряде победителем стал наш спортсмен - Владислав Маников. В финале он обыграл Сергея Левшенкова из Дубны – 6/3, 6/2. В парном разряде главный приз также достался клинчанам: Владиславу Маникову и Ростиславу Бондаренко.

ВОЛЕЙБОЛ

Итоги восьмого тура

7 декабря в Слободе прошли матчи 8-го тура открытого первенства Клина. «Сенеж» утратил лидерство, проиграв «Поварову» - 1:3. А возглавил турнирную таблицу «Роникс», победивший «СВ» - 3:1. «Триада» была значительно сильнее «Слободы» - 3:0. «Нудоль» взял верх над молодежным составом «Сенежа» - 3:1. Теперь тройка фаворитов выглядит так: 1. Роникс (21). 2. «Сенеж» (19), 3. «Триада» (16).

КАРАТЭ

На татами вызываются дети

Управление по делам молодежи, физической культуры и спорта администрации Клинского района 21 декабря проводит Первенство Клинского района по каратэ среди начинающих детей.

Начало в 10.00 часов в Физкультурно-оздоровительном центре «Лидер» по адресу: Бородинский проезд, д. № 29 (за поликлиникой № 2).

СВЕЖИЕ НОВОСТИ КЛИНА ЗДЕСЬ:
www.nedelka-klin.ru

ФУТБОЛ

Незабываемый сезон «Титана»

3 декабря в столичном РДКД «Яуза» Федерация футбола Московской области торжественно подвела итоги сезона 2014 года, отметив лучших футболистов, тренеров и сильнейшие команды Подмосковья. Высшие награды получил футбольный клуб «Титан» - победитель первенства России среди команд III дивизиона в зоне «Московская область». Главный тренер клинчан Вадим Шаталин признан лучшим тренером. Лауреатом стала и пресс-служба нашей команды.

Фото: fmo.ru

Вадим Шаталин получает заслуженную награду

- Всегда приятно получать призы. Тем более, что мы впервые попали в такое количество номинаций, - поделился впечатлениями Вадим Шаталин. – Все это мы заслужили своей игрой и добились исторических результатов для клинского футбола.

- Что сейчас преобладает: радость от победы в зональном первенстве или некоторое разочарование от того, что не смогли выиграть финальный турнир?

- Горчинка разочарования присутствует, потому что по всем предпосылкам «Титан» мог в Сочи занять 1-е место. Наша команда лидировала перед последним туром. Но было некоторое недовосстановление игроков, и в решающий момент ребята не показали и 50-ти процентов своих возможностей. Плюс сыграло свою роль отсутствие двух ключевых футболистов: вратаря Максима Чеклецова и диспетчера Дениса Гудаева. Нельзя не отметить и очень слабое судейство на турнире.

- Кто, на ваш взгляд, стал лучшим игроком «Титана» в прошедшем сезоне?

- Выделять кого-то одного я бы не стал. В регулярном первенстве мы пропустили очень мало мячей. В этом большая заслуга вратаря Чеклецова и столпа обороны Николая Шестакова. Коля провел все матчи от звонка до звонка и цементировал подходы к воротам. Люди вокруг него менялись: кто-то ушел, кто-то пришел, но со всеми Шестаков быстро находил общий язык. Денис Гудаев первый круг здорово отыграл в защите, но когда мы его перевели в середину поля, он стал настоящим лидером атак. Забил самые важные мячи, в том числе и в Сочи. Даниэль Ахтямов записал на свой счет 30 голов во всех турнирах, в которых мы участвовали. Были у него определенные спады, но столько мячей надо уметь забить. Алексей Бушин, влившись в команду, провел феерическую концовку. Павел Пашин был очень надежен на всех позициях, куда мы его ставили. Капитан Дмитрий Иванов отыграл на своем хорошем уровне. Все ребята выложились и хотели показать максимум своих возможностей. Может, не всегда и не у всех это получалось.

- По ходу сезона «Титан» покинуло 5 игроков основной обоймы. В чем причина их ухода?

- Некоторые игроки, например, Нестеров, Боев ушли на повышение – во II дивизион. Я их отлично понимаю. Для этих ребят «Титан» стал трамплином для перехода на более высокий уровень. Подваканян женился и сейчас вообще уехал из страны в Норвегию. Лапидус решил сконцентрироваться на учебе в институте. А вот уход Трубицына, по моему мнению, обернулся для него ошибкой. Но нет худа без добра. Приехавший на замену Трубицыну Бушин стал одним из лидеров команды. Поэтому говорить о большой текучке кадров в «Титане» не следует. Тем более, что немало ключевых позиций в нашей команде занимают местные, клинские игроки.

- Основная работа в тренерском штабе «Титан» распределяется между вами и Игорем Блажевским. Как удается справляться с такой большой нагрузкой?

- По ходу сезона частично нам помогал Виталий Иванов. Еще у нас Максим Чеклецов - парень общительный. И можно сказать, что он взял на себя функцию по работе с вратарями. А вообще мы с Игорем Николаевичем сотрудничаем давно и хорошо понимаем друг друга. План на игры и тренировки у нас всегда выработан. Какие-то оперативные вопросы решаем совместно. Но думаю, что тренерский штаб в будущем нуждается в расширении.

- Выезжая в Мытищи, Железнодорожный, Долгопрудный, Подольск, мы видели, какие прекрасные комплексы построены там для занятий футболом. Приходится признать, что Клин намного отстал от этих городов в развитии самого популярного вида спорта?

- После завершения своей футбольной карьеры я постоянно живу и работаю в Клину уже 15 лет. За это время, за исключением появления ледовых дворцов, у нас другим спортивным сооружением уделялось очень мало внимания. Они все устарели, и проводить в них серьезные соревнования просто нельзя. Хорошо, что скоро появятся новые ФОКи. Но стадионы «Химик» и «Строитель» по своему оснащению застряли в прошлом веке. Надеюсь, что с приходом нового главы Клинского района ситуация изменится в лучшую сторону.

- В ближайшее время вас ждет встреча с руководством района. Какие вопросы будут вынесены на повестку дня?

- Вопросов достаточно много. Основные касаются материально-технического обеспечения. Необходимо улучшать инфраструктуру стадиона «Строитель». Из-за отсутствия освещения тренировочное время, с учетом занятий детей, у нас ограничено. Конечно, нужны административное здание и современные раздевалки. Надеюсь, что своим выходом по спортивному принципу во II дивизион мы ускорим решение этих задач. Ну, и хотелось бы выяснить: останемся ли мы среди любителей или сделаем тот шаг, который клинские болельщики ждали 50 лет.

- Болельщики стали для «Титана» тем самым 12-м игроком?

- Для нас они – самые лучшие. Ребята всегда в большом количестве ездили за командой. Устраивали красочные перформансы, гнали футболистов вперед. В прежние годы их боление иногда переходило рамки дозволенного. Но сейчас все негативные моменты остались позади. Я считаю, что в успехе команды заслуга болельщиков огромная.

ХОККЕЙ

Серия прервалась

Шесть побед подряд одержал «Клин Спортивный» в первенстве МХЛ. К сожалению, замечательная серия прервалась в Сарове. Теперь клинчан ждут непростые и захватывающие матчи с лидерами на своем льду.

Фото: mhl2.khl.ru

Защитникам «Молнии» трудно было удержать Михаила Уразова

2 декабря. «Молния» (Рязань) – «Клин Спортивный» 2:7 (0:1, 1:3, 1:3)

0:1 – Бостанжиев (18), 0:2 – Аксенов (21, бол.), 0:3 – Бостанжиев (24), 0:4 – Грушин (25), 1:4 – (39), 1:5 – Бостанжиев (48), 1:6 - Уразов (52), 2:6 – (57, бол.), 2:7 – Илларионов (60)

Броски в створ: 17-35. Штраф: 6-14.

3 декабря. «Молния» (Рязань) – «Клин Спортивный» 3:7 (2:3, 1:0, 0:4)

1:0 – (6), 2:0 – (7), 2:1 – Бостанжиев (8), 2:2 – Остроухов (8), 2:3 – Уразов (11), 3:3 – (26), 3:4 – Тебеньков (41, бол.), 3:5 – Тебеньков (43), 3:6 – Аксенов (47), 3:7 – Тимченко (57, бол.)

Броски в створ: 29-50. Штраф: 8-8.

6 декабря. «Ракета» (Саров) – «Клин Спортивный» 3:2 (2:0, 1:0, 0:2)

1:0 – (3, бол.), 2:0 – (20, бол.), 3:0 – (40), 3:1 – Жеребкин (46), 3:2 – Тимофеев (53)

Броски в створ: 20-34. Штраф: 18-18.

7 декабря. «Ракета» (Саров) – «Клин Спортивный» 6:3 (2:1, 2:1, 2:1)

1:0 – (13, бол.), 2:0 – (17), 2:1 – Воробьев (20, бол.), 3:1 – (26), 3:2 – Сорокин (37), 4:2 – (40), 5:2 – (44, бол.), 5:3 – Грушин (50), 6:3 – (59, п. в.)

Броски в створ: 24-28. Штраф: 8-20

В последнем матче травму получил капитан клинчан Михаил Уразов. Он смело бросился под бросок соперника, и шайба угодила хоккеисту в лицо. Самостоятельно площадку Михаил покинуть не смог.

- К сожалению, не получилось набрать очков, - сказал на пресс-конференции главный тренер «Клина Спортивного» Андрей Никишов. - Игры провели зеркально: дома две выиграли, здесь проиграли. Где-то не хватило удачи. Моменты были, а реализовать не смогли. Потом с составом у нас не все хорошо: травмы подкосили. К тому же еще одного игрока забрали в сборную. Все вместе и привело к такому неутешительному результату.

Анонс. 11-12 декабря. «Клин Спортивный» - «Дмитров». Начало в 19.00.

15-16 декабря. «Клин Спортивный» - «Локо-Юниор» (Ярославль). Начало в 19.00.

Николай Басков женится

38-летний «самый натуральный блондин российской эстрады» Николай Басков снова решил жениться. На днях певец официально попросил руки Софии Кальчевой, и девушка согласилась. Он уже успел познакомить невесту с родителями и ориентировочно назначить свадьбу на 2015 год.

Уже почти полгода певца везде видят с симпатичной брюнеткой. Осведомленные люди в курсе: это - его директор, в прошлом – тоже певица. Особо внимательные догадывались, что между молодыми людьми что-то происходит – уж слишком крепко Николай держит ее за руку, слишком заботливо поправляет шлейф платья, слишком нежно обнимает за талию и очень страстно прижимает к себе. Теперь известно точно: они - пара.

Софии Кальчевой 34 года. Для нее замужество не будет первым, и у нее уже даже есть девятилетний сын от прошлого брака.

Тимур Батрутдинов ищет жену

Знали ли вы, что красавчик Тимур Батрутдинов из Comedy Club не женат? Недавно он официально в этом признался, приняв решение поучаствовать в известном телепроекте «Холостяк». За его руку и сердце будут бороться 26 девушек.

Будущий герой шоу прокомментировал свое решение так: «Мне постоянно задают вопрос, почему я до сих пор не женат. Я и сам себе порой его задаю, но не нахожу ответа. Красивых женщин много, но ту, с которой хотелось бы остаться навсегда, я до сих пор не встретил. Были разные ситуации, но итог один: сейчас мне 36, почти все друзья женаты, у многих дети. А я тоже очень хочу детей! Я всю жизнь борюсь со своими страхами. Когда-то боялся выступать перед публикой – вышел на сцену. Боялся высоты –пошел в проект «Цирк» и научился ходить по канату. Здесь – то же самое. Надеюсь, шоу «Холостяк» поможет мне избавиться от страха перед семейной жизнью».

Проект стартует в марте, но, к сожалению, все кастинги уже прошли, героини отобраны. Нам остается только следить за их судьбой.

Кэти Топурия ждет ребенка

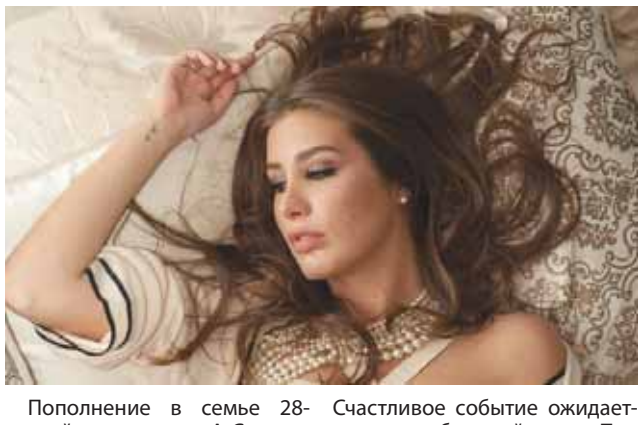

Пополнение в семье 28-летней солистки «А-Студио» ожидается весной.

Сообщения об этом поклонники вокалистки группы «А-Студио» ждут уже давно. Особенно ожидаемой новость стала после того, как в сентябре прошлого года певица вышла замуж. Теперь источники из окружения Кэти и ее супруга Льва Гейхмана подтверждают — у певицы, действительно, скоро будет ребенок. Счастливое событие ожидается в конце будущей весны. Пол первенца звезды пока не известен. Для ее супруга это будет второй ребенок - в первом браке бизнесмена родилась дочь Софья. С Кэти 15-летняя девушка успешно ладит, к тому же Софья тоже увлекается музыкой - играет на фортепиано.

Несмотря на беременность, Кэти продолжает работать и вести активную светскую жизнь.

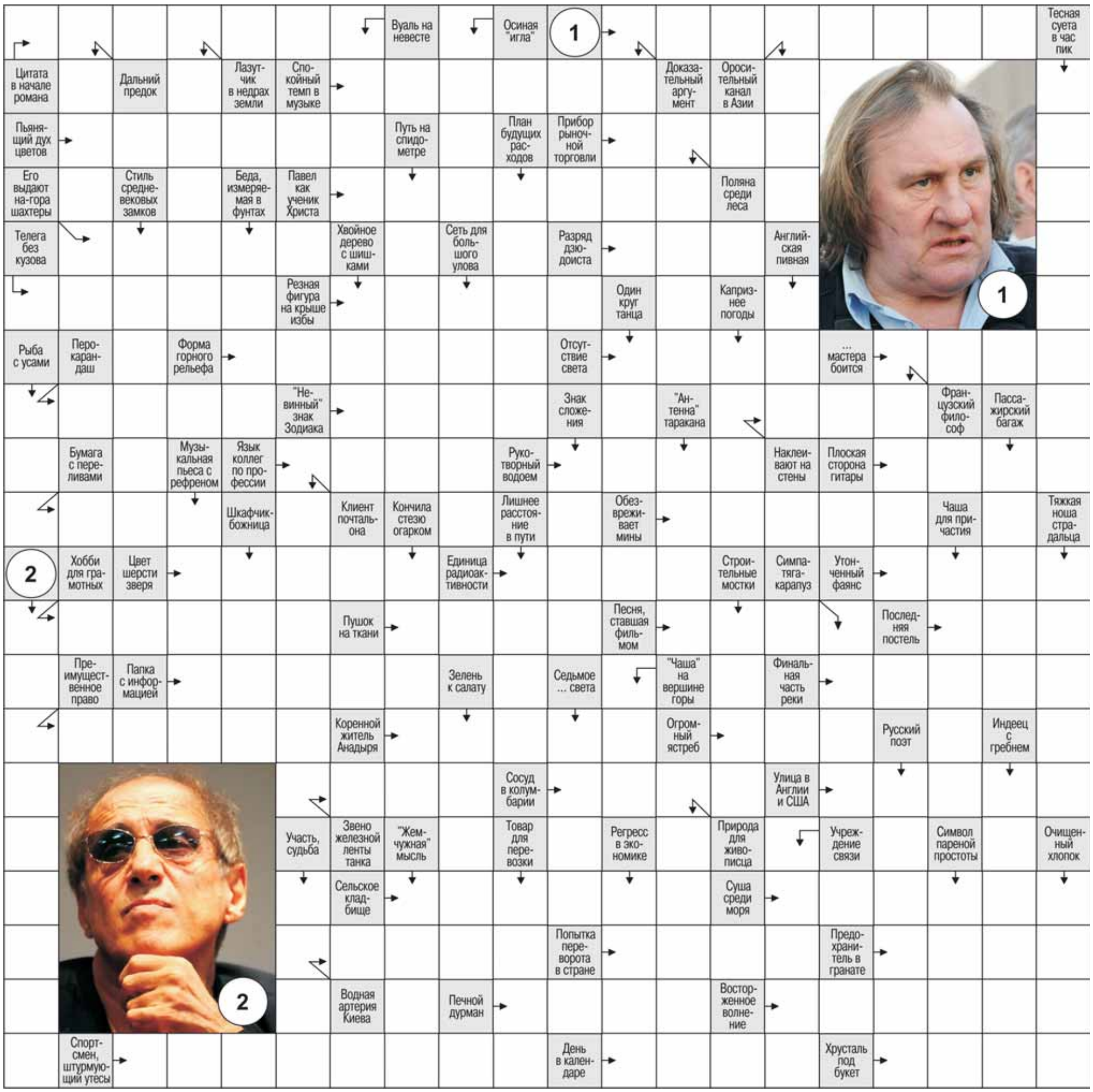

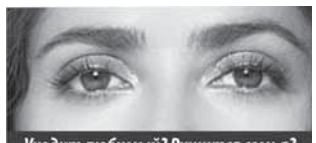

Уходит любимый? Рушится семья?
Полный разлад в делах?
Начать жизнь с чистого листа вам поможет
ясновидящая
НАДЕЖДА НИКОЛАЕВНА
Предсказать будущее могут многие, но изменить его в силах только избранные.
Одна из сильнейших гадалок, заслуженный целитель, потомственная наследница древней династии поможет вам даже в сложных ситуациях.

ВАША ВЕРА - МОЯ СИЛА!

- Приворожу на всю жизнь любимого, мужа, любого, кто завоевал ваше сердце.
- Навсегда избавлю от одиночества.
- Безвозвратно устраню соперников в любви: тех, кто мешает вашему счастью и покою.
- Раз и навсегда прекращу измены.
- Поставлю защиту для ваших детей от вредного влияния улицы, плохих компаний и вредных привычек.
- Высокоэффективный старинный заговор на алкоголь
- Снимаю родовое проклятие.

Многие приезжают и уезжают, а Надежда Николаевна с нами уже много лет

Есть тревога на душе? Обращайтесь. Моя душа и двери всегда открыты для вас.

Запись на прием по телефону:
8-916-934-19-07

СУВЕНИРКА
3-54-11, 3-51-63
2-70-15

Семью Ефановых поздравляем с годовщиной свадьбы!

Мальчик с девочкой нашел
Бумажный самолетик.
Год второй уже прошел
В сладостном полете.
Пусть и дальше вас несут
Любви и веры крылья!
В жизни пусть сады цветут
И дарят изобилье!

Очень вас любим!
Друзья

магазин «Офисный Мир»
Доставка до офиса
- Канцелярские и офисные товары
- Товары для детского творчества
- Офисная мебель и кресла
- Сейфы и металлические шкафы
- Компьютеры и оргтехника
- Картриджи
- Картины и открытки
- Сувениры

Поздравляем всех клинчан с наступающим Новым годом!
С 22 декабря по 18 января при покупке от 500 р. - ПОДАРКИ
ВСЕ ДЛЯ нумизматики
8(49624) 5-58-24, 8(49624) 2-40-80, 5-50-77
Ленинградское ш., 88 км, здание заводоупр. "Клинволокно"

ПЛАНЕТА ФУТБОЛА
ЭКСКЛЮЗИВНАЯ
хоккейная и футбольная продукция

Ваша фамилия и № на форме любимого клуба
ИНТЕРНЕТ-МАГАЗИН
www.planet-football.ru
ЦЕНТРАЛЬНЫЙ РЫНОК, "Колизей-5", пав. 36 8(903) 224-66-66

РУССТРОЙБАНК
СТРОИТЬ И ЖИТЬ ПОМОГАЕМ

13,8%* ГОДОВЫХ

ВКЛАДЧИКАМ - ПОДАРКИ!
г. Клин, ул. К. Маркса, 30
тел. (49624) 7-58-22

Вклады застрахованы
Система Страхования Вкладов

* Указана доходность в процентах годовых по вкладу «Стабильный доход» в сумме от 500 тыс. руб. и более при заключении договора банковского вклада на 3 года (ставка по договору при этом составляет 12,25 % годовых) и досрочном его расторжении не ранее, чем по истечении 2 лет размещения. Дополнительные взносы во вклад не принимаются. Выплата процентов производится ежемесячно на счет вклада (капитализация процентов). Вклад пролонгируется автоматически по действующим на момент окончания срока условиям.
При досрочном расторжении договора банковского вклада "Стабильный доход" сумма процентов будет выплачена по ставке, указанной в договоре, при условии нахождении денежных средств во вкладе не менее 1 года; ранее 1 года – по ставке «До востребования».
Условия действительны на 04.12.2014г.
АО «РУССТРОЙБАНК». Генеральная лицензия Банка России №3205. Банк – участник Системы обязательного страхования вкладов (Св. №607 от 10.02.2005г.) Подробные условия в офисах банка или на сайте www.rsb-bank.ru. Реклама.

СТРОЙМАТЕРИАЛЫ ИЗ ДЕРЕВА ПРЕСТИЖ ДООР
ООО ПФ «ПрестижДООР»
Адрес: МО, Клинский р-н, д. Малеевка, д. 94, стр. 2
- БОЛЬШОЙ ВЫБОР **ПИЛОМАТЕРИАЛОВ**
- УСЛУГИ ПО ДОСТАВКЕ
Ежедневно с 9:00 до 17:00
МЕТИЗЫ • ХОЗТОВАРЫ • ИЗОЛЯЦИОННЫЕ МАТЕРИАЛЫ
• САЙДИНГ • АСБЕСТОЦЕМЕНТНЫЕ ТРУБЫ
• МЕТАЛЛОПРОКАТ • КИРПИЧ и многое другое
т. 8(49624) 7-61-94 магазин

АФИША
11.12-17.12
- ХОББИТ. БИТВА ПЯТИ ВОИНОВ
- ПАТРУЛЬ ВРЕМЕНИ
- ДЖОН УИК
- ЛЮБИТ - НЕ ЛЮБИТ

Кинотеатр «Люксор»
ЛЮКСОР
День студента – кино всего за 80 руб.
Цена билетов на фильмы от 80 до 390 руб.
Все дни недели на сеансы до 9:55 (включительно) – 50 руб.
"Фильм дня": с понед. по среду цена билета на определенный фильм - 100 руб.

Подробности на сайте www.luxorfilm.ru или по тел. 8(49624) 9-49-22

КОВКА www.stalivan.ru
ДЕКОРАТИВНЫЕ КОВАНЫЕ ЭЛЕМЕНТЫ

Разработка дизайна кованых изделий
Решетка на дверь "Классика" - 3000 р.
- Кованые фонари
- Мангалы • Решетки
- Предметы интерьера
- Мостики • Перила
- Качели • Ворота
- Навесы • Козырьки
- Кованые кровати

ПОСТОЯННЫМ КЛИЕНТАМ СКИДКИ
Витраж на дверь - 8000 р.
Официальный дилер фирм
Arteferro (Италия), "Подкова" (Россия), Grande Forge (Франция), LeckyMetal (Китай)
Более 3000 наименований в наличии и на заказ
Пики, балясины, кузнечная краска, патина и др.
- Кованый поручень - от 400 р/3 м
- Труба витая - от 500 р/3 м
- Лист винограда от 15 р.
- Пика от 15 р.
г. Клин, Волоколамское шоссе, д. 25 (территория Станкозавода) 8(495) 648-48-02, 8(49624) 2-58-05, 8(925) 517-29-05
Бесплатная погрузка и доставка

Качественный газ для вашего бизнеса
ПромТех-Центр
ПРОПАН
ВСЕГДА В НАЛИЧИИ!
КИСЛОРОД
УГЛЕКИСЛОТА
АЦЕТИЛЕН
АРГОН
СВАРОЧНЫЕ СМЕСИ
- Покупаем все виды баллонов
- Ремонт
- Переаттестация

ДОСТАВИМ ВАШИ БАЛЛОНЫ!
8/49624/ 2-11-57
8/962/ 955-99-05
8/985/ 496-56-07
г. Клин, ул. Терешковой, 46
www.klin-gaz.ru

Адрес редакции: 141600, Московская область, г. Клин, ул. Лавровская дорога, 27б. Справки по 8(49624) 3-51-63. E-mail: nedelka-klin@nedelka-klin.ru

Газета зарегистрирована в Центральном территориальном управлении Министерства РФ по делам печати, телерадиовещания и средств массовых коммуникаций за ПИ №1-50363. Учредитель - ООО «ВИКО ПЛЮС». Главный редактор Виктор Гладышев.

Электронная версия газеты доступна на www.nedelka-klin.ru.

Тираж 13 000 экз. Отпечатано в филиале ОАО «ПФОП» «Волоколамская типография», М. о., г. Волоколамск, ул. Парковая, д. 9 Заказ № 5480

Время подписания в печать: 18.00.

16+

За содержание рекламных объявлений и номера телефонов ответственность несут рекламодатели. Редакция необязательно разделяет точку зрения авторов публикаций. Рукописи не рецензируются и не возвращаются. Перепечатка материалов только с разрешения редакции. Распространяется бесплатно.