Клинская Неделя

№ 13 (756)14 апреля 2018 г. Еженедельная информационно-рекламная газета.

ДОХОД ОТ РОЗНИЧНОЙ ПРОДАЖИ ГАЗЕТЫ НАПРАВЛЯЕТСЯ НА БЛАГОТВОРИТЕЛЬНЫЕ ЦЕЛИ

ЗАХОДИТЕ НА НАШ САЙТ ЧЕРЕЗ МОБИЛЬНЫЕ УСТРОЙСТВА

Свежие новости на нашем сайте **nedelka-klin.ru**

Подписывайтесь на наши социальные сети: **Клинские новости** **Вико Плюс** **@klin_nedelka** **Вико Плюс** **nedelka_klin**

Телефон редакции **8 (49624) 2-70-15**

Электронный адрес **nedelka-klin@nedelka-klin.ru**

Привет – парковкам, война – гаражам-самостроям

«У музея А. П. Гайдара уже в этом году впервые может появиться своя автомобильная парковка там, где еще недавно теснились убогие металлические гаражи.

Читайте на стр. 5

Прозвучали первые аккорды Дома музыки

Благоустройство, стр. 2

Начался снос старых корпусов больничного комплекса напротив музея-заповедника П. И. Чайковского.

Пришла пора чистоты

Общество, стр. 2

В Подмосковье с субботы, 14 апреля, начинается месячник благоустройства и организуется первый субботник

СЛУХОВЫЕ АППАРАТЫ
РЕКЛАМА
ПРОФЕССИОНАЛЬНЫЙ ПОДБОР
БОЛЬШОЙ ВЫБОР
тел. 8-929-941-33-21
г. Клин, ул. Дзержинского, д. 4, офис 12 (в здании кафе «Алекс»)
www.tehnikasluha.ru
В КРЕДИТ • В РАССРОЧКУ • С ВЫЕЗДОМ НА ДОМ
О ВОЗМОЖНЫХ ПРОТИВОПОКАЗАНИЯХ ПРОКОНСУЛЬТИРУЙТЕСЬ СО СПЕЦИАЛИСТОМ

Отделение платных услуг Клинической больницы № 7 города Твери
РЕКЛАМА
ЛЕЧЕНИЕ КАТАРАКТЫ и ГЛАУКОМЫ
Надежные и щадящие методики операций, современное оборудование, доступные цены
Для пациентов любого возраста. Приглашаем жителей Клина и Клинского района
г. Тверь, Петербургское шоссе, 76/1
8/4822/ 55-69-75
8-910-647-51-91
Лицензия № ЛО-69-01-0001965 от 12.12.2016
ВОЗМОЖНЫ ПРОТИВОПОКАЗАНИЯ. ПРОКОНСУЛЬТИРУЙТЕСЬ СО СПЕЦИАЛИСТОМ

РЕКЛАМА
РОССИЙСКАЯ МЕЖДУНАРОДНАЯ АКАДЕМИЯ ТУРИЗМА
ДЕНЬ ОТКРЫТЫХ ДВЕРЕЙ
21 АПРЕЛЯ 12:00
МОСКОВСКАЯ ОБЛАСТЬ, Г. О. ХИМКИ, МКР. СХОДНЯ, УЛ. ГОРЬКОГО, Д. 7
(495) 574-01-32
(916) 994-45-53 WWW.RMAT.RU
Лицензия бессрочная № 1935 от 15.02.2016 Госаккредитация № 2196 от 22.08.2016

РЕКЛАМА
На семи холмах
ЖИЛОЙ КОМПЛЕКС
ВЫГОДНАЯ ИПОТЕКА В КЛИНУ!
8 800 505 58 03
ИПОТЕКА ВЫГОДНЕЕ - КВАРТИРА ДОСТУПНЕЕ
8% годовых!
МОСКОВСКИЙ ИНДУСТРИАЛЬНЫЙ БАНК
Генеральная лицензия №912 от 26 августа 2015 г.
Продажа по ФЗ 214РФ
Застройщик: ООО "АВС Инвест"
Проектная декларация размещена на сайте: kvartiraklin.ru

Служба информации:
Тел.: 8 /49624/ 2-70-15
E-mail: info@nedelka-klin.ru
№ 13 (756) 14 апреля
nedelka-klin.ru

Полиция

Ушла из дома и пропала

Управление на транспорте МВД России по Центральному федеральному округу разыскивает Самило Елену Юрьевну 1984 года рождения.

2 февраля 2018 г. в полицию с заявлением о пропаже супруги обратился житель Красногорска. Установлено, что 2 февраля в 7:20 женщина вышла с места фактического проживания без документов, удостоверяющих личность, вместе со своим малолетним сыном, которого она отвела в школу. После этого проследовала на железнодорожную платформу «Павшино» Рижского направления, где в 7:38 приобрела билет до Москвы в терминале оплаты и прошла на платформу. До настоящего времени ее местонахождение не установлено.

Приметы разыскиваемой: на вид 30 – 35 лет, рост 160 см, телосложение нормальное, глаза серо-голубые, волосы светло-русые, длинные, родинка над верхней губой слева. Была одета в пальто коричнево-серого цвета стёганное с капюшоном, свитер серого цвета, джинсы синие, шапка черная вязаная, перчатки черные вязаные шерстяные, черные замшевые сапоги на белом меху внутри. Из украшений при себе, возможно, имела золотую цепочку и сережки. С собой имела женскую сумку черного цвета на длинном ремне.

Транспортная полиция обращается ко всем гражданам, которым что-либо известно о местонахождении разыскиваемой, сообщить об этом по круглосуточному телефону дежурной части УТ МВД России по ЦФО: 8 (499) 264 – 68-34 или в дежурную часть линейного отдела МВД России на станции Москва–Савеловская: 8 (495) 602 – 59 – 91, 8 (495) 685 – 18 – 83 или по телефону 112.

ГИБДД

Сбил пешехода, скрылся, разыскивается

8 апреля в 21:30 на Советской площади автодороги А-108 Ленинградско-Дмитровского направления неустановленный водитель, управляя неустановленной автомашиной, сбил пешехода, после чего оставил место дорожно-транспортного происшествия. Пешеход получил телесные повреждения. Всех, кто стал очевидцем данного происшествия, и всех проезжавших в это время с видеорегистраторами в автомашинах, просят позвонить в дежурную часть 1-го батальона 1-го полка (северный) ДПС ГИБДД по телефонам: (495) 994-07-32, 8-926-169-33-74 старшему инспектору по розыску Д. А. Алексееву.

Благоустройство

Сносное продолжение нехорошей истории

Многолетняя история отслуживших свое зданий на территории старого больничного комплекса на ул. Спортивной в Клину продолжается. Сносом.

Зачистка территории под возможный Дом музыки началась со сноса прежней поликлиники № 1

ЛЮДМИЛА ШАХОВА
nedelka-klin.ru

Сейчас ломают и вывозят корпуса бывшей поликлиники № 1 и стационара клинской городской больницы, которые были ранее возвращены в собственность муниципалитета вместе с прилегающим земельным участком.

Газета «Клинская Неделя» о судьбе этих зданий напротив музея-заповедника П. И. Чайковского сообщала не раз, а предыдущая публикация увидела свет в № 46 от 25 ноября прошлого года. Клинчане еще помнят эпопею продажи прежним руководством Клинского района министру финансов Московской области Алексею Кузнецову, позднее сбежавшим из России, значительной части больничного комплекса вместе с действующим роддомом.

Работы по демонтажу больничных зданий начались 10 апреля. Глава городского округа Клин Алена Сокольская лично дала старт сносу строений, портящих окружающий пейзаж. «Ломать – не строить, душа не болит, – напомнила она поговорку. – Но в этом случае душа у нас болела, пока мы не прошли весь сложный путь в судах, чтобы вернуть в муниципальную собственность неправомерно проданную по заниженной цене недвижимость».

Сломать ставшие аварийными и даже опасными постройки оказалось, вопреки поговорке, не так уж и просто. Сейчас, пояснила Алена Сокольская, инвестор за счет своих средств снесет здания, вывезет строительный мусор и спланирует территорию. Таким образом, земельный участок будет подготовлен для следующего инвестора, который сможет построить на подготовленной площадке необходимые Клину социальные объекты. Предположительно, здесь появится новый культурный и образовательный центр – Дом музыки с долгожданными концертными залами, объединяющий в один комплекс музей-заповедник П. И. Чайковского с усадьбой Демьяново и Сестрорецким парком.

Администрация округа Клин поставила конкретную задачу организации, осуществляющей снос старой больницы, - закончить работы по ее демонтажу и вывозу мусора к 31 мая. Эта дата не случайна. Уже пятого июня напротив больничного комплекса, в музее-заповеднике великого композитора начнется IV Международный фестиваль искусств П. И. Чайковского. Подрядчики пообещали сроки выдержать. Хотя, по признанию технического директора компании Кирилла Бунегина, определенные трудности при выполнении работ будут. В непосредственной близости расположен действующий роддом. Поэтому круглосуточно работать нельзя, и придется строго соблюдать время тишины, во время которого нельзя проводить работы, сопряженные с шумом. А если учесть, что один из сносимых корпусов расположен в десятке метров от родильного дома, то, вероятно, необходимо будет предусмотреть и еще какие-то дополнительные меры для защиты мамочек, новорожденных и медицинского персонала от неизбежного шума и пыли при производстве демонтажных работ. В любом случае, чтобы создать новое, нужно разрушить и устранить старое. И сейчас грохот рассыпающихся под ковшом экскаватора зданий звучит для клинчан победным маршем и музыкой, которая вскоре обретет здесь, будем надеяться, свой Дом.

Торговля

Уличным кафе дают простор

ЛЮДМИЛА ШАХОВА
nedelka-klin.ru

В администрации городского округа Клин состоялось уже два совещания по открытию летних точек общественного питания. За одним столом встретились представители власти, малого бизнеса и надзорных органов, чтобы обсудить все вопросы, связанные с организацией летних кафе.

Пока предпринимателей, желающих кормить людей на улице, оказалось не так уж и много. В основном, заявки подали рестораторы, уже зарекомендовавшие себя в такой торговле. Но есть и такие, кто в этом году только собирается осваивать этот вид обслуживания своих клиентов. Глава администрации городского округа Клин Алена Сокольская предложила предпринимателям для размещения сезонных объектов общественного питания помимо привычных мест летних кафе еще несколько площадок. Рекомендованные места появились в Клину благодаря созданию новых мест притяжения населения и проведенному благоустройству. Так, небольшое уличное кафе на два десятка посетителей предложено организовать в новой пешеходной зоне на ул. Миши Балакирева. Также должны заинтересовать предпринимателей площадки близ парка «Иоланта», где проводится ежегодно фестиваль цветов на правом берегу реки Сестры, и между двух мостов. Впервые для размещения уличных кафе предлагается территория Майдановского парка, где можно разместить две уличные точки общепита: у дома культуры «Майдановский» и у стадиона «Химик». Рассматривается под устройство летнего кафе и территория стадиона «Строитель», которая ждет наплыва клинчан в конце мая, во время трехдневного фестиваля воздухоплавания. Еще предлагается участок, примыкающий к музею-заповеднику П. И. Чайковского, где с 5 по 12 июня проводится Международный фестиваль искусств П. И. Чайковского. Пункт общественного питания может появиться и у гостиницы «Спектр», в каких-либо других местах города. «Пусть это будут совсем небольшие кафе, - заметила Алена Сокольская, - на два-три столика, но необходимо приучать людей у культуре. Чтоб не на скамейках сидели с банками пива, а отдыхали за столиками, например, за чашкой чая». Должным образом оформленные летние веранды, кафе, шатры могут украсить Клин и даже стать его изюминкой.

Разумеется, все летние кафе пройдут строгое согласование для соблюдения закона о благоустройстве, соответствия архитектурному решению той или иной части городского пространства. Самым тщательным образом должны соблюдаться меры противопожарной безопасности. Все оборудование должно быть изготовлено из негорючих материалов либо быть пропитанным специальным составом, что должно подтверждаться пожарными сертификатами.

Благоустройство

Дороги моют и латают

Сотрудники дорожных и коммунальных служб всех уровней в городском округе Клин приступили к очистке дорожного полотна, полос отвода и транспортной инфраструктуры от накопившейся за долгую зиму грязи и мусора. Дорожники отмывают тросовое заграждение на ул. Карла Маркса, отбойники на ул. Литейной и Волоколамском шоссе, вычищают грязь и остатки песчано-соляной смеси вдоль бордюров, приводят в порядок остановочные площадки и павильоны общественного транспорта. К майским праздникам все мероприятия по приведению в порядок муниципальных, московских областных и федеральных дорог, включая покраску бордюров и уборку мусора по обочинам в границах округа Клин должны быть завершены. Параллельно начинает проводиться ямочный ремонт.

Людмила Шахова

Призыв

Райвоенкомат на связи – каждый день

До 15 июля в будние дни с 9:00 до 17:00 военный комиссар городского округа Клин Алексей Владимирович Калеев и другие должностные лица военного комиссариата ответят жителям по телефону горячей линии 8(496-24) 2-37-13 на вопросы по весеннему призыву на военную службу.

ЕСТЬ МНЕНИЕ?
ОБСУДИТЕ ГОРОДСКИЕ НОВОСТИ НА НАШЕМ САЙТЕ:
www.nedelka-klin.ru

Благоустройство

Пришло время субботников

Администрация городского округа Клин назначила общеокружной субботник на 14 апреля, когда по всему Подмосковью стартует месячник благоустройства. В помощь убирающим свои дворы и улицы жителям муниципалитет предоставит 84 единицы техники. Жилищников клинская администрация призвала подготовить необходимый инвентарь жителям, которые изъявят желание участвовать в благоустройстве территорий своего проживания. Более 300 коммунальщиков и работников административных подразделений берутся за наведение порядка в парках и скверах.

Губернатор Московской области объявил, что подмосковный массовый субботник пройдет 21 апреля и призвал муниципалитеты тоже подготовиться к этому масштабному событию.

Виктор Стрелков

«На семи холмах» реально становится гордостью Клина

Газета «Клинская Неделя» в № 3 от 3 февраля по просьбе читателей опубликовала итоги проведенного журналистского расследования по строительству многоэтажного жилого комплекса «На семи холмах» в Клину. В итоге журналисты пришли к выводу: «Жилкомплекс на деле, а не на словах избавляется от «звания» долгостроя, и уже летом в нем сыграют первые новоселья». Не случайно публикация вышла под заголовком «Жилкомпклекс «На семи холмах» к осени станет гордостью Клина».

Прошло время. Журналисты «Клинской Недели» вернулись на стройплощадку жилого комплекса в Майданово. И не огорчились. Сразу радует глаз хоть еще и не совсем завершенная, но активно завершающаяся отделка фасада. Причем с внешней стороны стены утеплены и облицованы современным керамогранитом приятного глазу цвета. За прошедшее время внутри здания, с каждого этажа которого открываются живописные виды, полностью смонтированы все инженерные коммуникации – электросети, трубопроводы горячей и холодной воды, канализации, отопления. В январе еще только разворачивались работы на кровле, потому что кое-где и верхний этаж комплекса не был достроен. Сейчас монтаж кровли на всем здании практически завершен. Смонтированы все тепловые пункты. Полным ходом идет монтаж лифтов. Невольно вспомнились некоторые клинские новостройки, в которые люди вселялись, а лифтовые шахты оставались абсолютно голыми не несколько месяцев, а годами.

При таком высоком темпе строительных работ все они «На семи холмах» ведутся качественно, что подтверждают проверки контролирующих органов и тех собственников, кто уже приобрел в этом жилом комплексе квартиры. А таковых уже больше 150.

На днях строительство нового жилого комплекса проинспектировала и глава городского округа Клин Алена Сокольская. Ее опыт участия в строительстве самых разнообразных объектов позволяет ей сразу же находить изъяны и недостатки. Однако их она не обнаружила за исключением мелких, легко и быстро устранимых. В значительной степени ее волновали сроки завершения строительства дома, потому что немало дольщиков в конце прошлого года из-за постоянных переносов сроков ввода жилкомплекса в эксплуатацию возроптали и обращались с просьбами подтолкнуть стройку не только в газету «Клинская Неделя», но и в различные инстанции. Поэтому новому учредителю ООО «АВС Инвест» - застройщика жилого комплекса «На семи холмах» - Михаилу Новикову глава округа Клин устроила «допрос с пристрастием». Михаила Дмитриевича это не смутило, потому что принимал он объект с готовностью менее 50 %, а сейчас здание готово на 80 %. С каждым днем готовность дома только растет, потому что работа на объекте поистине кипит. Без тени сомнения Михаил Новиков заверил Алену Сокольскую, что у его компании никаких строительных рисков нет до самого момента передачи жилого комплекса управляющей организации, то есть до передачи ключей покупателям квартир. Уверенность ему придает наличие четкого финансирования и рост интереса покупателей к квартирам в жилкомплексе.

А здесь все 258 квартир – самые ходовые – 142 одно- и 116 двухкомнатных со свободной планировкой. Каждая квартира имеет свой отдельный балкон. Застройщик к тому же для удобства покупателей создал гибкую систему рассрочек, организовал выгодную ипотеку в банках-партнерах, возможность использования материнского капитала, взаимозачет имеющегося жилья. Поэтому офис продаж не пустует, как это еще наблюдалось в январе. Из-за высокой готовности дома и роста продаж квартир компания «АВС Инвест» объявила о том, что с 1 мая повышает стоимость жилого квадратного метра в жилкомплексе «На семи холмах» на 5 %. Бизнес есть бизнес...

Бизнесменам здесь тоже есть заманчивые предложения – в поворотной секции дома на первом и втором этажах жилого комплекса продаются в собственность нежилые помещения тоже свободной планировки для размещения офисов, объектов социально-бытовой инфраструктуры. Причем эти площади отделены от жилой части.

Михаил Новиков выразил сомнение лишь в одном аспекте, от него не зависящем – неизвестно, как поведут себя клинские ресурсоснабжающие организации, хотя технические условия подключения жилого комплекса к внешним инженерным сетям от них получены и выполняются. Поэтому он попросил главу округа Клин посодействовать в случае возникновения каких-либо споров, например, с «Водоканалом» или «Клинской теплосетью». В ответ Алена Сокольская предложила в мае провести встречу собственников квартир жилого комплекса «На семи холмах», застройщика и клинской администрации. К тому времени как раз должны по графику пройти работы по благоустройству и озеленению территории, установке детской площадки и малых архитектурных форм, то есть жилой комплекс должен приобрести тот вид, которым вполне может гордиться не только застройщик, но и весь Клин.

Виктор Стрелков

Игнорирование электронных систем штрафуется

Жители Подмосковья, следуя призывам ведомств пользоваться госуслугами и информацией в электронном виде, на сайтах и порталах иногда не находят нужной информации, в частности на портале государственной информационной системы жилищно-коммунального хозяйства (ГИС ЖКХ). При этом официально эта система в Московской области внедрена полностью. Тем не менее, о невозможности получить необходимую информацию в ГИС ЖКХ, жители сообщали в Госжилинспекцию, которая в свою очередь проверяла каждое заявление. В Московской области по результатам проверок госжилинспекторы уже в этом году выдали управляющим организациям и органам местного самоуправления 73 предписания на устранение нарушений в размещении предусмотренной законом информации в установленные сроки и в полном объеме. Помимо этих предписаний с начала нынешнего года Госжилинспекция Московской области выдала еще 851 предостережение о необходимости размещения в установленные сроки и в полном объеме предусмотренной законом информации. Причем большинство нарушений подмосковные госжилинспекторы выявили в ходе мониторинга ГИС ЖКХ без взаимодействия с управляющими и ресурсоснабжающими организациями, юридическими лицами. Российское жилищное законодательство обязывает эти организации размещать сведения о своей деятельности в системе ГИС ЖКХ. Соответственно Госжилинспекция Московской области ведет систематическое наблюдение за исполнением жилищного законодательства и анализирует сведения, которые размещаются в электронной системе ЖКХ. Когда имеется информация о нарушении, но оно не носит опасный характер, не угрожает жизни и здоровью граждан, не ведет к возникновению чрезвычайных ситуаций, как пояснил Главный государственный жилищный инспектор Московской области Вадим Соков, выдается предостережение как основная мера при выявлении нарушений. Но с 1 января за игнорирование ГИС ЖКХ введена и административная ответственность, в том числе штраф. Госжилинспекция Подмосковья в этом году уже составила 40 протоколов о штрафных санкциях на общую сумму 30 тысяч рублей.

Виктор Стрелков

Недвижимость

Проверок меньше, штрафов больше

За два месяца нынешнего года сотрудники Управления Росреестра по Московской области выписали 9,96 млн. руб. штрафов за нарушения земельного законодательства юридическими и физическими лицами, индивидуальными предпринимателями. Причем 7,089 млн. руб. уже взыскано. Большая часть этих денег направлена в местные бюджеты. За январь и февраль прошлого года сотрудники Управления провели 418 выездных проверок и административных обследований, а за два месяца этого года – 282 проверочных мероприятия. Если в прошлом году за первые два месяца выявили 545 нарушений, то за те же месяцы текущего года вскрыли 658 нарушений. Чаще всего инспекторы Управления выписывают штрафы за самозахват земельных участков или их использование не по целевому назначению.

Виктор Стрелков

Транспорт

В Москве летом движение автобусам ограничат

Во время проведения чемпионата мира по футболу с 1 июня по 17 июля нынешнего года будет запрещен въезд на территорию Москвы автобусов, сообщает Главное управление ГИБДД Подмосковья. За исключением автобусов, осуществляющих регулярные перевозки пассажиров по муниципальным, межмуниципальным и смежным межрегиональным маршрутам, а также автобусов, оснащенных аппаратурой спутниковой навигации, идентифицированной в системе «ЭРА-ГЛОНАСС» и обеспечивающей передачу информации о их местонахождении, направлении и скорости движения. Владельцам автобусов, чтобы избежать затруднений при движении на дорогах Подмосковья при подъезде к границам Москвы, а также срыва пассажирских перевозок в указанный период, необходимо принять меры для беспрепятственного проезда по маршрутам движения в Москве.

Служба информации:
Тел.: 8 /49624/ 2-70-15
E-mail: info@nedelka-klin.ru
№ 13 (756) 14 апреля
nedelka-klin.ru

Полиция

Участковые уполномоченные полиции теперь не только приглашают к себе граждан, в том числе и на регулярные отчеты перед населением, а сами выходят к жителям, чтобы выстроить диалог и улучшить профилактическую работу.

Оперативная обстановка успокаиваться не дает

ВИКТОР ГЛАДЫШЕВ
nedelka-klin.ru

В отделе МВД РФ по городскому округу Клин прошло традиционное отчетное собрание личного состава по итогам первого квартала года. Да, на первый взгляд, обычное, даже рутинное мероприятие. Началось оно тоже традиционно – с зачитывания приказов руководителей всех уровней МВД РФ по личному составу и награждения отличившихся сотрудников клинского отдела. К тому же в день проведения отчетного собрания 55-летие отмечала следственная служба, и ее сотрудников чествовали больше всех: одни из них получили новые звания, другие – награды, третьи – почетные грамоты и благодарности.

Особенность же собрания, в котором участвовали и члены общественного совета при отделе МВД РФ по городскому округу Клин, состояла в том, что анализировалась работа за первый полный квартал, что проработал новый начальник клинского ОМВД РФ Владимир Гайдаров. Его заместители отчитывались по установленной форме и регламенту. Удалось сохранить контроль над оперативной обстановкой. Число заявлений от граждан по сравнению с прошлогодним первым кварталом выросло, но и раскрываемость преступлений тоже подросла. Меньше произошло тяжких преступлений, грабежей, краж. За первые три месяца года не зарегистрировано ни одного изнасилования. В общественных местах меньше стало совершаться правонарушений. Резко сократилась подростковая преступность. Однако количество угонов автотранспорта выросло. Причем этот показатель превысил средний по Московской области. Больше совершают преступления граждане в состоянии наркотического и алкогольного опьянения. В целом отдел МВД РФ по городскому округу Клин находится на 6 месте в Московской области по общим показателям.

Казалось бы, неплохие результаты. Однако Владимир Гайдаров попенял своим подчиненным, что за констатацией показателей нет глубокого анализа ситуации. Например, за первый квартал раскрыты два факта взятки. В то же время отдел по борьбе с экономическими преступлениями находится на предпоследнем месте в Подмосковье среди подобных подразделений. Почему? Ответ на этот вопрос и поручил найти начальник клинского ОМВД РФ.

Сложной остается обстановка на муниципальных дорогах, что констатировал и начальник отдела ГИБДД клинского ОМВД РФ Алексей Коломеец. Цифрами и фактами он показал, как его подчиненные контролируют ситуацию на дорогах городского округа Клин, высказал прогноз на ближайшие месяцы и рассказал, что намечено предпринимать, чтобы снизить напряженность в дорожной обстановке. Владимир Гайдаров, выслушав доклад, заметил: «Не так радужно все, как говорит докладчик». В клинском отделе ГИБДД снова прошло сокращение штатов, что влечет рост нагрузки на работающих сотрудников. В то же время в клинской ГИБДД, по его мнению, нет ясного понимания, как рационально распределить работу между личным составом, чтобы добиваться более значимых успехов в складывающихся обстоятельствах. А они не столь благоприятны не только для сотрудников ГИБДД, но и всех подразделений отдела МВД РФ по городскому округу Клин.

С наступлением теплого сезона сильно растет число отдыхающих на территории округа Клин жителей Москвы и городов Подмосковья. Это увеличивает транспортный поток. Совсем скоро начинается чемпионат мира по футболу, на который в Россию и Московскую область приедет много футбольных болельщиков. Не все из них законопослушны и уважительно относящиеся к России и ее гражданам. В самом Клину продолжают проходить различные массовые мероприятия, на которых требуется поддерживать порядок. Перед коллективом клинского ОМВД РФ стоят непростые задачи, которые приходится решать в условиях сокращающейся численности личного состава, констатировал начальник Владимир Гайдаров. В то же время дисциплина еще не на столь должном уровне. Он отметил, что в шести подразделениях клинского отдела МВД РФ отмечен рост служебных нарушений. И поручил их руководителям проанализировать сложившуюся ситуацию, предложить конкретные меры для ее исправления. Сам Владимир Геннадьевич взял исполнение этих и других поручений под личный контроль.

Криминал

Перехвачено почти 30 кг наркотиков

Сотрудники 1-го батальона 1-го полка (северный) ДПС ГИБДД на своем посту на 108-м километре автодороги М-10 «Россия» остановили, как обычно для проверки документов, легковую иномарку, за рулем которой находился 27-летний житель городского округа Лыткарино. При досмотре автомашины инспекторы ГИБДД обнаружили и изъяли 10 свертков из полимерного материала с порошкообразным веществом внутри, 9 свертков с таблетками и 22 брикета прямоугольной формы с твердым веществом внутри. Сразу же они вызвали на свой пост сотрудников уголовного розыска отдела МВД России по Клинскому району. Химическое исследование установило, что изъятое вещество является наркотическим средством – гашишем и психотропным веществом амфетамином. Общий вес изъятого гашиша составил более 10 килограммов, а амфетамина – более 18 килограммов. Всего клинские полицейские изъяли у лыткаринца почти 30 килограммов наркотиков. Следственный отдел клинского ОМВД РФ возбудил уголовное дело по ст. 30, ч. 5 ст. 228.1 Уголовного кодекса РФ «Покушение на незаконное производство, сбыт или пересылку наркотических средств, психотропных веществ или их аналогов». По этой статье предусмотрено лишение свободы до 20 лет. Водитель из Лыткарино заключен под стражу.

Виктор Стрелков

ГИБДД

Найден труп. Разыскиваются очевидцы

В понедельник, 26 марта от 18:40 до 20:30 в деревне Попелково городского округа Клин обнаружен труп мужчины, погибшего, предположительно, в результате дорожно-транспортного происшествия вблизи автобусной остановки. Отдел ГИБДД ОМВД России по городскому округу Клин просит всех, кто был свидетелем данного происшествия, проезжал в это время по дороге деревни Попелково и имеет записи регистратора, позвонить в дежурную часть отдела ГИБДД ОМВД России по городскому округу Клин по тел: 2-68-10 или 02.

Происшествия

ВИКТОР СТРЕЛКОВ
nedelka-klin.ru

Вскрыли дверь, чтобы погасить пищу на плите

Страстная неделя для клинского поисково-спасательного отряда № 20 прошла спокойно, отметил начальник клинского территориального управления силами и средствами ГКУ МО «Мособлпожспас» Александр Зубов. Помимо ежедневных замеров состояния воздуха вблизи свалки «Алексинский карьер», клинским спасателям чуть ли не каждый будний день пришлось вскрывать входные двери. Например, в понедельник, 2 апреля дежурная смена ПСО-20 в 16:20 выехала в дом № 8 на ул. Ленина в Высоковске одновременно с местными пожарными. Из-за двери одной из квартир шел густой дым. Клинские спасатели вскрыли дверь и помогли пожарным попасть в жилище. Но затем работать никому не пришлось, потому что дым шел от подгоревшего на кухонной плите блюда. Его сняли и вынесли, чтобы не дымило.

Крепкий сон встревожил...

Бригада клинской станции скорой помощи вечером 2 апреля вызвала дежурную смену клинского ПСО-20 в дом № 15 на ул. Мендлеева. У пациента медики диагностировали пневмонию, и его необходимо было госпитализировать. Однако справиться с этим они не могли, потому что 62-летний мужчина весит более 150 кг. Клинские мужчины-спасатели донесли больного до машины скорой помощи. А на следующий день, 3 апреля в 14:20 пожилая женщина беспокойно сообщила в клинские экстренные службы, что ее 57-летний сын, болеющий сахарным диабетом, не подает никаких признаков жизни в своей квартире в доме № 39 в Северном переулке. Клинские спасатели очень быстро вскрыли дверь в квартиру, где мужчина в изрядном подпитии крепко спал. Утром в среду, 4 апреля, в 9:50 в одном из домов в Молодежном проезде дверь в жилище вскрывать не пришлось, потому что родители сумели достучаться до своего ребенка, который проснулся и открыл им дверь.

Собакам тоже не следует гулять по рыхлому льду

Ранним утром пятницы, 6 апреля в 7:50 прохожие позвонили в клинский ПСО-20 и сообщили, что под плотиной через реку Сестру у больничного комплекса скулит собака, потому что провалилась в промоину и не может сама выбраться из-за того, что лапы скользят по кромке льда. Хотя клинские спасатели ехали ей на помощь довольно быстро и без пробок в этот ранний час, собака не стала их дожидаться, нашла в себе силы, выпрыгнула на лед и убежала.

КСТАТИ

В клинский поисково-спасательный отряд № 20 можно обращаться по телефону единой дежурно-диспетчерской службы Клинского района 112 всех операторов мобильной связи и по телефону 2-33-87.

Пожары

Пошла гореть сухая трава

Весеннее тепло, видимо, немного расслабило жителей, и они меньше стали уделять внимания мерам противопожарной безопасности, предположила инспектор отдела надзорной деятельности по городскому округу Клин Анна Медведева. На прошлой неделе зарегистрированы два пожара, и в обоих случаях причины пока устанавливаются. В деревне Петровка сельского поселения Воронинское 3 апреля в 2:45 произошел пожар в частном доме. Прибывшим за считанные минуты огнеборцам отстоять дом не удалось, и он сгорел полностью. А в деревне Слободка того же сельского поселения Воронинское во вторник, 10 апреля тоже частный дом у огня отбить удалось, хотя очевидцы сообщили клинским пожарным, что горит дом, в 4:15, тоже не очень уж «удобное» время. Здесь изнутри и снаружи на площади 10 кв. м выгорело крыльцо, а для полной ликвидации огня пришлось частично разобрать обшивку дома на площади 5 кв. м.

Клинских пожарных и коллектив отдела надзорной деятельности по городскому округу Клин сейчас больше тревожит начавшая гореть прошлогодняя сухая трава. За неделю с 3 по 10 апреля из 20 загораний 10 пришлись на горевший мусор и ровно столько же – на горевшую траву. А ведь в это же время, когда подразделения пожарной охраны заняты тушением сухой травы, где-то может произойти действительно серьезный пожар, и под угрозой может оказаться чья-то жизнь. Весной прошлогодняя трава быстро высыхает на солнце и легко загорается от любой искры. Граждане же сжигают мусор и прошлогоднюю траву на своих огородах и дворовых территориях вблизи от массивов сухой травы, не задумываясь о последствиях. За беспечные же действия при обращении с открытым огнем законодательством предусмотрены штрафы на граждан от 1 000 до 1 500 рублей; на должностных лиц – от 6 000 до 15 000 рублей. Поэтому лучше не выжигать траву и стерню на полях, вблизи деревьев и построек, не производить бесконтрольное сжигание мусора и разведение костров. Не следует разрешать детям баловаться со спичками, позволять им сжигать траву. Следует очистить от мусора и сухой травы территорию хозяйственных дворов, гаражных кооперативов, чтобы огонь по мусору или траве не мог переходить с одного строения на другое. Не следует и бросать горящие спички и окурки в мусор или сухую траву. Нужно от всего этого удерживать и других людей, а при возникновении любой чрезвычайной ситуации, появлении запаха гари, дыма, тления, открытого огня необходимо сразу же сообщить об этом по телефонам 101, 112, 8 (49624) 3-45-96, по телефону доверия подмосковного ГУ МЧС России 8 (499) 743-02-72.

Полиция

На железной дороге главное - «Безопасность»

В марте на территории оперативного обслуживания линейного отдела МВД РФ на станции Москва-Ленинградская проводилось оперативно-профилактическое мероприятие «Безопасность». В чем его суть, рассказал исполняющий обязанности начальника этого подразделения подполковник внутренней службы Артем Морозов:

Оперативно-профилактическое мероприятие «Безопасность» направлено на предупреждение детского травматизма и пресечение совершения подростками правонарушений, угрожающих безопасности движения на объектах транспорта. Железная дорога – это зона повышенной опасности, где ежегодно под колесами поездов получает травмы огромное количество людей. Среди них немало детей. Большинство таких фактов – со смертельным исходом. К сожалению, легкомысленные родители нередко сами подают крайне негативный пример несовершеннолетним – переходят железнодорожные пути в непредназначенном месте, стремясь сэкономить время, не задумываясь о последствиях. Поэтому с 22 по 30 марта проведено 15 профилактических рейдов, в ходе которых выявлено и доставлено в полицию 17 несовершеннолетних, в том числе 11 - за переход в неустановленном месте, 2 - за «зацепинг». Но главная цель полицейских – предотвращать трагедию и разъяснять гражданам, что проще соблюдать правила безопасности, чем потом исправлять последствия их нарушения. Зачастую получается так, что исправить уже ничего нельзя.

- «Безопасность» - разовая акция?

Нет, такие мероприятия проводятся несколько раз в год, в основном, в школьные каникулы, когда у детей появляется больше свободного времени.

- В рейдах участвуют только сотрудники полиции?

- Инспекторы отделения по делам несовершеннолетних проводят профилактические мероприятия в тесном взаимодействии с комиссиями по делам несовершеннолетних, сотрудниками прокуратуры и частных охранных предприятий, действующих на объектах железной дороги.

- «Безопасность» включает только рейды?

- Нет, помимо рейдов проведены соответствующие беседы и лекции в различных учебных заведениях, трудовых коллективах, на родительских собраниях. Подросткам рассказано об основных правилах безопасности на объектах транспорта и доведена информация об ответственности за правонарушения и преступления. В ходе таких встреч демонстрируются учебные видеоролики и мультфильмы, проводятся должные викторины и конкурсы, раздаются красочные памятки. Основная же задача взрослых – осознать, что, пренебрегая правилами безопасности на объектах транспорта, совершая правонарушения, они рискуют не только своими жизнями, но и жизнями своих детей.

Виктор Стрелков

Общество

Клин зазвучал официально

ЛЮДМИЛА ШАХОВА
nedelka-klin.ru

В самом конце марта клинская администрация получила свидетельство о государственной регистрации бренда «Клин звучит», и Клин стал первым городом в Московской области, которому удалось создать и зарегистрировать свой уникальный знак. На это ушло три года.

В 2015 г. в Подмосковье развернулась кампания по массовому брендированию населенных пунктов. Однако даже на первом этапе начать регистрировать свой эксклюзивный знак получилось не у всех. Некоторые муниципалитеты создали брендбуки для галочки и убрали их в долгий ящик, изредка доставая оттуда необходимое и используя на праздничных афишах.

Концепцию «Клин звучит» и логотип Клина разработала по заказу правительства Московской области Ассоциация «Облик городов», а дизайн – студия LINII в 2014 г. к 175-летию со дня рождения Петра Чайковского. Причем бренд Клина один из немногих, в основе которых используется не местная достопримечательность или, например, гербовый символ, а абстракция, отсылающая к музыке П. И. Чайковского, чья жизнь и творчество тесно связана с Клином, радиоволнам их первооткрывателя Александра Попова и шуму двух магистралей, разделяющих город на четыре части. Сам же бренд – знак, Клин объединяющий.

Отличительная сторона клинского бренда не только в удачном дизайнерском решении и смысловой связи с историей древнего города, но и в том, что он используется в реальной жизни и властями, и бизнесом. Уже сейчас он узнаваем и популярен.

Теперь использовать его, как и любой зарегистрированный торговый знак можно только с разрешения правообладателя, то есть в нашем случае – администрации городского округа Клин. Сейчас как раз разрабатывается регламент использования этого торгового знака, пояснила начальник отдела социально-значимых проектов клинской администрации Оксана Кутилова. Причем несколько клинских предприятий уже обратились за разрешением на использования клинского бренда на своей продукции. Перечень видов товаров, на котором можно использовать знак «Клин звучит» отдельно указан в свидетельстве о регистрации товарного знака.

ГИБДД

Юные инспекторы тоже вышли в рейд

Очередной свой профилактический рейд «Детское кресло» сотрудники 1-го батальона 1-го полка (северный) ДПС ГИБДД провели 7 апреля на 87-м километре автодороги М-10 «Россия» и 84-м километре автодороги А-108 совместно с юными инспекторами движения. За два часа профилактического рейда выявлено одно нарушение правил перевозки детей до 12-ти лет в салоне автомобиля. Во время проведения рейда «Детское кресло» инспекторы ДПС проводили с водителями профилактические беседы о вступивших изменениях в правила перевозки детей до 12-ти лет в автотранспорте, а юные помощники вручали водителям тематические памятки.

Виктор Стрелков

Общество

Отдел ЗАГС изменил время приема граждан

В соответствии с распоряжением Главного управления ЗАГС Московской области от 30.03.2018 № 35 «О внесении изменений в распоряжение Главного управления ЗАГС Московской области «О приёме населения в Главном управлении ЗАГС Московской области» клинский отдел ЗАГС с 3 апреля изменил график приёма населения:

Понедельник (по вопросу государственной регистрации смерти) 9:00-13:00, 14:00-17:00

Вторник, пятница (по всем вопросам): 9:00-13:00, 14:00-20:00

Среда, четверг (по заявкам, поступившим в органы ЗАГС в электронном виде через порталы государственных и муниципальных услуг; по вопросу государственной регистрации смерти; по ранее поданным заявлениям): 9:00-13:00, 14:00-20:00

Суббота (по заявкам, поступившим в органы ЗАГС в электронном виде через порталы государственных и муниципальных услуг; по вопросу государственной регистрации смерти; по ранее поданным заявлениям): 9:00-13:00, 13:30-17:30

В последний рабочий день месяца отдел ЗАГС принимает граждан с 9:00 до 13:00 по вопросам того дня, на который выпадает последний рабочий день, за исключением государственной регистрации заключения брака.

Воскресенье – выходной день

Бессмертный полк

Всю войну - зенитчиком

Мой отец Михаил Иванович Федоров, родившийся 2 ноября 1922 г., в 1941 г. закончил 10 классов школы и стал работать. Повестку из военкомата о призыве на фронт ему принесли прямо на рабочее место. Вчерашнему школьнику в самом начале войны пришлось снова учиться, но уже на курсах командного состава зенитной артиллерии. По окончании этих курсов в звании лейтенанта его направили на Юго-Западный фронт в 720-й зенитно-артиллерийский полк, в котором ему доверили командовать взводом управления батареи. Полк моего отца совместно с авиационным полком отражали налеты фашистских стервятников над городом Саратов. Батарея лейтенанта Михаила Федорова ставила стену заградительного огня над военными объектами и не давала возможности прорваться к ним и к Саратову немецким бомбардировщикам. После Сталинградской битвы его полк перебросили в город Плоешти в Румынии, край, богатый нефтью. Там отца назначили командиром взвода управления дивизиона. Под его началом служили старшины, командиры отделений разведки и связи, химинструктор, медсестра. В Плоешти его полк встретил Великую Победу. В августе 1945 г. Михаила Федорова по ранению демобилизовали из 4-го дивизиона 720-го ЗАП. За всю войну отец не раз награжден орденами и медалями. Скончался он 23 июля 2016 г. Он всегда ходил на митинги 9 мая и очень радовался появлению и шествиям Бессмертного полка.

Людмила Федорова, дочь

Благоустройство

Парковка для музея вместо гетто старых гаражей

Еще одна площадка освобождена от незаконных 26 гаражей, размещенных на муниципальной земле без разрешительных документов. На пересечении ул. Ленинградской и Тверского проезда осталось вывезти строительный мусор. Безобразные конструкции, ставшие в последние годы в большей части контейнерами для хранения всякого хлама, демонтированы в основном силами предприятия «Городское хозяйство». Только восемь собственников согласилась самостоятельно демонтировать здесь свои гаражи. Тем, кто этого делать не стал, придется раскошелиться, так как затраты на снос клинская администрация отнесет на их счет по суду. По всему округу по программе муниципального контроля снос незаконных гаражей освобождает место для устройства парковочных мест. Освободившийся от старого хлама участок намечено использовать под общественную стоянку для посетителей Дома-музея А. Гайдара, который расположен в пятидесяти метрах и парковки никогда не имел. Рядом находится налоговая инспекция, парковочные места для посетителей которой тоже не станут лишними. За прошлый год ликвидировано более ста гаражных конструкций во дворах и на улицах поселений Клинского района. Следующие на очереди под снос гаражи на Чепеле и улице Мира.

Людмила Шахова

Финансы

Банк «Возрождение»: рост ипотеки нон-стоп

Объем выдачи ипотечных кредитов банка «Возрождение» за последние 6 месяцев вырос более чем на 60 % и составил в марте 1,55 млрд рублей. Всего объем ипотечного портфеля по состоянию на 1 апреля составил 41,6 млрд рублей. За полгода банк дважды снижал ставки по всем видам ипотечных кредитов. Сегодня минимальная ставка по кредиту на приобретение недвижимости на первичном рынке составляет 9 % годовых, на вторичном – 9,2 %. Банк «Возрождение» является финансовым партнером программы «Социальная ипотека» для врачей, учителей, молодых ученых и уникальных специалистов, по которой правительство Московской области компенсирует участникам полную стоимость квартиры. В марте Банк стал участником программы льготной ипотеки под 6 % для семей с детьми.

Анна Звягина

Служба информации:
Тел.: 8 /49624/ 2-70-15
E-mail: info@nedelka-klin.ru
№ 13 (756) 14 апреля
nedelka-klin.ru

Яркие грани «КРИСТАЛЛИКА»

Приоритет – физкультуре

В разноцветьи клинских детских дошкольных образовательных учреждений уже три года сверкает всеми гранями «КРИСТАЛЛИК» чистой воды, как говорят ювелиры.

Про воду оговорка не случайна – «КРИСТАЛЛИК» единственный новый детский сад с бассейном для дошкольников.

Как раз бассейн «Дельфиненок», большой физкультурный зал и спортивная площадка на территории детского дошкольного образовательного учреждения «КРИСТАЛЛИК» определили его основное направление - физкультурно-оздоровительное развитие. С детьми работает инструктор по физической культуре высшей категории Надежда Шихабудиновна Ярыгина. Она регулярно представляет свой опыт работы на семинарах для педагогов дошкольных образовательных организаций городского округа Клин. Дошкольное образовательное учреждение «КРИСТАЛЛИК» в 2017 г. участвовало во Всероссийском конкурсе «Образовательная организация XXI века. Лига лидеров – 2017» и получили диплом лауреата конкурса в номинации «Лидер в разработке и внедрении программ спортивного воспитания». «КРИСТАЛЛИК» представил четыре авторские образовательно-воспитательные программы по физическому развитию детей.

ЦИФРА

168 малышей

в возрасте от двух до семи лет посещают 7 групп, каждая из которых имеет свое название и, соответственно, «лицо», а в группе «Светлячок» воспитываются самые маленькие ребятишки от двух до трех лет.

Занятия в «КРИСТАЛЛИКЕ» проводятся по трем блокам: физкультурное занятие на улице, в физкультурном зале и в бассейне. Инструктор по физкультуре учитывает группу здоровья каждого малыша. Особенно дошкольники любят обучаться плаванию. Если поначалу малыши боятся воды, то уже через некоторое время с удовольствием бегут в бассейн и уже плавают. Даже пришедшие физически слабо развитые ребятишки после ряда занятий выполняют нормативы своего возраста. Все занятия проводятся в игровой форме. В бассейне проходят праздничные мероприятия и дни открытых дверей для родителей. В гости к детям приходят сказочные персонажи Водяной и Смешарики.

Для родителей коллектив «КРИСТАЛЛИКА» во главе с заведующим учреждением, специалистом высшей категории Людмилой Александровной Барановой и старшим воспитателем первой категории Еленой Юрьевной Родькиной устраивает открытые занятия и совместные физкультурные праздники и соревнования. Мамы-папы видят, как с детьми занимаются, в каких условиях, с какой душой. Многие водят своих детей в кружок по ритмопластике «Грация». Здесь малыши учатся ритмично двигаться под музыку с элементами гимнастики. Надежда Шихабудиновна создала детский творческий коллектив «Грация», который готовит танец по мотивам известного мультфильма «Маша и медведь» для участия в окружном Фестивале «Маленькие звездочки».

ЦИФРА

Из 14 человек

педагогического состава «КРИСТАЛЛИКА» семь имеют высшую категорию, пять – первую, а двое в этом году готовятся повысить категорию.

Роботы – в помощь!

Еще одна грань «КРИСТАЛЛИКА» «отшлифована» ... роботами. Да-да! Одним из приоритетных направлений деятельности коллектив дошкольного образовательного учреждения выбрал развитие у своих воспитанников технического творчества и конкретно робототехники. Поспособствовал выбору этого вектора компьютерный класс. Сейчас мало кого удивишь компьютерами в детских садах. Но в «КРИСТАЛЛИКЕ» решили использовать его творчески. Не только для изучения малышами компьютерной азбуки, как это предписывается стандартными программами. Воспитатель высшей категории Оксана Владимировна Бицуева, наблюдая за малышами, увидела их интерес к популярному конструктору Lego, а потому с интересом изучила конструктор «ПервоРобот Lego We Do». Особенность его в том, что у него имеется электронная начинка, которую можно подключить к компьютеру и тем самым оживить собранное из деталей конструктора изделие. Малыши собирают, например, человечков, которые потом шевелят руками, головой, ходят и даже танцуют. Некоторые воспитанники «КРИСТАЛЛИКА» так навострились изготавливать роботов Лего, что готовятся к участию в Фестивале научно-технического творчества «Цифровое будущее Клина» среди образовательных учреждений городского округа Клин. Важнее то, что все 5-7-летние воспитанники детского сада быстро переходят на диалог с техникой «на ты».

Рабочая программа по лего-конструированию увлекает ребятишек так сильно, что они готовы заниматься этим делом в свободное время, а потому в «КРИСТАЛЛИКЕ» организовали кружок «Мой робот». Также организован бесплатный кружок для детей 5-7 лет по познавательному развитию «Компьютерная Азбука».

Идеи – для всех

Любой кристалл или кристаллик имеет не две, а много граней. Чем их больше, тем он ценнее. Клинский «КРИСТАЛЛИК» помимо физкультурно-оздоровительного и робототехнического направления имеет еще несколько. И по каждому созданы игровые Центры, группирующиеся благодаря специально организованным кабинетам, названия которых говорят сами за себя, как и компьютерный класс. Например, «Веселая кисточка» - кабинет изостудии – позволяет активно вести художественно-эстетическое развитие малышей в Центрах «Творческая мастерская», «Веселые нотки», кружке по нетрадиционной технике рисования «Маленький художник» для детей 3-7 лет. А разве не говорит само за себя название «Кабинет по Правилам дорожного движения»? Понятно, что тут для социально-коммуникативного развития ребятни работает Центр «Азбука безопасности». Впрочем, творческий коллектив «КРИСТАЛЛИКА» и здесь не ограничивает свою воспитательную работу строгими предписанными рамками и программами, а обогащает их своими дополнениями. Например, то же направление социально-коммуникативного развития включает в себя Центр «Сюжетно-ролевых игр». Пожалуй, самый центральный кабинет – «Развивай-ка», потому что позволяет вести работу сразу по таким направлениям, как познавательного развития, которое включает в себя Центры «Лаборатория волшебства», «Мир природы», «Я патриот», кружок дополнительного образования для детей 3-7 лет «Город Мастеров», и речевого развития с Центрами «Мир книги», «Мир грамотности». Отлично поддерживает все эти направления и выставочная экспозиция «Русский быт», тоже говорящий сам за себя. Недавно в «КРИСТАЛЛИКЕ» открылась сенсорная комната «Волшебный мир». Всё это позволяет воспитателям-педагогам плодотворно заниматься физическим, эстетическим и экологическим воспитанием малышей.

В этом убеждаются не только родители, приходящие на открытые занятия и дни открытых дверей, но и коллеги из других дошкольных учреждений городского округа Клин. Несмотря на небольшой трехлетний срок работы «КРИСТАЛЛИКА», его творческому коллективу есть чем поделиться. Совсем недавно в детском саду прошел семинар-практикум для воспитателей городского округа Клин «Первый шаг в приобщении детей дошкольного возраста к техническому творчеству «Робототехника». А заниматься-то лего-роботами в «КРИСТАЛЛИКЕ» начали только с сентября. Сейчас лишь в Подмосковье организованы курсы для воспитателей по этому направлению. Как раз о том, как самостоятельно изучали, в чем ошибались воспитатели «КРИСТАЛЛИКА» и рассказали коллегам, а Оксана Бицуева провела творческий мастер-класс «Играя, учись!». Для проведения мероприятий различного масштаба в «КРИСТАЛЛИКЕ» оборудованы музыкальный и конференц-зал. На этот первый семинар приехали 23 воспитателя из городских и сельских детских садов. И не было тесно. Было интересно. А творческий коллектив «КРИСТАЛЛИКА» уже намечает провести не только семинары, но и конференции. Чем больше делишься, тем больше получаешь, полагают в «КРИСТАЛЛИКЕ».

ФАКТ

В 2016 г. муниципальное дошкольное образовательное учреждение № 6 «КРИСТАЛЛИК» во Всероссийском конкурсе Невской образовательной Ассамблеи награжден дипломом лауреата «Лучшая дошкольная образовательная организация – 2016», а 10 апреля 2017 г. получил Свидетельство № 1185 Национального реестра «Ведущие образовательные учреждения России».

ЕСТЬ ВОПРОС

РУБРИКУ ВЕДЕТ ВИКТОР ГЛАДЫШЕВ

ЗВОНИТЕ:

Есть жалоба или вопрос? Звоните к нам в редакцию, мы поможем вам! Наши телефоны: 2-70-15, 3-56-07

Благоустройство торгового участка ул. К. Маркса – в дальних проектах

ВИКТОР ГЛАДЫШЕВ
nedelka-klin.ru

Возле магазина «Мелодия» на ул. К. Маркса проложен действующий тротуар. А что делают там машины? Пешеходы вынуждены лавировать между автомобилями. К тому же рядом находится детское учреждение. Нельзя ли обезопасить этот тротуар, например, столбиками или поднять его?

Алексей

На ул. К. Маркса от магазина № 31 до магазина «Дикси» крайне необходимо организовать пешеходный тротуар. Здесь непонятно вообще – пешеходная это зона или проезжая часть. Лужи после таяния снега и почти каждого дождя нам, мамочкам с детскими колясками, дают задачки, где идти. Помнится, «Клинская Неделя» уже поднимала эту тему. Что решено?

Анна

Действительно, в № 41 от 21 октября прошлого года газета «Клинская Неделя» задавала вопрос «Дублер ул. К. Маркса?», когда рассказывала об этом внутриквартальном проезде вдоль магазинов, расположенных во встроенно-пристроенных помещениях домов № 78, 80, 82 на ул. К. Маркса. Для обустройства внутриквартального проезда и пешеходной зоны около магазинов «Дикси», «Мелодия» и магазина № 31, разъяснил заместитель главы администрации городского округа Клин Владимир Кондратьев, необходимо выполнить комплекс мероприятий, требующих реконструкции пешеходной зоны, организации проезда автомобильного транспорта, расширения парковочного пространства, создания элементов благоустройства, в том числе и ливневой канализации. Данные мероприятия предусматривают выполнение работ не только на указанном участке, но и на территории всего микрорайона. В связи с этим в нынешнем году в рамках разработки Программы комплексного развития транспортной инфраструктуры запланирована разработка проекта организации движения в данном микрорайоне. После получения проекта по муниципальной программе «Развитие и функционирование дорожно-транспортного комплекса городского округа Клин на 2018-2021 годы» в зависимости от объемов и затрат и запланируют мероприятия по обустройству территории на указанном участке движения на ул. К. Маркса. При наличии достаточного финансирования, добавил Владимир Владимирович.

Инфраструктуру большого манежа ждет «косметика»

В разные секции клинской ДЮСШ ходит большое количество людей, начиная от совсем маленьких деток и заканчивая взрослыми. Часто бывает так, что даже переодеться негде. Посетители вынуждены оставлять вещи на стульях. В раздевалке штукатурка постоянно сыпется, что стремно заходить туда. Рядом помещение для душа не используется и пустует. Нельзя ли расширить эту ужасную раздевалку? Когда же наконец сделают ремонт в раздевалках спортивной школы? Если отопление включено, то невозможно дышать, особенно после тренировки. Нельзя ли сделать регулируемое отопление? Ведь 21-й век на дворе!..

Татьяна К.

В гардеробе клинской спортивной школы олимпийского резерва оборудованы вешалки для верхней одежды посетителей, напомнила заместитель главы администрации городского округа Клин Нелля Тимофеева. Пропускная способность раздевалок соответствует единой пропускной способности учреждения для осуществления спортивной подготовки занимающихся в спортшколе. Согласно проекту капитального ремонта спортивной школы подготовлена проектно-сметная документация на капитальный ремонт большого легкоатлетического манежа для включения в государственную программу «Спорт Подмосковья». Имеется локальный сметный расчет косметического ремонта на общую сумму 1 148 142 руб. 44 коп. По этому расчету намечено осуществить ремонтные работы в раздевалках большого легкоатлетического манежа, сантехнические и ремонтные работы в душевых и туалетах мужской и женской раздевалок манежа. Данный вопрос находится на контроле у главы городского округа Клин Алены Сокольской.

Виктор Стрелков

ОПРОС

Что волновало вас на этой неделе?

Светлана:
Не вижу никакого продвижения работ по облицовке дома № 88А на улице Карла Маркса. А так хочется сидеть у стелы с видом не на строительные леса, а на красивый дом. Закончатся ли эти отделочные работы хотя бы к 9 мая?

Роман:
Эх, прогноз погоды опять не радует. Пару дней теплой погоды сменил снег и ветер. Теперь остается дождаться лета и не замерзнуть.

Елена:
Живу на 4 этаже. Вокруг моего дома образовалась густая растительность, и ветка одного дерева постоянно стучит в окно. Причем ветка не маленькая, и просто так ее не обломаешь. Куда обращаться с просьбой отпилить эту ветку, чтобы ее стук не раздражал и не мешал нормальной жизни?

Дмитрий:
Раньше, помню, в Клину были торговые места, на которые старушки и старички, люди среднего возраста по субботам-воскресеньям выносили на продажу различные устаревшие вещички. Образовывалось нечто похожее на блошиный рынок. А сейчас – одни торговые центры. В интернете о подобии блошиного рынка в Клину информации нет. А порой так и хочется посетить такой рынок и найти что-нибудь эдакое...

Медосмотры детей стали строже

Мама одноклассника моего сына сказала, что теперь вводятся какие-то новые правила проведения медицинских осмотров школьников. Но она сама об этом что-то слышала. Нельзя ли конкретно разъяснить, кто и как в детских образовательных учреждениях сейчас проводит медицинские осмотры?

Елена Николаевна

Действительно, подтвердил исполняющий обязанности клинского городского прокурора старший советник юстиции Василий Виляев, Министерство здравоохранения Российской Федерации приказом № 514н от 10.08.2017 г. утвердило новый порядок проведения профилактических медицинских осмотров несовершеннолетних, который вступил в силу с 1 января. Эти профилактические осмотры детей проводятся в установленные возрастные периоды в целях своевременного выявления патологических состояний, заболеваний и факторов риска их развития, немедицинского потребления наркотических средств и психотропных веществ, а также в целях определения групп здоровья и выработки рекомендаций для несовершеннолетних и их родителей или иных законных представителей. На основании результатов профилактического осмотра определяется: группа здоровья несовершеннолетнего; медицинская группа для занятий физической культурой, а информация о результатах профилактического осмотра направляется работникам медицинского блока образовательной организации. Соответственно водятся медицинское заключение о принадлежности несовершеннолетнего к медицинской группе для занятий физической культурой и карта профилактического медицинского осмотра несовершеннолетнего. Карта осмотра заполняется на каждого ребенка не позднее 20 рабочих дней с даты окончания осмотра, независимо от числа медработников, участвующих в проведении профилактического медицинского осмотра несовершеннолетних, в том числе в электронном виде с использованием портала orph.rosminzdrav.ru.

Кроме этого обновлен перечень врачей и исследований, которые проходят в ходе профилактического медосмотра несовершеннолетние определенных возрастов, и исключен ряд позиций, касающихся детей возраста 1 год 9 месяцев и 2 лет 6 месяцев. В два раза увеличена максимальная общая продолжительность проведения осмотров врачами-специалистами и выполнения исследований при отсутствии подозрений на наличие заболеваний. Обновлены отчетные и статистические формы и порядок их составления.

Ранее действовавший приказ Министерства здравоохранения Российской Федерации от 21.12.2012 г.№ 1346н «О порядке прохождения несовершеннолетними медицинских осмотров, в том числе при поступлении в образовательные учреждения и в период обучения в них» утратил силу.

Виктор Стрелков

Турмаршрут доведут до отличного состояния

Под мостом через реку Сестру на улице Спортивной, трассе М10 «Россия», не доделана велодорожка и тротуар туристического маршрута «Клин звучит». Так и останется?

Андрей Б.

Асфальтовое покрытие съезда с улицы Красная между домов № 4 и № 6 демонтировали при прокладке освещения туристического маршрута «Клин звучит». Куски асфальта положили обратно на съезд, но при этом основная часть его так и осталась недоделанной. Будет ли отремонтирован этот участок?

Александр А.

Работы по восстановлению велодорожки и тротуара на всем протяжении туристического маршрута «Клин звучит» будут выполнены подрядной организацией ООО «Западная Строительная Компания» в рамках гарантийных обязательств до 01.07.2018 года, пояснил заместитель главы администрации городского округа Клин Владимир Кондратьев. В ближайшее время намечено провести озеленение и благоустройство маршрута, добавила глава городского округа Клин Алена Сокольская.

Виктор Гладышев

Служба рекламы: Тел.: 8 /49624/ 3-54-11 E-mail: info@nedelka-klin.ru
№ 13 (756) 14 апреля www.nedelka-klin.ru

Экзотические вояжи

Уехать на край света и … вернуться

Недалеко от деревни Дятлово почти треть года живет интересный молодой человек, москвич по месту регистрации. Еще значительную часть года он живет в Москве, а часть года путешествует по неизведанным туристами дорогам. Звать его Константин Калтыгин 1989 года рождения. При знакомстве с ним он так и представился: член Русского Географического Общества, путешественник.

- С какого времени Вы путешествуете в одиночку и где уже побывали?

- Самостоятельно путешествую по пока ещё нетронутым массовым туризмом уголкам нашей общей планеты с 2009 года. Своими глазами видел меняющуюся жизнь в Иране и Южном Судане, испытал на себе традиции гостеприимства в Чечне и Туркменистане, восхищался культурным наследием Афганистана, знакомился с нехитрым бытом народов севера Лаоса и юга Эфиопии, других стран.

- Что послужило толчком к таким, в общем-то, небезопасным индивидуальным путешествиям?

- Когда-то давно самостоятельные путешественники, объехавшие десятки удивительных стран, виделись мне почти небожителями. Я почему-то был уверен, что такие поездки невероятно дорогие и опасные, что самому нереально получить визу и спланировать поездку, а на месте у меня будет ворох проблем и неприятностей из-за незнания языка и местных традиций. К тому же полагал, что все кругом станут меня обманывать… Начал я свои путешествия с Израиля, который посчитал самым цивилизованным. Уже с первых поездок за рубеж все мои мифы стремительно рассеивались как утренний туман.

- Как долго готовитесь к очередному путешествию?

- Спланировать любую поездку оказалось не так и сложно при наличии хотя бы часа свободного времени в день и упорства. Как правило, я тщательно планирую только длительные поездки, занимающие две недели и больше. Дома, в России на всю подготовку к путешествию у меня уходит неделя-полторы. Если же речь идёт о масштабных экспедициях, например о путешествии по Африке на несколько месяцев, то на подготовку к такому вояжу нужно заложить больше времени.

- Дорого ли обходятся подготовка и само путешествие?

- Дёшево покупать билеты и уметь самостоятельно получить визу в страну, куда наметил слетать, – это одни из ключевых навыков самостоятельного путешественника. При этом нет каких-либо универсальных рецептов и готовых решений. Некоторым моим коллегам удаётся слетать в Аргентину за 3 500 рублей или в США за 90 долларов, а другие люди вынуждены лететь из Москвы в Иркутск за 15 000 руб… Одни россияне легко и беспрепятственно получают визу в Афганистан практически безо всяких документов, а другим отказывают при наличии приглашений и выкупленных броней отелей. Свои некоторые секреты и хитрости при получении визы и приобретении билетов имеются при подготовке к вояжам в разные дальние страны. Я готов раскрыть все тайны, а также рассказать о некоторых культурных особенностях и необычностях экзотических стран, а также о том, как сэкономить в путешествии. Знаете, например, что такое «южносуданское время»? А какой сейчас год в эфиопском календаре? Кто обитает во Вратах Ада? Можно ли на улице знакомиться с девушками в Иране и Афганистане? По какому озеру курсирует «Банановый паром»? Подробно готов ответить на эти и многие-многие другие вопросы.

- В своих путешествиях приходилось ли сталкиваться с местными властями?

Действительно, умение взаимодействовать с местными властями и правоохранительными органами является ещё одним важнейшим навыком путешественника, отправляющегося в экзотические и подверженные военным конфликтам страны. Некоторые путешественники видят в полицейских и военных исключительно источник зла. Я же так не считаю. Люди в погонах неоднократно помогали мне на всех континентах, где довелось побывать, и об этом тоже готов рассказать.

- Ну что ж, начнем!...

Две недели на юге Эфиопии

Наверняка многие читатели «Клинской Недели» видели фотографии в интернете и журналах и документальные фильмы об удивительных разукрашенных чернокожих людях, на которых почти нет одежды. В руках у них всегда есть какое-нибудь древнее оружие, а из губ свисает глиняный диск. Вот она – настоящая Черная Африка!

В процессе поиска информации о ней узнавалось, что живут такие люди в Эфиопии. И к ним даже можно попасть. За несколько тысяч долларов турфирмы готовы показать «продукт лицом» и при этом утверждают, что только с их помощью можно познать аутентичную Африку такой, какой она была тысячи лет назад. И только они знают, как организовать это безопасно и максимально доступно. Предположим… Однако я расскажу, как провести две недели на юге Эфиопии меньше чем за 150 долларов, увидев при этом никак не меньше того, что входит в турпакеты. Да ещё и попадая в невероятные переделки…

Работа для избранных или о соли Эфиопии

На эфиопско-кенийской границе, в городке Мойяле, скучно. Жарко даже зимой. Здесь воняет хуже, чем в трущобах Дели и Найроби. Отсюда решительно нужно сваливать! Прохожу мимо автобусной остановки, интересуюсь транспортом в сторону столицы. До Аддис-Абебы отсюда ехать полтора дня. Цена билета сильно варьируется в зависимости от наполненности автобуса и жадности кондуктора. Почти 300 быр, местных рублей были бы неплохой сделкой, но мне не нужно в столицу. Мне нужно в Эль Соддо. Не все здесь знают, где это, потому что местным жителям понятнее словосочетание «Чао Бет», что тождественно Эль Соддо.

Народ боран (борена) насчитывает более двух миллионов человек. С давних пор он считался невероятно воинственным и непокорным. В отличие от многих соседних народов, этот охотно пользовался лошадьми и огнестрельным оружием. Арабы и другие колонизаторы не раз пытались захватить места, где проживали борена. Последние попытки сделали коммунистические власти Эфиопии. Всё тщетно… В среде борена выделяется несколько своего рода каст. Одна из них, лито, занимается добычей соли в кратере потухшего вулкана возле деревеньки Эль Соддо.

Вариантов добраться туда всего два: автостоп и минибасы, то есть миниавтобусы, направляющиеся в сторону городка Ябелло. Они могут подбросить до перекрёстка, от которого до деревни почти 15 км.

Время моё ограничено 30-дневной визой, а посему решил сперва заскочить в Ябелло или Мега и затариться там провиантом. Ведь, по слухам, в Эль Соддо даже магазинчиков нет. В Меге же можно обрести еду, воду и немного отдохнуть.

Выезжать из Мойяле нужно строго утром. Минибасы отправляются по наполнению. Если пассажиров наберётся два с половиной человека, то водитель никуда не поедет. Поэтому лучше приходить пораньше и ждать. За проезд по маршруту Мойяле – Мега не следует платить более 40 быр, как бы сильно не заверяли в обратном. Вернувшись к стоянке минибасов, я увидел, как несколько человек закидывали в небольшой грузовичок мешки с чатом, мукой, овощами, курами и ещё не пойми чем. В кузове стояли люди, которые явно не намеревались выходить оттуда быстро.

- Куда направляетесь? - спросил языком жестов.

- Чао Бет! Содда! – Чудесненько, ребята, я с вами!..

Проезд был не бесплатный, о чём мне объяснили на пальцах и даже показали бумажку в 20 быр. Не уверовав в честность коллег по кузову, я решил дождаться конечной остановки и посмотреть, сколько заплатят они на выходе. Не обманули: действительно, проезд стоил 20 быр.

Пытаться устоять против натиска «гидов» в Чао Бет – тухлое дело. Здесь их всего несколько. Все они – с бейджиками. И деревня за них – горой! Не хотите платить 100 быр? Эти тщедушные парни встанут грудью, но не пустят в сторону от единственной деревенской улочки. Нужно банально смириться и отдать несчастные 5 баксов или 9, если хотите, чтобы сопровождали к самому дну вулкана. Самостоятельно это лучше сделать по тропинке, начинающейся прямо за деревенской мечетью. Спускаться вниз по витиеватой тропинке придется почти два километра. Дорогу как раз ремонтировали для пущего комфорта. Недавно один ишак, загруженный мешками с солью, сорвался почти с самой вершины. Говорят, тогда и решили обновить трассу.

(Продолжение следует)

УЧЕБНЫЙ ЦЕНТР «ПЕРСПЕКТИВА»

поможет стать ближе к небу…

ПЕРСПЕКТИВА
УЧЕБНЫЙ ЦЕНТР

Учебный центр «Перспектива» с 2006 года является партнером Международного аэропорта «Шереметьево» в области подготовки, переподготовки и повышения квалификации трактористов, водителей погрузчика и самоходных механизмов.

В настоящее время перед аэропортом Шереметьево стоят амбициозные цели и задачи, связанные с обеспечением долгосрочного устойчивого роста базового перевозчика "Аэрофлот", стратегического партнера "Волга-Днепр" и других авиакомпаний. Для этого разработана долгосрочная программа развития и модернизации с горизонтом планирования до 2026 года. К указанному периоду пропускная способность аэропорта достигнет 80 млн. пассажиров в год. Важнейшим этапом реализации программы является подготовка аэропорта к проведению Чемпионата мира по футболу в 2018 году. К этому времени запланировано введение в строй терминала В, межтерминального перехода, новых карго- и топливозаправочного комплексов, независимой третьей взлетно-посадочной полосы, расширение Старошереметьевского шоссе и реконструкция Терминала С.

В связи с увеличением пассажиропотока, естественно, возрастает потребность в обученных специалистах службы наземного транспорта аэропорта (Хэндлинг). К примеру:

ВОДИТЕЛЬ САМОХОДНЫХ МЕХАНИЗМОВ

Требования:
- Среднее/среднее профессиональное образование или высшее образование;
- Наличие водительского удостоверения категории «В» или «С» или «Д»;
- Наличие прав тракториста-машиниста категории «В» или «С»

Обязанности:
- Комплектование багажа на рейсы;
- Загрузка/выгрузка багажа, груза, почты в/из воздушного судна с использованием средств перронной механизации;
- Руководство маневрированием и подъездом/отъездом самоходных механизмов и средств перронной механизации в зоне обслуживания ВС.

Условия:
- Заработная плата от 45 000 рублей на руки;
- Испытательный срок 3 месяца;
- Сменный график работы 2/2;
- Наличие корпоративного транспорта;
- Добровольное медицинское страхование;
- Медицинское обслуживание в собственной медсанчасти;
- Оплата детского сада;
- Программы летнего и зимнего отдыха;
- Организация отдыха (в т. ч. детского)

ВОДИТЕЛЬ СПЕЦТРАНСПОРТА

Обязанности:
- Управление транспортными средствами и специальными машинами в районе аэропорта;
- Наземное обслуживание воздушных судов.

Требования:
- Открытые категории водительских прав: В или С или Д;
- Открытые категории удостоверения тракториста-машиниста: А-II или А-III или А-IV или С;
- Образование полное среднее;
- Подтвержденный опыт работы не менее 1 года.

Условия:
- Заработная плата от 40 000 до 60 000 рублей на руки;
- Испытательный срок - 3 месяца (работа с наставником);
- Работникам предоставляется весь спектр гарантий, установленных Трудовым законо дательством РФ;

Лучший социальный пакет в отрасли:
- Медицинское обслуживание (собственная медсанчасть);
- Добровольное медицинское страхование;
- Оплата детского сада;
- Ипотечные программы;
- Организация отдыха (в том числе детского);
- Сменный график работы, день/ночь или два/два, или трёхсменный (с 6:00-15:00, 15:00-24:00, два выходных);

Учебный Центр Перспектива производит обучение и организацию экзаменов на получение удостоверение тракториста по всем категория – AI, AII, AIII, AIV, B, C, D, E – в оптимальные сроки и по самым низким ценам в Московской области.

Подробную информацию об обучении можно получить по телефону 8(49624)7-91-42 или 8(916)378-34-84 и по адресу: Московская область г. Клин Советская пл. д. 3

Автономная некоммерческая организация высшего образования
ИНСТИТУТ ИНФОРМАЦИОННЫХ ТЕХНОЛОГИЙ, ЭКОНОМИКИ И МЕНЕДЖМЕНТА
ИИТЭМ
Institute for Information Technology, Economics and Management
Осуществляет прием абитуриентов на 2018-2019 учебный год для
ПОДГОТОВКИ БАКАЛАВРОВ ПО НАПРАВЛЕНИЯМ:
- 38.03.01 - ЭКОНОМИКА
- 38.03.02 - МЕНЕДЖМЕНТ
- 09.03.03 - ПРИКЛАДНАЯ ИНФОРМАТИКА
НОРМАТИВНЫЙ СРОК ОБУЧЕНИЯ
4 года - очная форма; 5 лет - заочная форма
ПО СОКРАЩЕННОЙ ПРОГРАММЕ (после окончания колледжа) 3 года - очная форма; 4 года - заочная форма
ВТОРОЕ ВЫСШЕЕ ОБРАЗОВАНИЕ - 3 года
Наши координаты: МО, г. Клин, ул. Мира, д. 36а
тел. 8(49624) 3-42-79

МАРКОСС
учебно-методический центр
WWW.MARCOSS.RU
Приглашаем на КУРСЫ:
☑ КОМПЬЮТЕРНЫЕ КУРСЫ
☑ КУРСЫ веб-дизайна
☑ КАДРОВОЕ ДЕЛО
☑ БУХГАЛТЕРСКИЕ КУРСЫ
☑ КУРСЫ 1С
☑ КУРСЫ AvtoCAD
8/49624/ 7-66-86, 7-66-88,
8-925-264-55-44
МО, г. Клин, ул. Захватаева, д. 4, 3 эт., оф. 306
*Подробности по телефонам
По окончании обучения выдается УДОСТОВЕРЕНИЕ
Сезонные скидки %*

СВЕЖИЕ НОВОСТИ КЛИНА ЗДЕСЬ:
www.nedelka-klin.ru
vk.com/nedelka_klin

Обязательно захватите с собой «шпаргалки»: на отдельном листе бумаги разборчиво напишите имя и фамилию ребенка, дату рождения, контактный телефон родителей, расскажите о первых достижениях и увлечениях малыша.

На портале www.nedelka-klin.ru и в редакции газеты «Клинская Неделя»
(ул. Лавровская дорога, 27Б)

проходит

БЕСПЛАТНАЯ ФОТОСЕССИЯ

для малышей, которые в апреле 2018 отмечают свой день рождения 1-3 года!

Подарком малышам и их родителям станет **публикация фотографии в газете «Клинская Неделя».**
Все фотографии ребят после публикации в газете намечено разместить на портале **www.nedelka-klin.ru**

Запись по телефону *8(49624) 2-70-15*

Служба информации:
Тел.: 8 /49624/ 2-70-15
E-mail: info@nedelka-klin.ru
№ 13 (756) 14 апреля
nedelka-klin.ru

Здравоохранение

Половина обследованных – больна

В прошлую субботу, 7 апреля в городском округе Клин в очередной единый день диспансеризации взрослого населения прошли медицинское обследование 118 человек. Из них 28 человек признаны здоровыми и вошли в 1-ю группу здоровья, 29 пациентов пополнили 2-ю группу здоровья, подозрения на хронические заболевания выявлены у 61 человека, вошедшего в 3-ю группу здоровья. Эта группа пациентов направлена на второй этап диспансеризации. В единый день диспансеризации повышенное артериальное давление выявлено у 46 человек, ожирение – у 31, повышенный холестерин – у 11 обратившихся. Определены 23 курильщика, 44 человека с низкой физической активностью, а у 46 пациентов определено малое потребление овощей и фруктов. Подозрения на заболевания сердечно-сосудистой системы обнаружены у 34 человек, заболевания желудочно-кишечного тракта – у 12, болезни нервной системы – у 8, болезни мочеполовой системы – у 4 пациентов. Онкологические заболевания не выявлены.

Виктор Стрелков

Медицина

Доноры, снимите свою кровь с карантина!

Уважаемые доноры, сдавшие кровь в любой день донора или в отделении переливания крови Клинской городской больницы более шести месяцев назад! Вас просят прибыть для дачи крови на анализы, чтобы для лечения больных выдать вашу плазму, находящуюся в отделении переливания крови на шестимесячной карантинизации. Донорскую кровь сдавайте по желанию. Вопросы – по телефону 7-00-21.

Коллектив отделения переливания крови

Происшествие

Сбивать сосульки самостоятельно опасно

Утром страстной субботы, 7 апреля в 9:55 дежурная смена клинского ПСО-20 получила сообщение, что с крыши дома № 63 на ул. Ленинградской упал мужчина, и сразу же выехала на место происшествия. Но помощь клинских спасателей бригаде клинской станции скорой помощи не потребовалась – медики сами забрали 48-летнего пострадавшего, который, по всей видимости, сбивал сосульки, и доставили его в больницу.

Виктор Стрелков

Клин-700

Героический военком

В конце 1980-х годов, когда довелось работать в газете «Серп и молот», мне посчастливилось познакомиться с удивительным человеком - Михаилом Васильевичем Зайцевым. К тому времени он получил звание персонального пенсионера республиканского значения. С густыми абсолютно белыми, седыми волосами, в очках в темной оправе, по-офицерски опрятный и всегда с приветливой улыбкой, несмотря на внешне строгий вид. Таким он мне запомнился.

ВИКТОР ГЛАДЫШЕВ

nedelka-klin.ru

Михаил Васильевич тогда активно сотрудничал с газетой, готовил публикации на злобу дня и свои воспоминания. Когда началась объявленная тогдашним генеральным секретарем компартии Советского Союза Михаилом Горбачевым эпоха гласности, «Серп и молот» опубликовала спорное мнение одного из фронтовиков о причинах начала Великой Отечественной войны и поражений Красной Армии в первые ее месяцы. Коммунист с 1938 г. Михаил Зайцев тогда подготовил не одну публикацию на эту тему, отстаивая свое мнение. Каждый раз, когда он приносил свои рукописные листочки или поправки к уже переданному в редакцию тексту, он пояснял то, что оставил за границами листа. Однажды Михаил Васильевич рассказал, а затем и написал свои воспоминания о боях за Клин, о военном комиссаре Клина Афанасии Георгиевиче Дурыманове. Сам он в 1941 г. работал первым секретарем клинского горкома комсомола, вошел в состав штаба обороны Клина, участвовал в боях за город, во время гитлеровской оккупации Клина партизанил.

«Военкоматы городов Высоковска и Клина в соответствии с мобилизационным планом с первых дней войны приступили к призыву на военную службу наших земляков, - вспоминал Михаил Васильевич. - Первыми пришли добровольцы Ефим Егорович Баринов, Егор Гаврилович Башекин, Петр Сергеевич Воронков, выпускники и студенты Алферовского геологоразведывательного техникума. С первых дней войны военный комиссар Клина интендант второго ранга Афанасий Георгиевич Дурыманов занимался не только мобилизацией и отправкой людей на фронт. На его плечи легло формирование истребительных батальонов, подразделений по защите промышленных и жилых объектов, подготовка групп санитарной защиты, эвакуация предприятий, детских и других учреждений, участие в создании партизанских баз и т. п. Осенью 1941 года, с приближением фронта к Москве и Клину, он был активным организатором строительства оборонительных сооружений. Например, входя в состав штаба обороны Клина, отвечал за оборонительные бои у железнодорожного переезда на Полухановском направлении. Афанасий Георгиевич не покидал своего поста в самые трудные минуты и дни.

Находясь на важном стратегическом направлении, наш небольшой город Клин силами войск 1-й ударной, 6-й и 30-й армий, жителей города и района, задержал фашистов на 7 дней, ведя ожесточенные бои с 16 по 23 ноября сурового 1941 года. Среди тех, кто сражался за Клин и Москву, был и военком А. Г. Дурыманов. О тяжелых, смертельных боях тех дней много написано в 9-м томе «Книги Памяти Московской области».

Фашисты рьяно рвались к Клину. Только за один день 18 ноября 1941 г. на город было сброшено свыше 300 бомб. В тот день погибло около 100 мирных жителей и 138 были ранены. С 20 ноября 1941 года бои шли непосредственно за Клин, и в защите города участвовал военком А. Г. Дурыманов.

На рассвете 23 ноября совместно с воинами 16-й армии командарма К. К. Рокоссовского бойцы клинского истребительного батальона и партийно-советский актив вступили в бой на Ямуговском и Полухановском рубежах. С ними на Полухановском рубеже был и военком А. Г. Дурыманов. Атаки фашистов были отбиты, и к полудню на Полухановском рубеже наступило затишье. Но во второй половине дня враг стал обходить город с северо-востока. Силы были неравные. В это же время в штаб обороны Клина прибыл офицер связи от командующего 16-й армии К. К. Рокоссовского и передал руководителю штаба Андрею Николаевичу Ипатову приказ оставить с отступающими частями город Клин, отходить на Дмитров.

Руководящие работники Клинского района А. Н. Ипатов. М. С. Николаев, М. Ф. Захаров, А. Г. Дурыманов, М. В. Зайцев решили переехать с Полухановского рубежа за реку Сестру, в район кирпичного завода, где был создан сборный пункт. Там партийно-советский актив находился на казарменном положении. После принятых мер по оставлению зданий горкома партии, городского Совета депутатов, ГК ВЛКСМ и военкомата решили ехать на сборный пункт. Афанасий Георгиевич сказал:

- Поезжайте! Я вас догоню. Мне надо зайти в военкомат.

Райвоенкомат в то время размещался в двухэтажном здании рядом с типографией. Решили группами прорываться в район кирпичного завода. Группу военкома А. Г. Дурыманова сопровождал водитель И. Баранов. Когда наша группа проезжала по Дмитровскому шоссе, мост через реку Сестру был подбит снарядом. Прибыв в район кирпичного завода, мы подождали группу Афанасия Георгиевича. Но он не приехал, а пришли работники райвоенкомата и рассказали: когда они проезжали по Дмитровскому мосту, снаряд попал в автомашину военкома. Из-за домов по нынешнему Дмитровскому проезду били вражеские автоматчики.

В моих записях другие участники бесед о военкоме А. Г. Дурыманове полагают, что в его группу вошли военком из Лотошино лейтенант Марков, назначенный в то время комендантом Клина. По рассказам этих очевидцев, машина военного комиссара доехала по Дмитровскому шоссе до моста через реку Сестру, где вынуждена была остановиться, потому что мост разбомбили и проезд был невозможен. В этот момент машину и обстреляли фашисты. Сидевшие на первых сидениях А. Г. Дурыманов и И. Баранов погибли, а находившийся на заднем сидении военком из Лотошино лейтенант Марков

спасся, проникнув сквозь пролом под мост и по старице реки дойдя до кирпичного завода. Затем он отступал с воинскими частями, и войну закончил в звании подполковника. В то же время все подтверждают обстоятельства и место гибели героического военкома А. Г. Дурыманова

Бой в районе кирпичного завода в тот день шел до ночи, вспоминал М. В. Зайцев. Затем партийно-советский актив ушел в леса на свои партизанские базы. Из партизанского отряда в Клин приходили разведчики, но узнать, что сделали фашисты с телом Афанасия Георгиевича, не удалось. Когда освободили Клин, мы искали его тело. В конце марта 1942 г. солнце стало пригревать, и у Дмитровского моста, около завода «Лаборприбор», на правой стороне в воронке было обнаружено тело А. Г. Дурыманова, а затем и шофера И. Баранова. Видимо, жители убрали туда тела с дороги вместе с другими телами погибших защитников Клина.

Со всеми воинскими почестями похоронили их на Белавинском кладбище, вспоминал Михаил Васильевич. В братской могиле вместе с погибшим военным комиссаром Афанасием Георгиевичем Дурымановым покоятся его водитель рядовой Иван Баранов и лейтенант Николай Степанович Паламарчук, погибший тогда же в боях за Клин. Хотя его фамилия на сайте «Подвигу защитников Москвы посвящается…» написана как Панамарчук согласно паспорту братского захоронения на Белавинском кладбище. Некоторые исследователи боев за Клин называют его заместителем военкома А. Г. Дурыманова, полагают, что он ехал в той же машине. Но Михаил Васильевич Зайцев в своих воспоминаниях лейтенанта Н. С. Паламарчука не упоминал. Документы же, подтверждающие участие лейтенантов Маркова и Паламарчука в группе военкома А. Г. Дурыманова в ноябре 1941 г., пока не найдены.

Общество

Добрые крышечки призывают…

Клин присоединился к благотворительному социально-экологическому проекту #ДОБРЫЕ_КРЫШЕЧКИ.

Многие бездумно выбрасывают в мусорное ведро вторсырьё, не задумываясь над тем, что сдав его на переработку, можно сделать добрые дела: сберечь природу, здоровье людей, а маленькие пластиковые крышечки позволяют помочь, например, приобрести инвалидную коляску детям-сиротам. Собранные крышечки отправляются на завод по переработке вторсырья, а деньги за вторсырье перечисляются в благотворительный фонд «Волонтёры в помощь детям-сиротам». Акция началась в Москве, затем распространилась на Подмосковье, Санкт-Петербург, Тулу и другие города России. В социально-экологическом проекте #Добрые_крышечки_Клин участвуют ЧИСТЫЕ крышечки с маркировкой «2», «02» внутри крышечки в треугольнике из стрелок. Также на крышечках может быть надпись PE, PE-HD или HDPE. В городском округе Клин в акции участвует уже десяток коллективов. Благодаря спонсорской помощи установлен уличный модуль для сбора #Добрых_крышечек в торговом центре «Континент» по адресу: г.Клин ул.Гагарина д. № 8. Пункты сбора крышек организуют на своей территории, как частные лица, так и компании, школы и различные учреждения. Координаторы проекта в Клину Анастасия Кожемякина anastasia.kozhemyakina@gmail.com и Анастасия Заплетнюк sbereginarodklin@mail.ru. Клинская группа в контакте https://vk.com/krishechki_klin.

Недвижимость

Все больше машиномест находят владельцев

С 1 января прошлого года машиноместа являются полноценными объектами недвижимости, что предполагает соответствующие действия по постановке их на кадастровый учет и государственной регистрации прав на них. Для Московской области машиноместа остаются нетипичным и не очень распространённым объектом недвижимости. Однако количество актуальных записей о машиноместах в Едином государственном реестре недвижимости растет. За прошлый год, по данным Управления Росреестра по Московской области, принято 217 заявлений о постановке машиномест на кадастровый учет и регистрации прав на них, а в первом квартале этого года подано уже 154 таких заявления. Для постановки машиноместа на кадастровый учет и регистрации прав или перехода прав собственности на них в результате сделки собственникам следует обратиться в многофункциональный центр предоставления

государственных и муниципальных услуг «Мои документы».

Виктор Стрелков

АТАК Супермаркет
АРЕНДА В СУПЕРМАРКЕТЕ «АТАК»
Обращаться в администрацию

ОРГАНИЗАЦИИ ТРЕБУЮТСЯ
ВОДИТЕЛИ-ЭКСПЕДИТОРЫ
категории Е
+7 (926) 090-28-20 Дмитрий Алексеевич

ВСЕ ЧАСТНЫЕ ОБЪЯВЛЕНИЯ
ВЫ МОЖЕТЕ ПОДАТЬ В НАШЕМ ОФИСЕ ПО АДРЕСУ:
УЛ. ЛАВРОВСКАЯ ДОРОГА, ДОМ 27Б

ТРЕБУЕТСЯ
РАБОЧИЙ
на листогибочный пресс
2-15-06
8-985-760-93-89

Скоро открытие!
г. Клин, д. Решоткино, д. 6
Вакансии:
Замдиректора магазина
48 000 - 70 000₽ (оклад + премии)
Товаровед
33 000 - 40 000₽ (оклад + премии)
Продавец-кассир
26 000 - 33 000₽ (оклад + премии)
ОФИЦИАЛЬНОЕ ТРУДОУСТРОЙСТВО
СОЦИАЛЬНЫЙ ПАКЕТ И ЛЬГОТЫ
СТАБИЛЬНЫЙ ДОХОД 2 РАЗА В МЕСЯЦ
ЗАПИШИСЬ НА СОБЕСЕДОВАНИЕ
8-800-551-18-20
УЗНАЙ БОЛЬШЕ ПО ТЕЛЕФОНУ. ЗВОНОК БЕСПЛАТНЫЙ
«А у Вас зарплата белая?»
Светлана Ермакова, директор магазина в г. Сухиничи
Заполни анкету на сайте:
www.5ka.ru

КУПЛЮ АВТОМОБИЛИ
в любом состоянии, с любым пробегом
8-926-786-60-94, 8-926-340-64-38
www.avtovykup.pro

СРОЧНЫЙ ВЫКУП АВТО
8 (926) 197-46-90

АВТОКРАНЫ
25 тонн - 22 метра
14 тонн - 14 метров
8-910-453-06-94

ОТКАЧКА СЕПТИКОВ
Тел. 8-909-925-16-15

СВЕЖИЕ НОВОСТИ КЛИНА ЗДЕСЬ:
www.nedelka-klin.ru
vk.com/nedelka_klin

АВТО продам, куплю, услуги

■ КУПЛЮ АВТО с любым пробегом за 10-30мин 8-926-786-60-94

■ АВТО в любом сост. сам сниму с учета 8-926-340-64-38

■ АВТОМОБИЛЬ куплю в любом состоянии 8-915-058-03-03

ПРОДАМ

ФОРД-ТРАНЗИТ 2008г.в. дизель 17 мест автомагнитола телевизор 8916-562-44-40, 8-903-206-96-78

■ ШЕВРОЛЕ-НИВА 2012г.в. проб. 60 т.км. отличное состояние 370т.р. торг 8903-288-08-53

НЕДВИЖИМОСТЬ продам

■ ДАЧА 15 сот. СНТ «Ольховка» Клинский р-н д. Языково. Дом 2-эт. 8х10, 150кв.м. в доме гор. хол. вода, отопление печное. Баня с душ. кабиной и стир. маш. На уч-ке колодец, у дома веранда. 8-905-722-07-79

■ 1-2-3-4-К.КВ квартиры и квартиры-студии в мкр НОВЫЙ КЛИН с отделкой под ключ или черновой, по цене застройщика. Скидки рассрочка. 8-916-579-23-00

АГЕНТСТВО недвижимости АэНБИ. Покупка продажа аренда. СРОЧНЫЙ ВЫКУП недвижимости. Юридические услуги www.aenbi.ru Клин ул Захватаева д 4 офис 103, 8-915-023-0700

■ КОМНАТУ в Клину 8917-536-10-48

АТН «ЗЕЛЕНЫЙ ГОРОД». Покупка. Продажа. Участки. Дома. Дачи. Квартиры. Комнаты. 8-499-490-47-01

■ ДОМ д. Горки Высоковск газ свет вода 25 сот. 8-906-063-90-39 Александр

СРОЧНЫЙ выкуп вашей квартиры комнаты участка дома дачи 8-499-490-47-01

НЕДВИЖИМОСТЬ куплю

■ 1-2-3-К.КВ. комнату 8-499-490-47-01

■ 2-к.кв куплю в центре за 2 млн. руб. 8-903-571-80-64

■ АГЕНТСТВО недвижимости АэНБИ купит квартиру, комнату, дом, дачу, участок. Возможен срочный выкуп 8-915-023-0700

■ ДАЧУ 8-962-904-16-52

■ ДОМ дачу, 8-499-490-47-01

■ ДОМ или часть дома, можно ветхий 8-962-904-16-52

■ КВАРТИРУ 8-499-490-47-01

■ КОМНАТУ 8-499-490-47-01

■ СРОЧНЫЙ выкуп недвижимости 8-926-227-66-10

■ УЧАСТОК 8-499-490-47-01

■ УЧАСТОК 8-962-904-16-52

НЕДВИЖИМОСТЬ сдам

■ 2-К.КВ в районе вокзала ул. К.Маркса 8-903-201-57-43

■ 2-КОМН. КВ-РУ в Клину т. 8-916-921-35-70

УСЛУГИ разное

■ АНТЕННЫ установка и ремонт триколор ТВ НТВ+ телекарта ТВ МТС цифровое ТВ и другое ТВ недорого гарантия 8-903-282-70-66

■ ГАЗОН на уч-ке. 903-501-59-59

■ ГАЗОН озеленение территории благоустройство стр-во 968-949-0555

■ ДЕРЕВЬЯ рубка тех. 963-778-1332

■ ДРЕНАЖ люб.слож 8903-299-63-63

■ ДРЕНАЖ на уч-ке 8926-722-78-76

■ ИЗГОТОВЛЕНИЕ монтаж лестниц от простых до сложных из любой породы дерева, включая резные элементы 8-925-182-07-26

■ КЛОПЫ тараканы 8-926-092-11-47

■ РЕМОНТ и реставрация мягкой мебели 8925-272-07-47

■ РЕМОНТ стиральных и посудомоечных машин. т. 8-985-251-05-73

■ РУБКА деревьев 8-967-020-7575

■ СБОРКА и ремонт мебели 8-962-991-32-32

■ СВАРНЫЕ работы 8916-748-92-12

■ СОЗДАНИЕ музыки на ПК, запись сведение, мастеринг, звонить с 10-18. Алексей 8926-421-06-86

■ СТОМАТОЛОГ недорого 9265604013

■ ЭЛЕКТРИК все виды работ. Андрей т. 8-917-561-60-05

■ ЭМАЛИРУЕМ ванны 8905-703-99-98

УСЛУГИ строительство

■ АСФАЛЬТИРОВАНИЕ дорожные работы крошка заезды укладка брусчатка бордюр 8903-501-5959

■ АСФАЛЬТИРОВАНИЕ крошка заезды дорожные работы укладка брусчатка бордюры 8-967-020-75-75

■ БЕСЕДКИ навесы 8903-299-63-63

■ БЕСЕДКИ от мастер 963-778-1331

■ БЛАГОУСТРОЙСТВО территории, укладка трот. плитки 8915-440-97-97

■ БРИГАДА строителей выполнит любую работу от А-Я. 903-205-6028

■ БРУСЧАТКА заезды бордюр отмостка фундамент 8-926-722-78-76

■ ВАННА под ключ 8-905-710-67-62

■ ВОДОПРОВОД канализация любой сложности 8968-716-78-42

■ ГАРАЖ гарантия 8903-299-63-63

■ ГИПСОКАРТОН монтаж 89057106762

■ ДОМА дачи крыши пластиковые окна сантехника электрика плитка тротуарная 8-903-117-80-57

■ ДОРОЖНЫЕ работы асфальт крошка брусчатка доставка щебня песока торфа. 8-915-440-97-97

■ ЗАБОРЫ любой слож 968-949-0555

■ ЗАБОРЫ любые 8-963-778-13-31

■ КЛАДБ. под ключ 8963-778-13-31

■ КЛАДБИЩЕ монт.дем 915-440-9797

■ КЛАДБИЩЕ трот.плит 903-501-5959

■ КОЛОДЦЫ септики доставка колец домики траншеи 8962-900-50-26

■ КОЛОДЦЫ септики чистка ремонт углубление доставка колец качество гарантия 8-905-751-91-51

■ КРЫШИ монтаж дем. 968-595-7676

■ КРЫШИ ремонт и зам 967-020-7575

■ ЛАМИНАТ монтаж 8-905-710-67-62

■ М/К двери устан. 89057106762

■ МАСТЕР на час 8-905-710-67-62

■ ОТМОСТКИ под ключ 963-778-1332

■ ОТМОСТКИ реставр. 8926-722-78-76

■ ПОЛЫ рем. замена 8903-501-59-59

■ ПОЛЫ рем. замена 8968-949-0555

■ РАЗБОР стар.домов 968-595-7676

■ РАЗБОР старых строений - погрузка выгрузка 8-903-501-59-59

■ РЕМОНТ квартир 8963-722-18-90

■ РЕМОНТ квартир малярка штукатурка 8903-547-43-84 Надежда

■ САЙДИНГ гарант. 8-967-020-75-75

■ САЙДИНГ под ключ 968-595-76-76

■ СТРОИТЕЛЬНЫЕ работы дома фундаменты бани забор крыши сайдинг заезды 8-968-949-05-55

■ ТРОТУАРН. плитка 8926-722-7876

■ ТРОТУАРНАЯ плитка произ-во доставка укладка 8-967-020-75-75

■ УКЛАДКА трот. пл. 968-949-0555

■ УСТАН. м/к дверей. 89057106762

■ ФУНДАМЕНТ реставрация строительство домов 8-903-501-59-59

■ ФУНДАМЕНТЫ реставрация любой сложности гарант. 8915-440-9797

УСЛУГИ грузоперевозки

■ Г/ПЕРЕВОЗКИ дешево 89035874566

■ ДУБЛИКАТЫ гос номеров на авто 8-903-518-68-86

РАБОТА требуются

■ АВТОМЕХАНИК в грузовой автосервис з/п от 30 до 80т.р, 8915-021-54-08

■ В АВТОСЕРВИС «Корд» требуются автомойщики, официант-кондитер 8-963-772-40-15

■ В КОМПАНИЮ 5 сотрудников т. 8-963-772-30-98

■ В МАГАЗИН продукты ПРОДАВЕЦ, звонить в будни с 10.00 до 17.00, 8-909-620-68-80

КОМПАНИЯ по обслуживанию передвижных комплексов фотовидеофиксации набирает сотрудников. Заработная плата 70000 руб., премия 8-916-151-17-48

■ МОЙЩИКИ на автомойку 8-903-518-68-86

■ МОТОРИСТ и электрик в автосервис, т. 8-915-218-35-57

■ ОПЕРАТОР 8-964-707-34-44

■ ПРОДАВЕЦ мебельный магазин со знанием ПК, 8965-263-06-10

■ ПРОДАВЕЦ на промтовары маг. 106 без в/п, т. 8-965-151-58-20

■ РАСКЛЕЙЩИК срочно 964-707-3444

■ СЛЕСАРИ в автосервис 8-903-518-68-86

КУПЛЮ разное

■ АККУМУЛЯТОРЫ дорого 9299875199

■ АККУМУЛЯТОРЫ свинец 9262048641

■ АНТИКВАРИАТ статуэтки самовар знаки очень дорого 89099020848

■ КЕГИ пивные т. 8-909-902-08-48

■ РАДИОДЕТАЛИ дорого 89255698044

■ РЕДКИЕ металлы по таблице Менд. покупаем дорого 89255698044

■ СЕРЕБРО всех видов 89099020848

■ СЕРЕБРО покупка залог оценка изделия лом дорого 89254423788

■ СТАТУЭТКИ дорого 89255698044

■ ФАРФОРОВЫЕ статуэтки угольные самовары дорого 8916-875-45-93

СПЕЦ-предложение!
Визитки ч/б
1000 шт.
односторонние - 2 000 р.
двусторонние - 2 500 р.
3-54-11, 3-51-63, 2-70-15

ПОЛИГРАФИЯ
БЫСТРО
ЭФФЕКТИВНО
ГАРАНТИЯ
ДИЗАЙН
ВИЗИТКИ
буклеты
ЛИСТОВКИ
календари
3-54-11, 3-51-63, 2-70-15

СМОТРИТЕ В КИНОТЕАТРЕ «ЛЮКСОР» г. КЛИН
Реклама
12.04 -18.04
РЕМПЕЙДЖ 16+
СЛАВНЫЕ ПТАШКИ 6+
НЕВЕРОЯТНАЯ ИСТОРИЯ О ГИГАНТСКОЙ ГРУШЕ 6+
ГОГОЛЬ. ВИЙ 16+
ОПЕРАЦИЯ «ШАРОВАЯ МОЛНИЯ» 16+
ЛЮКСОР
г. Клин, Советская площадь, д. 5/7, ТРЦ «Счастливая 7Я», 2 этаж

Служба рекламы: Тел.: 8 /49624/ 3-54-11 E-mail: info@nedelka-klin.ru
№ 13 (756) 14 апреля www.nedelka-klin.ru

Сколько цветов подарил медвежонок своей маме?

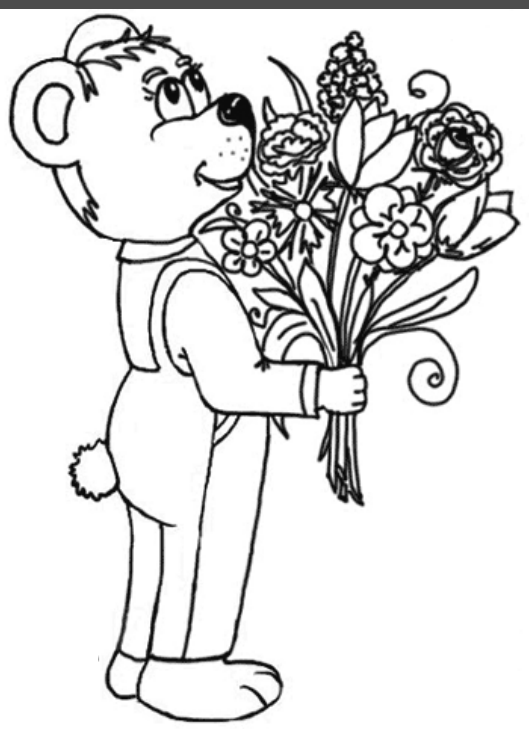

Постарайся нарисовать

в столбике справа такие же фигуры, как в столбике слева.Раскрась их по-разному

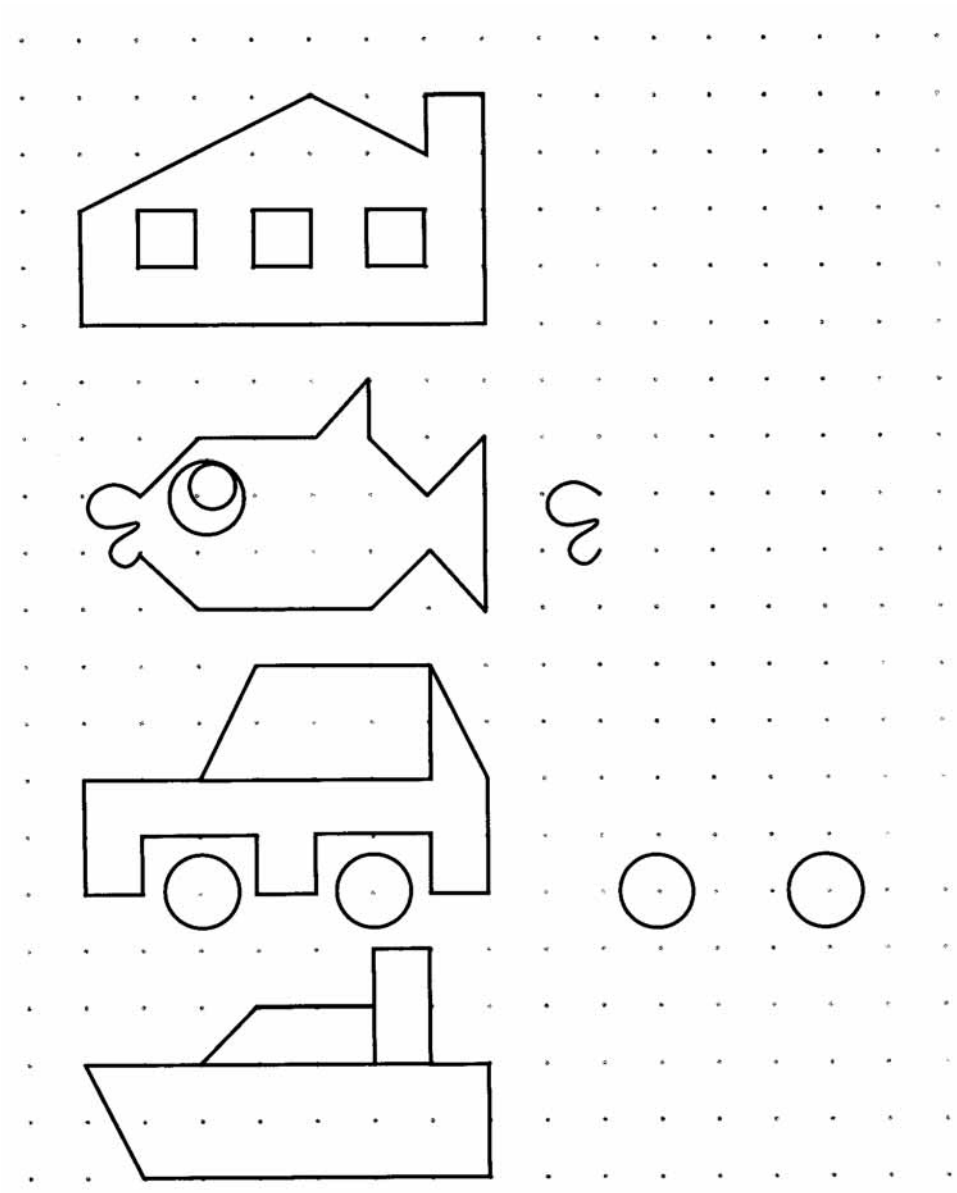

Найди правильную тень волка

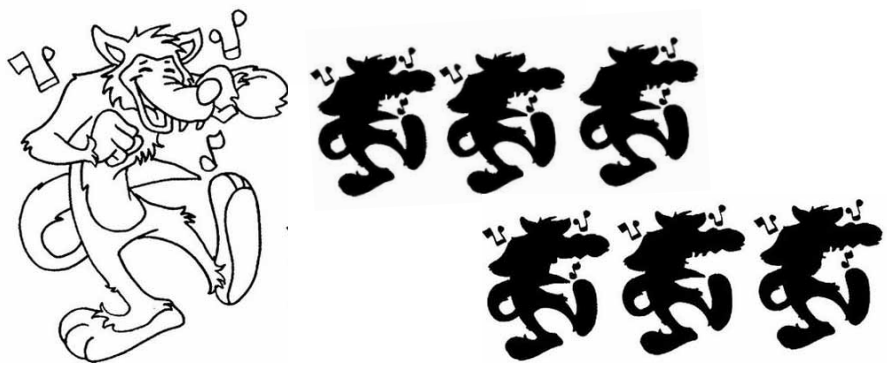

До-ми-соль-ка

Ирина Черкасова

ЛЕТО

Вот и лето, мы с Наташкой
Искупались в белой кашке,
Раскидали белый пух,
Стало снежным всё вокруг!

Вот и лето, мы с Наташкой
Притворились певчей пташкой,
Заиграли на свирели
И как птицы полетели!

Вот и лето, мы с Наташкой
Нажужжалися с букашкой.
На лужайке, на полянке
Там и тут наши панамки!

ОН БЫЛ СИМПАТИЧНЫМ ЩЕНКОМ

Он был симпатичным щенком.
Его отвели даже в дом,
И Шариком даже назвали,
И вкусную косточку дали.
Он был симпатичным щенком.

Он был очень добрым щенком,
Хотел подружиться с котом.
Но дяди и тёти его наказали
И больше дружить не давали!
Он был очень добрым щенком.

Он был очень умным щенком,
И всех защищал он потом.
И все его очень любили,
И сладостей много дарили.
Он был очень умным щенком.

МОЙ МИШКА

Мой мишка - он совсем живой,
Пушистый, мягкий и родной.

Пускай молчит он иногда,
Но в такт кивает голова.

С собой в кроватку положу
И сказку на ночь расскажу.

Мы с мишкой верные друзья
И врозь нам быть никак нельзя!

ЗВЁЗДОЧКА ДЛЯ МАМЫ

Звёздочка на небе яркая горит.
Светит, но не греет - мама говорит.

Я с балкона лесенку в небо протяну.
Звёздочку для мамы с неба заберу.

Мама эту звёздочку на груди зажжёт,
И теплом согреет, песенку споет.

Мама - моя звёздочка, светлая моя!
Милая, хорошая, я люблю тебя!

Родительские заботы

Если ребенок потерялся...

Как этого избежать и что делать

Сколько бы родители ни бились и ни приучали малыша ходить за ручку, не убегать далеко, все напрасно. Малыши - народ любознательный. Постоянно одергивать: «Не убегай!», «Иди рядом!» и надоедает, да и толку мало. Прятаться от малыша и ждать его реакции - тоже не выход.

Сначала кроха испугается и будет слушаться, а через некоторое время все повторится снова. Что же делать, если ребенок потерялся? И как подготовить малыша к ситуации, если это все-таки произошло? Для начала необходимо провести беседу с ребенком. Малыши любят, когда с ними общаются, как со взрослыми. Просто объясните крохе: бывает, что люди теряются. И, если он потеряется, он должен знать, что делать в этом случае.

Выучите с ребенком его фамилию и имя, домашний адрес, можно даже запомнить номер телефона

Итак, вот несколько советов:
• объясните крохе, что плакать не нужно, нужно просто громко позвать маму или папу по имени;
• никуда не уходить, родители найдут его сами;
• если родителей долго нет, подойти к милиционеру, продавцу, охраннику или тете с малышом и попросить о помощи; научите кроху присматриваться к людям;
• обязательно объясните, что все-таки в людных местах он должен держаться за родителей, с чужими дядями и тетями никуда не уходить (покушать мороженое, посмотреть животных и т. д.). Как бы вы ни учили малыша, но реакцию ребенка в такой ситуации предсказать сложно.

Что требуется от родителей?
1. Гуляя с крохой по городу, обращайте его внимание на приметные места (фонтан, памятник, качели т .п.). Скажите, что, если он потеряется, вы встретитесь здесь. Выбирайте такие места, чтобы малыш смог увидеть их издалека.
2. К одежде малыша нужно пришить бирочки, где будет указан ваш телефон или адрес, можно написать также фамилию. Помнится, раньше в школе бирочки были распространенным явлением. Покажите, где они располагаются, чтобы малыш смог показать их при обращении за помощью.
3. Если у вас есть визитки, положите их в кармашек ребенку. Если даже нет, их несложно сделать, просто напечатайте на плотной бумаге на обычном принтере свои данные.
Вроде вы все сделали, но это случилось - ребенок потерялся. Малыш, наверное, чем-то увлекся. Поверьте, он не специально. **Теперь главное - не паниковать и сосредоточиться.**
• Вспомните, где вы видели кроху в последний раз.
• Расспросите окружающих.
• Дайте объявление.
• Поищите малыша на детских площадках, возле детских магазинов или ларьков.
• Обратите внимание на те места, которые приглянулись вашему малышу во время прогулки.

Нашли? Не ругайте кроху, ведь он наверняка сам перепугался не меньше вашего. Обнимите, поцелуйте и скажите, что очень его любите. От таких ситуаций никто не застрахован.

Адрес редакции:
141600, Московская область, г. Клин, ул. Лавровская Дорога, 27б.
Справки по 8(49624) 3-51-63.
E-mail: nedelka-klin@nedelka-klin.ru

Газета зарегистрирована в Управлении Федеральной службы по надзору в сфере связи, информационных технологий и массовых коммуникаций по Центральному федеральному округу за ПИ № ТУ50-02232.
Учредитель - ООО «ВИКО ПЛЮС».
Главный редактор Гладышев В. А.

Электронная версия газеты доступна на www.nedelka-klin.ru.

Тираж 10 000 экз.
Отпечатано в ООО«Тверь-Медиа-Полиграфия», г. Тверь, ул. Учительская.
Заказ №

Время подписания в печать: по графику -18.00, фактически - 19.00 11.04.2018 Периодичность: 1 раз в неделю

16+

За содержание рекламных объявлений и номера телефонов ответственность несут рекламодатели. Редакция необязательно разделяет точку зрения авторов публикаций. Рукописи не рецензируются и не возвращаются.Перепечатка материалов только с разрешения редакции. Распространяется бесплатно.

Выпуск издания осуществлен при финансовой поддержке Федерального агентства по печати и массовым коммуникациям

Материалы под рубрикой «Реклама» публикуются на коммерческой основе

Мини-футбол

«Алферово» – чемпион!

В 22-м туре первенства городского округа Клин команде «Алферово» даже не обязательно требовалось выигрывать, чтобы стать чемпионом. Достаточно было сыграть вничью. Что и произошло. Теперь алферовская команда стала недосягаемой для преследователей.

Алексей Шавенков, капитан СФК «Алферово»:

- Алексей, показалось, что вы вообще катком прошлись по турниру. За счет чего удалось так уверенно завоевать очередное чемпионство?

- За счет тренировок и сумасшедшего настроя на всех, без исключения, соперников.

- Кто из игроков внес наибольший вклад в победу?

- Мы – одна команда. А если выделять кого-то, то, на мой взгляд, Рязанова, Вылегжанина, Кирсанова и Муксеева.

- Каковы условия для занятий футболом в Алферово? Помогает ли вам местная власть?

- Условия для развития мини-футбола в посёлке хорошие. Спасибо директору школы, который пускает нас в зал для тренировок. А вот футбольного поля так, к сожалению, и нет. Мы все вместе с администрацией делаем, что в наших силах, но этого мало.

- Расскажите о планах на летний сезон.

- Надо решить вопрос: где будем принимать соперников в первенстве г.о. Клин. Постараемся стать призерами и, как всегда, выйти в финал Кубка.

Результаты матчей, состоявшихся 7 апреля: «Малеевка» - «Юность» 5:2, «Строитель» - «Алфёрово» 1:1, «Сокол» - «Смена» 4:3. Все призеры определятся после доигрывания перенесенных встреч.

		И	В	Н	П	М	О
1	«Алферово»	18	15	2	1	77-29	47
2	«Малеевка»	20	14	2	4	77-51	44
3	«Химик»	19	14	1	4	104-43	43
4	«Сокол»	19	14	1	4	75-50	43
5	«Строитель»	20	8	2	10	76-99	26
6	«Сокол-И»	18	8	1	9	60-64	25
7	«Труд» (Высоковск)	19	7	0	12	47-55	21
8	«Вектор»	19	6	1	12	50-70	19
9	«Селинское»	20	5	1	14	45-77	16
10	«Смена»	20	4	2	14	54-89	14
11	«Юность»	20	4	1	15	41-79	13

Шорт-трек

Молодость и опыт

Александр Шульгинов №18 на внешнем радиусе (vk.com)

Подведены итоги чемпионата России по конькобежному спорту, который проходил в Санкт-Петербурге. В соревновании, наряду с лучшими шорт-трекистами страны, выступили сразу 11 представителей «Клина Спортивного»: 2 женщины и 9 мужчин. Но только четверым из них удалось войти в десятку лучших на отдельных дистанциях.

1500 метров. Шульгинов – 3-е место. Григорьев – 6-е. Михасев – 9-е.

1000 метров. Григорьев – 3-е. Шульгинов – 5-е. Михасев – 9-е. Денисов – 10-е.

500 метров. Григорьев – 4-е. Шульгинов – 5-е. Михасев – 8-е.

Кто же стал лучшим из клинчан: Григорьев или Шульгинов? У Шульгинова сумма занятых мест – 13. И у Григорьева – 13. Так что, можно сказать, в этом споре молодости и опыта зафиксирована боевая ничья. Сборная Московской области, состоявшая сплошь из клинчан, также имела все шансы на призовое место в эстафете. Однако пенальти, вынесенный судьями за нарушение правил, спутал все медальные планы.

Футбол

В полуфинал не попали

Не слишком удачно провели групповой этап Кубка Федерации футбола Московской области (турнира памяти Ефремова) футболисты «Титана». Ничья, победа и поражение в трех домашних матчах – не тот результат, на который рассчитывали болельщики. Клинчане заняли второе место в группе и в плей-офф не прошли. Вместе с тем, нельзя забывать, что турнир – предсезонный и носит, прежде всего, подготовительный характер.

4 апреля. 2-й тур. «Титан» - ЦС «Лобня» 3:0 (2:0)

Голы за «Титан»: Камынин (2), Жмакин

Первый мяч Камынин забил мощным ударом головой под перекладину после диагональной передачи Григорьева. Потом Жмакин удачно завершил прострел в штрафную площадь. Подвел итог матчу тот же Камынин, четко реализовавший выход один на один с вратарем гостей.

7 апреля. 3-й тур. ФК «Сергиев Посад» - «Титан» 1:0 (1:0)

Вадим Шаталин, главный тренер «Титана»:

- Пока не устраивает меня игра в опорной зоне. Не хватает у нас креатива и в атаке на флангах. Ищем различные сочетания. Я думаю, до начала сезона у нас будут новые футболисты. Особенно это касается нападения, потому что Алиханов получил микротравму, а Ахтямову приходится совмещать работу с футболом. Не хватает игроков в этих зонах. Хотя, радует, что играют свои воспитанники. Трансферное окно открыто. Не откажемся от хороших футболистов на любую позицию, может быть, за исключением центра обороны, где у нас есть три человека.

		И	В	Н	П	М	О
1	ФК «Сергиев Посад»	3	3	0	0	5-1	9
2	«Титан»	3	1	1	1	5-3	4
3	СК «Синьково»	3	1	1	1	4-4	4
4	ЦС «Лобня»	3	0	0	3	1-7	0

Хоккей

Сыгран первый круг

В Кубке Клинской хоккейной лиги каждый сыграл с каждым по одному разу. Пока уверенно лидирует конаковская команда, которая в среднем забрасывает больше 10 шайб за игру. Кто сможет остановить лидера?

5 апреля. «Монолит» - «Зубово» 2:5 (2:2, 0:3, 0:0)

Александр Ушаков, президент ХК «Зубово»:

- В любом турнире, в котором выступает «Зубово», мы всегда стремимся к победе. И неважно при этом, кто наши соперники. Мы по-прежнему ставим задачу – занять первое место.

- Стартовый матч с «Конледом» вам не удался. Есть объяснение крупному поражению?

- «Конлед» - хорошая мастеровитая команда. Мы были чуть-чуть не готовы. «Вкатывались» тяжело. Я думаю, в следующем матче дадим лидеру бой.

- Как оцениваете сегодня игру вашего вратаря Михаила Куракина?

- То, что он был признан лучшим игроком сегодняшнего матча, говорит само за себя.

7 апреля. «Конлед» - «Золотой Гусь» 12:4 (6:1, 2:1, 4:2)

		И	В	Н	П	Ш	О
1	«Конлед» (Конаково)	3	3	0	0	35-13	9
2	«Зубово» (го Клин)	3	2	0	1	14-21	6
3	«Монолит» (Клин)	3	1	0	2	12-11	3
4	«Золотой Гусь» (Клин)	3	0	0	3	6-22	0

Художественная гимнастика

Новые успехи девчонок

Клинские «художницы» продолжают успешно выступать в различных турнирах, проходящих в Москве и Московской области. В соревновании «Люблинская весна» в Москве Мария Зазулина заняла первое место среди девочек 2005 года рождения, Екатерина Красавина стала второй среди девочек 2007 года рождения. В соревновании «Вера Кап» (г. Москва) Полина Гуркина взошла на вторую ступень пьедестала среди сверстниц 2007 года рождения. В соревновании «Весенние колибри» (г. Химки) Анастасия Земскова стала победителем по программе кандидата в мастера спорта среди участниц 2004 года рождения, а Дарья Павлова в этом же возрасте заняла второе место. Тренируют клинских гимнасток Е. Ю. Андреева и Г. И. Галкина.

ОБО ВСЕМ ПРИМЕЧАТЕЛЬНОМ СООБЩАЙТЕ ПО ТЕЛ. 2-70-15

Старые кладбища по новым стандартам

Клинские кладбища постепенно приводятся к московским областным стандартам, как того требует подмосковное Министерство потребительского рынка и услуг, в ведение которого переданы все погосты Подмосковья. Правда, приведение больших кладбищенских территорий в порядок – работа не быстрая. В марте в администрации городского округа Клин состоялось совещание по этому вопросу. С прошлого года состояние кладбищ стало одним из пунктов так называемого «Рейтинга «пятьдесят», по которому определяется работа муниципалитетов. Таким образом, подмосковные власти надеются стимулировать ускорение наведения порядка на кладбищах Московской области. Известно, что именно по позициям рейтингования муниципалитеты стараются быстрее всего подтянуться, не попасть в красную зону рейтинга, обеспечивая себе более высокое место в соревнованиях районов и округов и лояльность областного руководства.

Сейчас в округе Клин расположены 46 кладбищ, из которых муниципалитету переданы 36. Оставшиеся 10 планируется принять на баланс клинской администрации в следующем году, когда решатся все земельные вопросы и установятся четкие границы кладбищенских территорий этого десятка.

Требования Министерства потребительского рынка и услуг Московской области к содержанию кладбищ довольно жесткие. Так, все они без исключения обязаны иметь ограждение, подъездные пути с твердым покрытием, парковки для автомобилей, пункты проката инвентаря, освещение, контейнеры для мусора, техническую воду, туалеты и прочее. Таким требованиям в городском округе Клин пока соответствуют лишь 5 кладбищ: в Селинском, Покровке, Шарине, Соголеве и Доршево. В текущем году муниципалитет планирует привести в такой же порядок еще 15 кладбищ. Всего же на приведение к нормативу всех кладбищ требуется вложение значительных финансовых средств. Поэтому эта работа, скорее всего, растянется на несколько лет. Причем, благоустраивать необходимо и закрытые для новых захоронений кладбища. На территории округа Клин таких кладбищ сегодня десять.

После окончательного схода снега на всех кладбищах запланировано провести инвентаризацию, по итогам которой в клинской администрации составят план благоустройства территорий захоронений. Оценит качество работ и проведет приемку кладбищ межведомственная комиссия правительства Московской области.

Медики и полицейские заплатят крупные штрафы за разглашение информации об умерших

Минстрой РФ подготовил поправки в Кодекс об административных правонарушениях, которые увеличивают штрафы за нарушения в сфере похоронных услуг.

Не секрет, что в квартиру, где один из жильцов умер, ритуальные агенты зачастую заявляются едва ли не первыми после медиков, зафиксировавших смерть. Бывает даже, что их визит опережает приход сотрудников полиции. Так происходит и в городском округе Клин.

Понятно, что информацию о печальном событии, произошедшем по тому или иному адресу, похоронных дел мастера узнают не от потусторонних сил. В каждом конкретном случае данные об умершем кто-то «сливает». Теперь за подобные действия предусматриваются штрафы в размере от 30 до 100 тысяч рублей.

За нарушение порядка предоставления земельного участка под захоронение предполагается штрафовать на 30 — 50 тысяч рублей. Максимальными штрафами грозит сотрудничество же с не лицензированными похоронными бюро. За это должностных лиц предполагается штрафовать на сумму от 100 тыс. до 200 тыс. рублей, юридических лиц – от 500 тыс. до 1 млн. рублей.

Нарушение иных требований законодательства в сфере похоронного дела повлечет наложение административного штрафа на граждан в размере от 5000 до 20 000 рублей; на должностных лиц — от 10 000 до 50 000 рублей; на юридических лиц — от 50 тыс. до 150 тыс. рублей.

ЦЕНТР ГРАНИТ КЛИН
Изготовление памятников, фотокерамики и металлоконструкций любой сложности
клин-гранит.рф
г. Клин, ул. Литейная, Центральный рынок, павильон "Памятники"
8 (916) 247-77-50, 8 (926) 100-10-79

кафе-бар Рандеву
ПОМИНАЛЬНЫЕ ОБЕДЫ

ХОЛОДНЫЕ ЗАКУСКИ
Овощная палитра 300 г 320 р
Гравадлакс 150 г 380 р
Рулетики из баклажан 200 г 220 р
Сельдь под водочку 200 г 220 р
Мясная палитра 250/30 650 р

САЛАТЫ
Витаминный 150 г 100 р
Крабовый 150 г 120 р
Оливье 150 г 120 р
Сытный 160 г 120 р

ГОРЯЧИЕ ЗАКУСКИ
Блины 1 шт 30 р
Пироги в ассортименте 100 г 30 р
Кутья 500 г 200 р

ГОРЯЧИЕ БЛЮДА
Солянка мясная 300 г 250 р
Отбивная из свинины 100 г 230 р
Филе телапии с соусом Тар тар 100 г 180 р

ГАРНИРЫ
Картофель по-деревенски 150 г 150 р
Картофель отварной с зеленью 150 г 100 р

НАПИТКИ
Компот 1 л 150 р
Морс клюквенный 1л 250 р

от 700 рублей на человека
Кафе «Рандеву» по адресу:
г. Клин, ул. Мира, д. 3
Тел. 8 (49624) 2-86-12; 8 (977) 250-90-09

ПАМЯТНИКИ
ИЗ КАРЕЛЬСКОГО ГРАНИТА (черный, красный)
БОЛЬШОЙ ВЫБОР РАЗНЫХ ФОРМ И РАЗМЕРОВ
ВАЗЫ, КОЛОННЫ, СТОЛЕШНИЦЫ
ОБРАБОТКА ВОДОСТОЙКИМИ МАТЕРИАЛАМИ
ООО "ГРАНИТ", Волоколамское шоссе., 42 возле з-да "Термоприбор", тел. 2-84-81

Ритуальные обеды
·выпускные вечера
·торжества
·юбилеи
·банкеты
8(909) 673-89-87 ДОСТАВКА ОБЕДОВ
г. Клин, ул. Московская, 28 (столовая "Хладокомбината")

ПАМЯТНИКИ
из природного гранита
• из Карелии и Китая •
НИЗКИЕ ЦЕНЫ
г. Клин, рынок "Бородинский сад"
8-917-542-69-69

СТОЛОВАЯ №1
•РИТУАЛЬНЫЕ ОБЕДЫ
•ОБЕДЫ •СВАДЬБЫ •ТОРЖЕСТВА
Режим работы: пн.-пт.: 10:00-16:00
Суббота-воскресенье по предварительному заказу
Волоколамское шоссе, д. 44, стр. 1, 1 этаж
8/49624/ 3-38-35
8/926/ 150-29-67
8/925/ 277-62-16
Наш филиал: ул. Новоямская, 4

КЛИН ДОРОЖНОЕ РАДИО 90.6
РАЗМЕСТИТЕ АУДИО-РОЛИК на «ДОРОЖНОМ РАДИО» Клин
и ПОЛУЧИТЕ БОНУСОМ МАКЕТ в газету
РЕКЛАМНАЯ НЕДЕЛЬКА
Клинская Неделя
Подробности по тел.
8 (49624)
2-70-15,
доб. 114

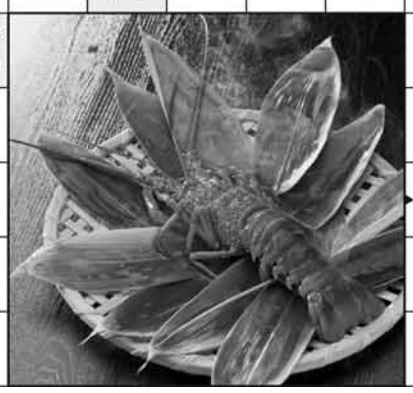

Искусство терзать бумагу
Порция грома
Космонавт Титов
Новосельцев нашего кино
Вилы, пошедшие на рыбалку
«Газовая» рыба
Филигранная ... исполнения
Посредевшая легенда
Спец по нашим внутренностям
Такт работы двигателя
Скрывающий доходы
Место наложения скрепок
Политик Лигачёв
Богатырь из сказки Роу
Очки, вцепившиеся в нос
Чрезмерный рост
Раунд картёжников
Милая из песни грузина
«Карамельный» куст
Группа, спевшая про Рассею
«Змея» на шее
Свежие порядки
ДВП с защитной плёнкой
Актриса Терехова
Стерильная свинина
Польский композитор
«Лопата» для гребли
«Отец» у истоков дела
Милицейская машина (разг.)
Его роют от забора и до обеда
Делает японцев «тёпленькими»
Низвержение с горы
Участок возле дома
Бельё в виде купальника
Ладья на поле боя
«Скотская» татуировка
Первый «дельтапланерист»
Тропическое дерево
«Фирменная» часть
Певец Билан
Гордость и ужас Сицилии
Камень в перстне кардинала
Странный субъект
Кровь «Кровавой Мэри»
Домашняя лама
Фрукт, заменяющий эспандер
Молоток-«каратист»
Купальник «в три ниточки»
Птица алиментщиков
«Битва» за лот
Дипломат, засланный к невесте
Путешествие в стиле ретро
Актёр Рассел
Злодей среди царей
«Зарплата» у шантажиста
Быстрая любовь русского
Фраза с «волшебным словом»
Ягода для компота
Тупица
Красная строка
Кустарщина «под фирму»
Плод любви лошади и осла
«Нырок» бомбардировщика
«Как ... лесная боязлива»
«Дорога» реки
Воспитательница шланы
Женские «капронки»
Сыщик Холмс
Сказочная самоходка
Река казака молодого
Лесть, положенная на стихи
Дразнил собаку своим именем
У электрика и у бухгалтера
Свои чужие деньги
Перпендикуляр к мачте
Восприятие мира из люльки
Вид клёна
«Веник» из ржи
Ушное «полезное ископаемое»
«Корова» муравьёв
Телеведущая Чурикова
Водоплавающий повар
Родоначальник геометрии
Красный раздражитель быка
Интуиция в услужении у логики
Самый тяжёлый из галогенов
Упаковка хвороста
Вираж автомобиля на льду
Город ...-Паупу
Голос Робертино Лоретти
Кто «воспитывал» Бандарлогов?

Юлия Ковальчук наконец-то раскрыла имя дочери

Поклонники Юлии Ковальчук и её мужа Алексея Чумакова знают, что эта пара не очень-то любит распространяться о своей личной жизни. Информация о долгожданной беременности певицы всплыла в Интернете только потому, что тайну случайно раскрыла Ирина Турчинская, с которой Ковальчук сотрудничала в своем телепроекте «Школа успеха». А роды певицы рассекретили медработники клиники, где на свет появилась её дочь. Правда, дату рождения малышки указали неправильно: «Я родила 12 октября, а не 13-го, как пишут с чужих слов, — утверждает Ковальчук. — Так что 12-е — это наше семейное число. Я сама родилась 12 ноября, Леша — 12 марта. Помню, как во время беременности говорила своему доктору, что очень хочу родить именно 12-го. На что она отвечала: «Юлечка, все в руках Божьих. Но ты в голове держи эту информацию, и очень может быть, что все будет именно так, как ты хочешь». Так и вышло!»

Юлия и Алексей решили назвать девочку Амелией. Вот как сама Ковальчук объясняет этот выбор:

«Это имя мне приснилось, когда она была ещё совсем-совсем крошечной точечкой в моем животе. И пол еще не был известен. Я проснулась и сказала Леше: «Слушай, милый, я её видела. Это девочка. Её зовут Амелия». И он согласился: «Ну хорошо, пусть будет Амелия». Так что потом у нас вообще не стоял вопрос выбора имени. А мужские имена мы даже не обдумывали. Подсознательно чувствовали, что это будет девочка, с самого начала».

Полина Гагарина поддержала новую моду

Как только в Москву пришла настоящая весна, Полина Гагарина заменила занятия в фитнес-зале на тренировки на воздухе. «Когда пришла с тренером в парк, удивилась тому, что мы не одни такие хитрые, — говорит певица. — Многие так же, как я, поменяли тренажеры в зале на турники. Я поняла, что это стало модно, и такую моду я поддерживаю! Тело по-прежнему получает необходимую нагрузку, а я — еще и удовольствие от долгожданного тепла!»

Артистка очень много времени посвящает занятиям с личным тренером. По ее словам, к лету она хочет выглядеть идеально. Недавно звезда выложила Stories, в которой она продемонстрировала процесс своих домашних тренировок. На видео Гагарина занимается прыжками, во время которых говорит, что больше хотела бы съесть сейчас мороженного. Певица была без макияжа и одета в простую спортивную форму, что не помешало поклонникам отметить хороший внешний вид звезды.

В комментариях люди пишут, что фигура артистки в прекрасном состоянии. Полина Гагарина всегда была поклонницей здорового образа жизни и радовалась, что спорт входит в моду среди молодежи.

ГОРОСКОП С 14 ПО 20 АПРЕЛЯ

ОВЕН
21 марта - 20 апреля

Будьте упорны, и вы рано или поздно достигнете намеченного, а пока что занимайтесь решением возникших проблем и не переживайте из-за того, что все двигается так медленно. Возможно, вам надо лучше продумать свои планы и проверить, нет ли ошибок в ваших рассуждениях. Не пренебрегайте советами более опытных людей.

ТЕЛЕЦ
21 апреля - 21 мая

Не все, что вы наметили на эту неделею, удастся выполнить точно в срок. Возможно, звезды еще не зажгли для вас «зеленый коридор», так что не переживайте. Просто подождите более удобного для претворения в жизнь своих планов момента. А он наверняка настанет - ведь победа очень часто достается самым терпеливым.

БЛИЗНЕЦЫ
22 мая - 21 июня

Все идет по рассчитанному пути, только постарайтесь в трудные минуты консультироваться с более опытными и знающими людьми. Их советы помогут избежать досадных ошибок и найти, более оптимальный выход из положения. Напряженность рабочих моментов будет смягчена совместными усилиями коллег по бизнесу.

РАК
22 июня - 23 июля

Постарайтесь на этой неделе проявить свою заинтересованность в работе и подойти к ней более серьезно. Не опаздывайте, лучше придите на службу на полчаса раньше. Тогда у Вас появится время ознакомится с новостями и составить план действий на день. Вникайте в мелочи, пытайтесь во всем докопаться до сути. Это поможет Вам достичь хороших результатов.

ЛЕВ
24 июля - 23 августа

Постарайтесь предусмотреть все препятствия для достижения намеченной цели, и разработать тактику и стратегию своих действий на ближайшее будущее. На этой вы закладываете фундамент своего материального благополучия, карьерного роста и делового партнерства. Так что, особое внимание обратите на взаимоотношения с окружающими, коллегами и друзьями, а также на здоровье.

ДЕВА
24 августа - 21 сентября

На этой неделе вы можете рассчитывать на выгодные в финансовом отношении перспективы и интересные встречи, повышение по служебной лестнице. Вам не придется особо задумываться о том, что и как вам нужно делать, сомнения вас не потревожат, но постарайтесь избегать чрезмерной активности. В выходные дни высока вероятность судьбоносных встреч и романтических приключений, не сидите в четырех стенах, «идите в люди»!

ВЕСЫ
22 сентября - 23 октября

На этой неделе следует четко представлять себе последствия своих поступков, проявите особое внимание финансовым вопросам. При возможности воздержитесь в начале недели от крупных вложений и трат, основным источником доходов останется профессиональная деятельность, но к концу периода появятся предпосылки новой или дополнительной, более высокооплачиваемой работы.

СКОРПИОН
24 октября - 22 ноября

Задержки и препятствия на пути реализации ваших планов вам не страшны, особенно, если вы сумеете организовать свое время и силы. Используйте мелкие неприятности, как очередной трамплин для следующего прыжка и постепенно добьетесь нужного эффекта. Самое основное на данный момент - распланировать свои действия, сосредоточиться и упорно делать свое дело.

СТРЕЛЕЦ
23 ноября - 21 декабря

Даже неудачи не станут помехой на пути осуществления ваших желаний. Будьте старательны и терпеливы, занимайтесь текущими делами и продолжайте разрабатывать начатые проекты. Нужные средства и поддержка придут вовремя, а при должном подходе, даже препятствия окажутся полезными. У вас есть силы, чтобы успешно завершить начатое, будьте настойчивы.

КОЗЕРОГ
22 декабря - 19 января

На работе возможны небольшие неприятности, если Вы не научитесь ладить с людьми. Ведь не обязательно быть со всеми в хороших отношениях. Можно просто не обращать на некоторые недостатки в поведении людей. Просто работайте, делайте свое дело, и неделя пройдет незаметно для вас, без конфликтов и проблем. К сожалению, повышения по службе пока не ожидается.

ВОДОЛЕЙ
20 января - 19 февраля

Скорее всего, на этой неделе вам придется изрядно потрудиться, но не стоит расстраиваться. Приложенные вами усилия полностью окупятся деловым успехом и процветанием в самое ближайшее время. Не исключено, что в конце недели вы получите ряд перспективных предложений, но не стоит поспешно принимать решение.

РЫБЫ
20 февраля - 20 марта

Решать финансовые вопросы лучше в начале недели. В середине недели отношениям с друзьями и родными предстоит пройти самые серьезные испытания на прочность. Рекомендуется бороться с желанием «объять необъятное» и в личной жизни, и в профессиональных делах, даже если вас к этому будут склонять неожиданные ситуации.

ОТВЕТЫ на сканворд №12

		К		Г		К					В		З		З
К	А	Р	Ь	Е	Р	А				Т	Р	И	Б	У	Н	А
Р		Е		Й		З				О		С		Р		К
О	Н	Д	А	Т	Р	А				П	О	Л	Ч	А	С	А
Й		О	Т	С	Е	К				Ь		А	Р	Б	У	З
	Г		Р		В	И	Р	У	С		Ш		З		Е		Ф	
Р	О	Л	И	К	И		А		Д	Ж	У	Г	А	Ш	В	И	Л	И
	С		Б	А	З	И	Л	И	О		Р		З		О	В	Е	Н
О	Т	Р	У	Б	И		Л		Б	Р	У	С	О	К		А		Т
	Ь		Т	Р	Я	С	И	Н	А		П	И	Р	О	Ж	Н	О	Е
С		С		И		Л					Н		Ф		О	Г	Р
П	О	Т	Р	О	Х	А					Т	Р	Е	З	В	О	Н
И		А		Л	О	Б					Е			Л		Р	
Н	А	Д	О	Е	Д	А					П	О	В	О	Р	О	Т
А		О		Т	И	К					О		Р		Е	Д	А
	К		М		К		А	М	А	З	О	Н	К	А		К		Б
Т	О	П	О	Р	И	К		Е		Е			А	Г	А	Т		У
	Р		Л			О	К	Т	А	В	А		Л		Г	О	П	
Д	О	Г	О	Р	А	Н	И	Е		А	Р	Г	О		А	Р	А	Б
	Б	А	К	И		Г	Л	О	Т	К	А		Ш		Т	А	Р	А
Ш		Д	О	С	М	О	Т	Р		А	Л	Л	И	Г	А	Т	О	Р
Е	В	А			И							А		О			М	
Л		Т	Е	К	С	Т						З	А	Г	У	Л		Л
Е		Е		О	С	А						У			Ш	И	Н	А
С	О	Л	О	М	И	Н						Р	Е	Ц	И	Д	И	В
Т		Ь		И	С	К						Ь			Б	А	З	А

КАК ПРИКУРИТЬ ОТ АККУМУЛЯТОРА ДРУГОГО АВТОМОБИЛЯ

Ставим машины близко друг к другу (чтобы прикуриватель дотягивался от одной аккумуляторной батареи до другой);

Выключаем двигатель исправного автомобиля, а также все потребители, и открываем капоты;

Берем красный провод прикуривателя (плюсовой) и цепляем его на плюс неисправного аккумулятора, а после на плюс заряженного аккумулятора;

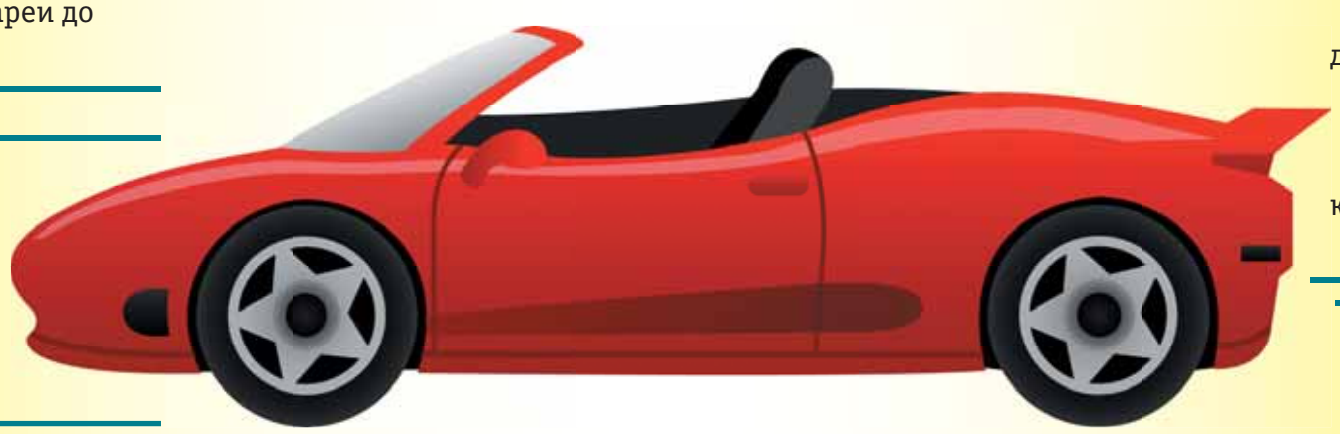

Берем зеленый (или черный) провод прикуривателя (минусовой) и цепляем его за минусовой выход исправного аккумулятора. Второй конец провода подключаем на массу автомобиля, которому требуется подзарядка. В качестве массы подойдет любая неокрашенная деталь автомобиля, но проследите, чтобы провода не попадали в движущиеся элементы двигателя;

Заводим автомобиль с исправным аккумулятором и заставляем его поработать на средних оборотах 5-10 минут (за это время пустой аккумулятор немного зарядится);

После этого глушим двигатель автомобиля с исправным аккумулятором и стараемся завести автомобиль, которому требовалась зарядка;

Если двигатель завести удалось, то оставляем автомобили еще на 5-10 минут (за это время генератор немного зарядит аккумулятор); После этого глушим автомобиль и снимаем провода; Теперь пробуем завести автомобиль и надеемся, что заряда аккумулятора хватит для пуска двигателя.

АВТОЗАПЧАСТИ и АКСЕССУАРЫ для иномарок
в наличии и на заказ
АВТОЗАПЧАСТИ для китайских автомобилей
8-926-757-10-55 | г. Клин, Ленинградское шоссе, д. 8, офис 219

АВТОКЛЮЧ
ИНСТРУМЕНТ ДЛЯ РЕМОНТА И ОБСЛУЖИВАНИЯ АВТОМОБИЛЕЙ
ручной слесарный пневматический
•автосервисное оборудование
•специнструмент
•наборы инструментов
•расходники для шиномонтажа
Ленинградское ш., д. 8, напротив магазина "Замки"
Тел. 8-977-250-01-01

АВТОКЛУБ
ВСЕ ВИДЫ работ по ремонту и техобслуживанию
•ПОКРАСКА
•ШИНОМОНТАЖ
•АВТОКОНДИЦИОНЕРЫ
•ДИАГНОСТИКА • МОЙКА
•СЛЕСАРНЫЕ РАБОТЫ
8/49624/ 77-603
8/903/559-90-64
8/926/ 777-77-79
г. Клин, Самодеятельная, д. 11а

Весна: повышаем иммунитет

Пониженный иммунитет является основной причиной многих заболеваний. Особенно организм ослаблен после зимы, поскольку в этот период ощущал дефицит многих питательных веществ. Весна – время, когда обязательно нужно позаботиться о своем здоровье, укрепив защитные свойства организма.
Иммунная система человека объединяет собой многие органы, которые препятствуют проникновению в организм патогенных микроорганизмов – вирусов и бактерий. Узнайте, как укрепить иммунитет, ведь так вы сможете оградить себя от многих заболеваний.

Если вы чувствуете, что ваш организм нуждается в укреплении, разнообразьте свой рацион, делая упор на свежие овощи и фрукты, отказавшись от вредной пищи. Безусловно, большинство женщин, хотят иметь превосходный вид, поэтому весной придерживаются изнурительных диет. Знайте: это не самое подходящее время для похудения, заниматься своей фигурой нужно было еще зимой. Именно сбалансированное полноценное питание восполнит все потери организма за зимний период.

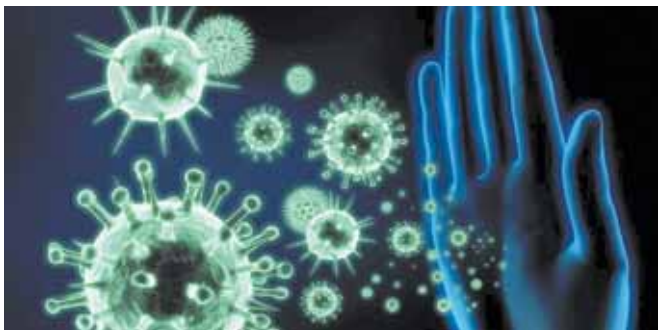

Без каких микроэлементов не обойтись?

Среди приличного списка самыми важными для нашего организма являются витамины А, С, В и Е. Они обладают антиоксидантными свойствами и необходимы для предупреждения разладов, которые могут быть спровоцированы вредными микробами и бактериями. Кроме вышеперечисленных витаминов, наш организм нуждается в таких элементах, как цинк, йод, магний, селен.
Витамин А. По-другому его ещё называют ретинол. Он принимает участие в формировании иммунных клеток на уровне верхних дыхательных путей, а также желудочно-кишечного тракта. А если ретинола будет не хватать, то в слизистую оболочку легко могут проникнуть бактерии. И в итоге человек часто начинает болеть различными недугами. Витамин С. Другое название – аскорбиновая кислота. При достатке этого элемента в организме вырабатывается интерферон, а также лимфоциты в таком количестве, чтобы отлично противостоять вредным веществам. Витамин Е. При его нехватке повышается риск заражения организма респираторными вирусными заболеваниями. Этот элемент особо важен для пожилых людей, у которых иммунитет с каждым годом снижается. Витамин В. Благодаря этому элементу клетки и ткани снабжаются энергией в полном объёме. А ещё он помогает организму лучше преодолевать стрессы и перенапряжения.

Польза цинка, йода, магния и селена для здоровья человека

Эти микроэлементы играют не меньшую роль в сопротивляемости организма, чем витамины. Цинк, например, налаживает работу Т-клеток, защищает человека от негативного влияния свободных радикалов. Магний способен нормализовать кровяное давление, избавляет от токсинов в толстой кишке. А это всё благотворно влияет на иммунную систему человека. Йод, как всем известно, замечательно воздействует на щитовидную железу. А правильная её работа хорошо сказывается на иммунной системе организма. Селен стимулирует выработку особых веществ, которые блокируют раковые клетки, и препятствует их новому образованию.

ВЫГОДНЫЕ ПРЕДЛОЖЕНИЯ В АПРЕЛЕ ПО КАРТЕ ПОСТОЯННОГО ПОКУПАТЕЛЯ
Столички сеть социальных аптек АптекИ
8 (800) 555-111-5
www.stolichki.ru
НЕО-АНГИН таб. для рассас. № 24 РУ № П N013046/01 — СКИДКА 20%
ПАРИЕТ таб. п. о. 10 мг № 14 РУ № П N011680/01 — СКИДКА 200 руб.
ОТИПАКС капли ушные 16 г / 15 мл РУ № П N011566/01 — СКИДКА 38 руб.
ПРЕДЪЯВИТЕЛЮ КУПОНА - КАРТА В ПОДАРОК! [1]
1 Обменяй данный купон со штрих-кодом на Карту постоянного покупателя. Купон действует единоразово, и после получения Карты изымается фармацевтом. Срок действия акции с 01.04.2018 по 30.04.2018. Количество Карт ограничено. Акция проходит в аптечных пунктах, адреса которых указаны на купоне.
2 Информацию о программе лояльности, правилах активации Карты постоянного покупателя, перечне товаров, участвующих в программе, см. на сайте www.stolichki.ru.
• ул. Карла Маркса, 88А
• ул. Гагарина, 24
• ул. Ленина, 8
Дополнительная ВЫГОДА по Карте! [2]
2 818000 000702
ИМЕЮТСЯ ПРОТИВОПОКАЗАНИЯ. НЕОБХОДИМО ПОЛУЧЕНИЕ КОНСУЛЬТАЦИИ СПЕЦИАЛИСТА