Пока клинская администрация и управляющая компания «Олимп» перебрасываются «снежками», жители живут среди сугробов во дворах 2

Второй год подряд учитель химии и биологии клинской школы № 16 Ольга Сафронова занимает второе место во всероссийском рейтинге педагогов «Экоучитель года – 2018» 4

Журналисты газеты «Клинская Неделя» поясняют, откуда появился «долг прошлого периода». 5

Клинские новости | @klin_nedelka | Вико Плюс | @nedelka_klin | Вико Плюс | Телефон редакции 8 (49624) 2-70-15 | Электронный адрес nedelka-klin@nedelka-klin.ru | Сайт редакции nedelka-klin.ru

Клинская Неделя

№ 4 (796) 16 февраля 2019 г. Еженедельная информационно-рекламная газета.

У «Самоварного настроения» - родина Клин

Фестиваль «Самоварное настроение» прошел в Клину второй раз, но уже привлек внимание иностранцев

Читайте на стр. 4

Золотой рывок Александра Шульгинова

Спорт, стр. 13

Воспитанник спортклуба «Клин спортивный» Александр Шульгинов завоевал две золотых медали на чемпионате мира по шорт-треку.

Служба информации:
Тел.: 8 /49624/ 2-70-15
E-mail: info@nedelka-klin.ru
№ 4 (796) 16 февраля
nedelka-klin.ru

Полиция

Сообщите о наркопритонах

С 11 по 20 февраля на территории городского округа Клин проводится оперативно-профилактическая операция «Наркопритон». Клинская полиция обращается к гражданам, располагающим информацией о лицах, причастных к организации либо содержанию притонов для потребления наркотических средств и психотропных веществ, с просьбой сообщить об этом в отдел МВД России по городскому округу Клин по телефону: 8 (496) 245-82-21. Анонимность и незамедлительное реагирование на полученную информацию гарантируется.

Полиция

Участковые полиции идут в народ

С 16 февраля и вплоть до 25 февраля почти каждый день участковые уполномоченные полиции отдела МВД РФ по городскому округу Клин проведут встречи с населением своих территорий, на которых они поставлены контролировать ситуацию. Причем встречи с жителями намечено проводить не в привычных стенах пунктов охраны общественного порядка, административных залах и аудиториях, а непосредственно во дворах или знаковых местах. Например, одну из встреч участкового полиции намечено провести 19 февраля в 18:00 в сквере им. С. Афанасьева. В поселениях участковые придут для диалога с жителями к клубам, администрациям, на автомобильные парковки близ домов. Подробный график встреч участковых уполномоченных полиции с населением размещен на сайте www.nedelka-klin.ru

Виктор Стрелков

Кадры

В больнице новый главврач

Главным врачом клинской городской больницы назначена Ольга Стебловская, работавшая 22 года главным врачом клинской детской больницы. Бывший главный врач клинской городской больницы Алексей Лабутин, проработавший на этом посту 24 года, направлен поднимать здравоохранение в соседнем городском округе Дмитров и назначен главным врачом Яхромской городской больницы. Ольга Павловна известна клинчанам как председатель Общественной палаты городского округа Клин. Тем не менее, она намерена в ближайшее время посетить все подразделения и филиалы клинской городской больницы, чтобы определить направления работы.

Виктор Стрелков

История

Что имеем не храним, потерявши, плачем

МИХАИЛ ТОМИЛИН
nedelka-klin.ru

Наш древний Клин, его исторический центр сильно пострадал в 70-е и 80-е годы XX века, когда практически полностью были уничтожены здания XIX века на старинных улицах Дворянской, Купеческой, Воскресенской, Поповской, Скорбященской, Цыганской.

Оправдывался снос домов необходимостью площадей под застройку новыми безликими, типовыми домами. Патриархальный вид Клина, его историческое, архитектурное лицо сильно повредили. Клин потерял привокзальную часовню, где находилась икона Божьей Матери Клинская, красивое здание сапоговаляльного завода, здание богадельни у Скорбященской церкви и большинство одно-, двухэтажных купеческих и мещанских домов исторического центра.

Второй удар нанесён Клину во время лихих 1990-х гг. и в начале двухтысячных. Тогда город лишился здания дворянского собрания, которое надстроили и перестроили. Это – дом № 8 на ул. Ленина. Так же облицованы и потеряли исторический облик несколько уцелевших купеческих домов, следующих за ним по улице. Снесли историческую пожарную каланчу с депо, здание церковной сторожки у храма иконы Всех скорбящих радости. Мало того! В историческом центре города появились 9- и 16-этажные дома, нарушив вид исторического центра Клина, где доминантой являлась колокольня у храма Воскресения Христова.

Появилось и здание-новодел бизнес-центра на Советской (бывшей Долгоруковской) площади, уменьшив при этом её размеры и нарушив линию застройки. А у здания бывшей аптеки Орлова выросла уродливая коробка торгового центра «Счастливая семья». Уже сейчас, в наше время снесено первое здание электростанции – подстанции на ул. Чайковского (бывшей Мещанской). Повреждены и перестроены Торговые ряды. На ул. Дворянской (нынешней Папивина) построили двухэтажное офисное здание, которое пустует почти 10 лет и не достроено до сих пор. Практически уничтожена Привокзальная площадь и исторический железнодорожный сад Поэтому приходится констатировать, что в Клину остается очень мало истории.

Сейчас в связи с программой переселения из ветхого жилья происходит освобождение домов на ул. Чайковского, а старинные купеческие дома с кирпичным первым этажом и деревянным вторым по закону должны быть снесены.

Клинское отделение Всероссийского общества охраны памятников истории и культуры (ВООПИиК) предложило администрации городского округа Клин сохранить эти купеческие здания и разместить в них музеи клинской керамики, образования, клинской промышленности. На встрече краеведов с главой Клина Аленой Сокольской в январе сказано, что администрация сохранит эти здания, переведя их из жилого фонда в нежилой и использует для культурных нужд Клина. Но пока суть да дело, а дом № 23 на ул. Чайковского уже стоит с выбитыми рамами и до пожара – один шаг.

Улица великого П. И. Чайковского должна быть украшением Клина. На ней нужно сохранить купеческие дома, который видел композитор. Поэтому желательно расширить здесь и обустроить тротуары, а их изюминкой могут стать бронзовые уличные скульптуры героев произведений Петра Ильича – Щелкунчика, Иоланты, спящей красавицы, Бабы-яги и т. п. Да, на это нужны средства. Но всё окупится, так как в Клин поедет еще больше туристов. В небольшом городке Мышкин живут почти 5000 жителей, но все частные дома, из которых переселены жильцы, сохранены, отреставрированы, на них вывешены таблички с историей семей каждого дома, а в итоге в городке действуют 50 музеев, и он стал «Меккой» для туристов. Чем Клин хуже?

Благоустройство

Занесло…

Обычная зимняя тема – уборка снега, несмотря на свою традиционность, всегда вызывает множество споров, раздражение и даже негодование у жителей средней полосы России. Клин – не исключение.

В этом году городской округ Клин особенно сильно завалило… Мало того, что занесло дворы и проезды снегом, так еще и после оттепелей, сменяющихся заморозками, зима превратила городские тротуары и пешеходные дорожки в сплошные катки.

Понятно, что после сильных снегопадов чистят от снега в первую очередь дороги с автобусным движением, подъезды и подходы к поликлиникам, больницам, школам, детским садам, другим социальным объектам. Но и дворы для каждого из жителей многоквартирных домов – первостепенный социальный объект. Ежедневно передвигаются по дворовым территориям пожилые и люди разных возрастов, мамы с маленькими детьми и с детскими колясками, инвалиды. Как пешком, так и на машинах.

Однако дворы нынешним многоснежным январем далеко не везде были очищены своевременно. По прошествии времени силами управляющих организаций дворы все же приведены в божеский вид, а кое где даже в идеальное состояние.

Коса на камень нашла, правда, в жилищном комплексе «Олимп». Руководитель управляющей организации «Олимп» Александр Комков уверен, что дворовую территорию должен приводить в порядок муниципалитет, а не жилищники. И даже приводит в обоснование своей правоты федеральные законодательные акты. Администрация же округа Клин настаивает, что на муниципальном уровне органами местного самоуправления приняты документы, регламентирующие закрепление за организациями, управляющими многоквартирными домами, дворовых территорий, на которых те должны производить уборку, в том числе и зимнюю.

Противостояние двух хозяйствующих субъектов вызвало настоящий снежный коллапс в отдельно взятом городском микрорайоне, на территории которого несколько недель трудно было передвигаться и водителям, и пешеходам. Не выдержав «оборону», управляющая организация «Олимп» все же наняла уборочную технику и расчистила дворы, обещав, правда, что выставит счет за это клинской администрации.

Этой теме частично даже посвящалось очередное обсуждение за круглым столом, который провели члены клинского отделения Ассоциации председателей советов многоквартирных домов (АПСМКД). Ситуацию обсуждали руководители управляющих организаций, члены Ассоциации и заместитель руководителя администрации городского округа Клин Александра Потлова. Истина в споре на этот раз не родилась. Руководство «Олимпа» и клинской администрации подали взаимные заявления друг против друга в клинскую городскую прокуратуру. Прокуратура своего мнения по данному вопросу пока не выразила.

Уважаемые читатели!

Если вы не успели взять газету на наших фирменных стойках, то можете приобрести в киосках «Союзпечать» по следующим адресам:

- **Остановка «Советская площадь»**
- **Гагарина, 26 (возле Универмага 4)**
- **Центральный рынок. ТЦ Купец**
- **Магазин №106, ул. Чайковского, 58**
- **3-й микрорайон (пересечение улиц К.Маркса и Бородинский проезд)**

Бронирование раннее – отдых поздний

Когда под ногами сугробы, лед или слякоть, все мечтают о теплых краях, ласковом море, пальмах и отдыхе там, где по улицам можно ходить в шортах и футболке. Сейчас можно не только мечтать, но и уже приобрести путевку в жаркие края. Тем более, что турагентства предлагают приобрести отдых по системе раннего бронирования. У такого предложения есть как большие плюсы, так не столь существенные минусы.

+ Купил и забыл. Раннее бронирование подходит для тех, кто любит планировать и бережет свои время и деньги. Такие предприимчивые люди приобретают в феврале отпуск, например, на август и уже не возвращаются к заботам о путевке. Решают повседневные задачи, зная, что отдых выбран и оплачен.
+ О выборе. Раннее бронирование позволяет иметь более широкий выбор. При покупке путевок в горячий сезон желаемые отели зачастую оказываются занятыми, а мест на удобных рейсах транспорта, даже чартерных, может не хватить. При покупке путевки заранее возможность широкого выбора имеется. Раннее приобретение тура позволяет попасть в ту точку и тот отель, например, которому отдаете предпочтение.
+ Стоимость и оплата тура. Прелесть раннего бронирования еще и в лояльной цене. Многие отправляющиеся в отпуск рассчитывают на горящие туры, но они могут быть, а могут и не быть в необходимом направлении. Тогда придется идти на компромисс – приобретать путевку по приемлемым, а не льготным ценам. Ранее бронирование обычно дешевле летней стоимости тура. Поэтому это предложение не для жадных. Оно – для экономных.

- Может случиться так, что ваша поездка не сможет состояться: разные в жизни бывают обстоятельства. Штрафы за аннуляцию заказа могут быть значительными. Также, возможно, придется доплатить и за изменение предоставленных отпускниками данных. При раннем бронировании этого всего не следует бояться. Достаточно внимательно прочитать договор и выяснить, на каких условиях совершается покупка тура. Тогда неприятных сюрпризов не будет.
- В долларах или евро? Очень часто раннее бронирование туров объявляется на зарубежные курорты, и покупка путевки совершается в рублях, но по курсу, установленному туроператором на евро или доллар. А валютный курс может измениться как в меньшую, так и в большую сторону. От этого никто не застрахован. Если учесть, что снижения курса популярных валют не наблюдается, то лучше оплатить путевку, например, на август в феврале полностью.

Раннее бронирование – хороший вариант для тех, кто подходит к организации своего отдыха с чувством, с толком, с расстановкой. Важно пользоваться услугами только проверенных, хорошо себя зарекомендовавших турагентств. Внимательно читайте условия договора и отдыхайте на здоровье, сохраняя все документы, касающиеся поездки, до возвращения с курорта.

Анна Васильева

ТУРАГЕНТСТВО «ЧЕТЫРЕ СЕЗОНА»
ИП Куракина Марина Дмитриевна
+7 (968) 8-666-111, +7 (926) 429-60-11, +7 (916) 468-08-69

ФЕВРАЛЬ:
17 - Подмосковная Палестина: МВК "Новый Иерусалим" - выставка Фаберже + Монастырь - 1800/1700
22 - музыкально-танцевальный спектакль "И приснится же такое..." Балет Аллы Духовой "Тодес" - от 2500
24 - комедия "Примадонны" ДК "Подмосковье" в Красногорске - от 2000
24 - Балет И. Моисеева "Танцы народов мира" в Зале ЦСХХС - от 2000, 2200, 2500

МАРТ:
1 - лирическая комедия "Старая Дева" в театре Русской песни (А.Михайлов, И.Чурикова, Е.Васильева) - 2000, 2800
3 - комедия "За двумя зайцами" в театре Русской песни - от 2000 ХИТ!
8 - концерт песен из мюзикла "Баллада о Маленьком Сердце" в Цирке Чудес - от 2000 (Это 100% подарок положительных эмоций!)
9 - Масленица в Переславле (Музей рождения сказки) - 2800/2900
10 - Ученая Масленица в Дубне! - 2100/2000 (+400 обед)
11 - театр танца "Искушение" с незабываемым "Шоу под дождем IV. Только для женщин" - от 1800
17 - мюзикл "Анна Каренина" в Театре Оперетты - от 2200
20 - музыкальный спектакль "Песни нашей Коммуналки" в театре у Никитских Ворот - от 1800
21 - "Кармина Бурана" Карла Орфа в Большом Зале Консерватории им. П. И. Чайковского - от 1500 – 5000
24 - ледовое шоу "Калина Красная" - от 2500
26 - трагикомедия И.Охлобыстина "Дюма" в театре Современник - от 1800

АПРЕЛЬ:
19, 20, 21 - спектакль "Реверс" в театре Мюзикла 14+ - от 2000

МАЙ:
11 - подросткам о родителях, родителям о подростках "Переходный возраст" в Театриуме на Серпуховке - от 1500

ул. К. Маркса, д. 35 (ВОКЗАЛ) | WWW.ЧЕТЫРЕСЕЗОНА-ТУР.РФ

ТУРАГЕНТСТВО ЭДЕМ
www.edemvs.ru
9 марта - МАСЛЕНИЦА в ПЕРЕСЛАВЛЕ - 2900 р.
10 марта - МАСЛЕНИЦА УЧЕНАЯ в ДУБНЕ - 2100 +(400 р. обед) за доп. плату
11 марта - ТЕАТР ТАНЦА "ИСКУШЕНИЕ" ШОУ ПОД ДОЖДЕМ - от 1800 р.
17 февраля - ТЕАТР ОПЕРЕТТЫ "ФАН-ФАН ТЮЛЬПАН" - от 2100 р.
23 февраля - ТЕАТР ОПЕРЕТТЫ "ДОХОДНОЕ МЕСТО" - от 2300 р.
Цена указана с проездом
СТАРТУЕТ АКЦИЯ "Раннего бронирования на море"
• Турция • Тунис • Болгария • Черногория
• Вьетнам • Куба • Индия и мн. др.
РОССИЯ - авиа и автобусные туры на черное море:
• Анапа • Сочи • Геленджик • Абхазия
8-909-684-42-22, 8-903-268-06-15 Ждем Вас!

ТУРАГЕНТСТВО «СОДРУЖЕСТВО»
8(49624) 77-332, 8-903-689-88-20, 8-906-750-50-71
ул. Мира, д. 3, офис 105 E-mail: marintour@mail.ru
* Пляжи мира (Китай, Вьетнам, Индия, ОАЭ, Доминикана, Куба и др.)
* Экскурсионные авиа-, ж/д- и автобусные туры (Европа, Россия)
*Санаторно-курортное лечение в Подмосковье, Средней полосе России, Сочи, Крыму, Абхазии, КавМинВодах, Белоруссии и др.
*Армения, Азербайджан, Грузия, Казахстан и др. страны СНГ *Круизы речные и морские
*Шоп- туры в Иваново 1000 руб= * Паломнический тур к Матроне Московской 1100=
РАННЕЕ БРОНИРОВАНИЕ ЛЕТО 2019! АВТОБУСОМ К МОРЮ ИЗ КЛИНА!
09.03 Широкая Масленица в Угличе! От 2800=
17.03 Новый Иерусалим (с экскурсией) + Выставка Фаберже (с экскусией)2350=
17.03 Тверской Драматический театр «12 стульев» от 1400=
28.03 «Ночь перед Рождеством» т-р «Русской песни» (Добронравов, Бабкина, Матвейчук, Астахов) от 1900=/2600=/3100=
30.03 Малый театр «Слуга двух господ» комедия от1700=/ 2500=/3000=
09.05 Салют в Москве с борта теплохода + парк Зарядье (с экскурсией) 2200=/2900=
-21-25.02; 07-11.03 Санкт-Петербург от 9200=
-22-25.02; 07-10.03 Минск – Витебск от 7900=
-22-25.02; 07-11.03 Казань – Йошкар-Ола 9500=
-22-24.02; 09-10.03 Углич – Мышкин – Ярославль – Ростов Великий 7900=
22-26.02; 07-11.03 Рязань – Тула – Ясная Поляна-Калуга 12500=
22-26.02; 07-11.03 Пуш. Горы-Михайловское-Псков-Изборск-В.Новгород 14500=
22-26.02; 07-11.03 Несвиж-Мир-Беловежская пуща-Брест-Минск 14100=
22-26.02; 07-11.03 Казань-Йошкар – Ола – Чебоксары 13100=
22-26.02; 07-11.03 Казань-Булгар-Свияжск-Раифа 12900=
23-24.02 Коломна-Бронницы-Зарайск 7500=
01-02.03 За подарками в Витебск 3800=
-07-10.03 «8 марта и масленица в Санкт-Петербурге» от 10000=
-07-09.03 Псков – Изборск –Печоры – Крестьянский хуторок 8700=
-08-09.03 Юрьев Польский – Переславль-Залесский 7500=
08-10.03 Гастротур по Золотому кольцу 16900=
08-10.03 Два княжества: Ростов Великий + Переславль 9500=
08-10.03 «Масленица у Царя Гороха»: Кижач-Гораховец-Судога-Владимир 10900=
-09-10.03 Переславль – Ярославль 7600=
-09-10.03 Покров – Владимир – Суздаль 7700=
-09-10.03 «Царская масленица»:Иваново – Шуя 7900=
*Трансфер
*Цены даны с учетом транспорта
*Туристическая путевка дает на любые экскурсии (экскурсии, театры, концерты, музеи, музеи)
*Туристическая является представителем творческих туроператоров.
И много, много других предложений из Клина, Москвы И Твери!

РОЗА ВЕТРОВ
НАЦИОНАЛЬНЫЙ ТУРИСТИЧЕСКИЙ ОПЕРАТОР
E-mail: molkov-roza-v-klin@mail.ru
ОТДЫХ В РОССИИ и ЗА РУБЕЖОМ
Более 25 лет в туризме
от ведущих туроператоров по всем направлениям
98-1-98
8-910-433-15-05
г. Клин, ул. Горького, д. 2г

Планируйте отдых вместе с нами!
Туристическое агентство Туд Тур
предлагает Вам самые популярные направления и максимально выгодный отдых
Турция • Греция • Кипр
Вьетнам • Китай • Египет
Курорты России
по самым привлекательным ценам!
АКЦИЯ "Раннее бронирование"
Предоставляем трансфер до аэропорта +7-903-578-64-99

Служба информации:
Тел.: 8 /49624/ 2-70-15
E-mail: info@nedelka-klin.ru
№ 4 (796) 16 февраля
nedelka-klin.ru

Здравоохранение

Объявляется День донора

Традиционно в понедельник, 18 февраля в Клину проводится первый в этом году общегородской День донора. Желающих сдать кровь жителей от 18 до 60 лет городского округа Клин с паспортом приглашают в отделение переливания крови на первом этаже операционного корпуса клинской городской больницы, где с 9:00 до 11:30 прием крови станет вести выездная бригада Московской областной станции переливания крови. Перед сдачей крови в выходные следует придерживаться диеты. Кровь можно сдать не только в общегородской день донора, но и с понедельника по четверг с 8:30 до 11:00 в отделении переливания крови клинской городской больницы по адресу: г. Клин, ул. Победы, владение 2. Проезд до больничного комплекса – автобусами № 2, 6, 15, 17, 18 или маршрутными такси № 5, 9, 13, 14. Справки по телефону: 8 (49624) 7-00-21.

Спорт

Лыжня в поселке назвала своих лидеров

В воскресенье, 10 февраля в поселке Решетниково состоялись традиционные соревнования по лыжным гонкам «Решетниковская лыжня». Мужчины и женщины бежали на 5 км, дети - на 2,5 км. На старт соревнований вышли более 30 человек. Среди детей младшего возраста самым шустрым оказался Артем Красеньков. Второе место за ним заняла Маргарита Малиновская, а третье место – Никита Платонов. У девочек первой финишировала Алина Болдина, второй – Полина Кузнецова, третьей – Александра Савицкая. Среди мальчиков быстрее всех прошел дистанцию Антон Красеньков, немного отстал от него Егор Федотов, а третье место занял Никита Курбан. В группе женщин финишную черту первой пересекла Юлия Красенькова, второй – Галина Латсон, третьей – Наталья Филатова. У мужчин самым быстрым на дистанции стал Александр Белоусов. Второе место занял Юрий Вилесов, а третье – Александр Красеньков. Как видим, семейство Платоновых–Красеньковых, выставив на старты 8 человек, взяло 5 спортивных трофеев.

Участники «Решетниковской лыжни» выражают благодарность Оксане и Василию Маркиным за предоставление призов каждому участнику соревнований, а за организацию лыжной гонки – Виктору Зерщикову, Вячеславу Шестакову, Николаю Бревнову, Виктору Калиниченко.

Виктор Якунин

Благоустройство

Воссоздание городского бульвара готовится на конкурс

Городской округ Клин активно готовится к участию во Всероссийском конкурсе по отбору лучших проектов в сфере создания комфортной городской среды в малых городах и исторических поселениях.

ВИКТОР ГЛАДЫШЕВ
nedelka-klin.ru

Для участия в этом конкурсе администрация городского округа Клин предложила благоустройство улицы Папивина с воссозданием на ней исторического городского бульвара. Есть за что в конкурсе и побороться. В категории «исторические поселения» каждый из 20 победителей получает на реализацию предложенной концепции благоустройства территории по 50 млн. руб. Клин как раз входит в эту категорию. А Высоковск на следующий год может подумать об участии в этом же конкурсе в категории «малые города», где каждый уже из 60 победителей получает на реализацию своего проекта от 30 млн. до 100 млн. руб.

По условиям конкурса проекты-концепции должны пройти общественные слушания, а также получить поддержку муниципальной общественной комиссии и одобрение московской областной межведомственной комиссии. Как раз в заключительный день января в Выставочном зале им. Ю. Карапаева прошло очное обсуждение с жителями предложений, которые целесообразно реализовать на ул. Папивина для ее благоустройства. Например, ответственный секретарь клинского отделения Всероссийского общества охраны памятников истории и культуры Михаил Томилин, открывший прения, предложил на тротуарах заменить асфальтовое покрытие на брусчатку и выдвинул еще несколько идей.

Старожил и уроженец Клина Владимир Соколов напомнил о встрече в Клину Ивана Грозного и шведского посольства. Об этом газета «Клинская Неделя» рассказывала в № 11 от 25 марта 2017 г. Владимир Андреевич предложил предусмотреть установку на будущем бульваре памятной доски о встрече Ивана Грозного со шведским послом. Краевед Вячеслав Пернавский заметил, что автобусные павильоны на Советской площади закрывают вид как на саму площадь, так и на восстанавливаемый собор, и предложил перенести их ближе к Торговым рядам. Краевед Лидия Тарасова высказалась за создание красивых чугунных ограждений на будущем бульваре, брендовых торговых точек. Собравшиеся высказали и другие предложения.

На днях прошел следующий этап подготовки концепции благоустройства ул. Папивина с воссозданием исторического городского бульвара – обсуждение поступивших предложений муниципальной общественной комиссией. При этом члены комиссии единогласно поддержали почти все предложения, высказанные на общественных слушаниях. Так в концепцию воссоздания городского бульвара включены устройство видовых площадок с установкой ограждения; обрезка деревьев и высадка новых зелёных насаждений; замена опор освещения; устройство видеонаблюдения; ремонт фасадов зданий; архитектурно-художественная подсветка зданий; установка фрагмента крепостной стены и памятного знака о существовании древней крепости, устройство антивандальной экспозиции; установка видовой башни и малых архитектурных форм; открытие фрагментов булыжного покрытия на Советской площади; установка памятной доски о встрече Ивана Грозного со шведским послом; восстановление Иверской часовни на пересечении ул. Папивина и ул. Чайковского; установка невысокого кованого ограждения вдоль проезжей части ул. Паппивина и воссоздание въездных арочных кирпичных ворот, украшенных тремя главками с крестами в Крестьянском проезде; организация торговых точек бренда «Пряники Монахова», трактира, бренда «Лакомка», блинной, чайной, сувенирных магазинов, бренда П. И. Чайковский. Также поддержана перспектива замыкания пешеходного маршрута по правому берегу р. Сестры от Успенской церкви; благоустройство территории за зданием многофункционального центра с устройством спуска к реке Сестре. Включена в концепцию развития ул. Папивина установка знаков навигации с двойными, современным и историческим, названиями улиц и площадей. Поддержаны предложения общественников об организации парковочных мест и переносе автобусной остановки на Советской площади.

Следующий этап по условиям названного Всероссийского конкурса – утверждение муниципальной концепции московской областной межведомственной комиссией. В прошлом году на конкурс поступило 455 заявок из 82 субъектов РФ. Из них 434 проекта прошли технический отбор, а 21 заявка отклонена от участия в конкурсе. Несмотря на такую большую конкуренцию и жесткий отбор в прошлом году победителями конкурса от Подмосковья стали Сергиев Посад, Дубна, Зарайск и Коломна. У Клина есть много шансов победить в конкурсе в этом году, а в 2020 г. преобразить ул. Папивина.

Фестиваль

За «Самоварным настроением» приехали даже китайцы

Очередной фестиваль отгуляли в Клину в субботу, 9 февраля.

Клин делился с Подмосковьем отличным настроением. Таким, какого нет ни у кого в Московской областям. Самоварным! Именно «Самоварное настроение» царило в клинском городском Сестрорецком парке. Отличным символом фестиваля стал десятиметровый надувной самовар, который радовал гостей не только как уникальная фотозона, но и в качестве качелей для малышей. Он составил отличную пару с уже полюбившимся клинчанам огромным «парящим» в воздухе чайником.

На разных площадках фестиваля «Самоварное настроение» можно было угоститься ароматным чаем, кофе, выпечкой, вареньем, погадать и поучаствовать в викторине за сладкий приз. Тем, кто хотел заглянуть в будущее, предлагалось шуточное гадание и печенье с предсказаниями. Чайное, кофейное, сдобное, ягодное медовое, книжное и даже магическое настроения объединились в Сестрорецом парке в один веселый атмосферный ароматно-горячий и душевный праздник. Конечно, не обошлось без весёлых игр, хороводов и других русских народных забав.

Фестиваль «Самоварное настроение», который проводится в Клину во второй раз, начальник Управления социально-значимых проектов администрации городского округа Клин Оксана Кутилова считает одним из удачных молодых клинских проектов для развития событийного туризма. Подтверждением его востребованности стал приезд в Клин делегации туристов из Китая, страны с уникальными чайными традициями. Китайцы, отдыхая в Подмосковье, не могли не заехать в Клин на чай за самоварным настроением. Они не только повеселились, но и заняли почетное место в конкурсе розжига самовара.

Очередной праздник завершился, но долго скучать не придется. Скоро Масленица! Ждите сюрпризов! Ведь впереди у Клина еще много удивительных, веселых, захватывающих, уникальных фестивалей. Двенадцать месяцев – двенадцать фестивалей! Никак не меньше, а то и больше.

Образование

Клинчанка-педагог не сдает позиций

По итогам прошлого года учитель химии и биологии клинской школы № 16 Ольга Сафронова заняла второе место во всероссийском рейтинге педагогов экологического просвещения школьников «Экоучитель года – 2018». Причем Ольга Викторовна по итогам 2017 г. тоже занимала второе место в подобном рейтинге. Но если в позапрошлом году за звание лучших экопедагогов боролись 40 000 российских учителей, то в прошлом году – уже 48 000, в том числе более 2 000 педагогов из Подмосковья. Конкуренция, как видим, огромная. Тем слаще победа. Рейтинг учитывает количество проведенных уроков по экологии и сданные по итогам отчеты, привлечение школьников к участию в онлайн-тестах и экологических конкурсах, а также организацию экомероприятий в школе. Желаем Ольге Викторовне по итогам нынешнего года стать самым лучшим экоучителем в России!

Виктор Стрелков

Откуда долг за коммунальные услуги?

ВИКТОР ГЛАДЫШЕВ
nedelka-klin.ru

«За январь пришла платежка за квартиру с суммой долга 4679 рублей. За что? Непонятно, так как я оплачиваю за услуги ЖКХ каждый месяц. Причем долг не обозначен, за что. Дозвониться в офис МосОблЕИРЦ невозможно. В самом офисе – аншлаг... Я не могу с тремя детьми стоять в очереди. Алла».

«Посмотрела платежку за январь. Была шокирована. Чем? Впервые в январской платежке появился раздел «Начисления за иные услуги», а в нем строка «Долг прошлых периодов». Для меня этот долг, определенный волевым порядком, составил 1962,43 руб. Пишу так потому, что во всех предыдущих платежках была пометка об отсутствии долгов с моей стороны. Задержек в платежах за коммунальные услуги у меня нет, оплачиваю их ежемесячно. Откуда же у меня взялись прошлые долги, рассчитанные с такой подкупающей точностью? Нина Григорьевна».

Редакция «Клинской Недели» получила несколько подобных писем, а еще больше – телефонных звонков. Начальник территориального управления МосОблЕИРЦ «Клин» Наталья Майданюк пояснила, что на рост суммы в едином платежном документе сказалось, во-первых, повышение налога на добавленную стоимость в стране с 1 января на 2 %, что «потянуло» за собой рост тарифов.

Второй причиной она назвала вывод услуги по обращению с твердыми коммунальными отходами из разряда жилищных в коммунальные. Эта причина роста долгов прошлых периодов выглядит сомнительной. Потому что в прошлые годы в квитанциях МосОболЕИРЦ наличествовали строки «Вывоз ТБО» и «Захоронение ТБО». В январских платежках эти строки оказались лишь в разных разделах и обнуленные. И появилась строчка «Обращение с ТКО». Но от такой перемены слагаемых суммы поменялись на 100 и более руб. И не связаны с долгами прошлых периодов.

Третья причина появления долгов жителей, по разъяснению Натальи Майданюк, заключается в том, что с 1 января по-другому стали осуществляться расчеты между жителями, ресурсоснабжающими и управляющими организациями. Если в 2018 г. и ранее все деньги от жителя приходили в управкомпанию, и она рассчитывалась с теплоэнергетиками и другими ресурсниками, то теперь договоры составлены так, что расчеты идут напрямую. Казалось бы, жителям нет никакого дела, кому они платят. Важно, что они платят по счетчикам и по счетам.

Но, оказывается, из-за изменения договорных отношений в платежках и появилась строка «Долг прошлых периодов», куда вошло, как пояснила Наталья Петровна, доначисление, например, за отопление с 11 декабря по 31 декабря 2018 г. по тарифу, действовавшему в прошлом году. Расчёт платы по услуге «Отопление КПУ» производится в соответствии с пунктом 42 (1) Правил предоставления коммунальных услуг собственникам и пользователям помещений в многоквартирных домах и жилых домов, утвержденных постановлением правительства РФ от 6 мая 2011 г. № 354, а также на основании данных предоставленных управляющей компанией по расходу тепловой энергии, затраченной домом. Расчёт платы в ЕПД за декабрь по услуге «Отопление КПУ» был сформирован на момент фиксации показаний по общедомовому прибору учёта (ОДПУ) по расходу ресурса в декабре, то есть 10 декабря. В январе произведено доначисление платы за коммунальные услуги, оказанные в декабре, на основании показаний общедомовых приборов учета по состоянию на 31 декабря. Таким образом, начисления за декабрь учитывают затраченный объем тепловой энергии по общедомовому прибору учета за период с момента фиксации показаний по 31 декабря 2018 г. Данные о затраченных объемах тепловой энергии по общедомовому прибору учета предоставляет управляющая компания. Перерасчет за декабрь произведен по тарифам 2018 г., действовавших с 1.07.2018 г. по 31.12.2018 г. Поэтому в ЕПД за январь в строке «Долг прошлых периодов» учтён фактический объем тепловой энергии, затраченной на жилые помещения. Этот объем разбросали на все квартиры дома согласно занимаемой площади квартиры. Поэтому и суммы получились разные

При этом в МосОблЕИРЦ из-за более раннего формирования платежного документа учтены сроки оплаты по предыдущему платежному документу. Например, оплаты, которые были произведены за ноябрь после 8-11 декабря, в платежке за декабрь не отразились, но внесенные плательщиками средства учтены и отразились в платежных документах января. При расчете платы, пояснила Наталья Майданюк, также учтены показания индивидуальных приборов учета, переданные жителями до 13 декабря. Если показания приборов учета воды и электроэнергии переданы, но не отразились в платежном документе, в следующем месяце сумма начислений по соответствующим коммунальным услугам корректируется с учетом фактического объема потребленных ресурсов. А он может оказаться больше и тоже отразиться на долге.

Безопасность

Пожарный дал урок

Начальник караула пожарной части № 313 Петр Студеникин провел профилактический урок со школьниками 6 класса школы № 1 города Высоковска. Ребята вместе с ним вспоминали причины возникновения пожаров, слушали рекомендации по поведению в случае возникновения экстремальной ситуации и повторяли правила пожарной безопасности. Однако перед работниками «Мособлпожспас» стоит задача не только помочь школьникам в изучении этих правил, но и подготовить ребят к различным опасным жизненными ситуациями. Во время занятия ученики узнали правила поведения в быту в различных ситуациях и как не паниковать, пользоваться огнетушителем, куда звонить и как действовать. Очень важно не растеряться и суметь применить на практике имеющиеся знания.

Галина Ремезова

Происшествия

ВИКТОР СТРЕЛКОВ
nedelka-klin.ru

Вскрыли дверь, а за ней - труп

Февраль у дежурных смен клинского поисково-спасательного отряда № 20 по-прежнему проходит без особых происшествий, хотя и с обнаружением трупов. Например, 6 февраля в клинский ПСО-20 сообщили, что нужно вскрыть входную дверь в одну из квартир в доме № 41 на ул. К. Маркса. Проживающий в ней мужчина, со слов знающих его людей, не подает признаков жизни. Когда через считанные минуты после получения сообщения клинские спасатели вскрыли дверь, в квартире обнаружилось бездыханное тело 41-летнего мужчины. Полицейские и патологоанатомы занялись определением причин его смерти.

Дверь щелкнула и разлучила дочку с родителями

Пятничным вечером, 8 февраля в 18:30 взволнованные родители трехлетней дочки позвонили в клинский ПСО-20 с просьбой открыть внутри квартиры межкомнатную дверь, у которой заклинило защелку и за которой в комнате девочка осталась одна. По сигналу «Ребенок за дверью» клинские спасатели уже через несколько минут в доме № 19 на ул. Ленинградской справились с заклинившим замком. Малышка даже не успела испугаться.

Не дали замерзнуть женщине с ребенком

Из дежурной части отдела МВД РФ по городскому округу Клин в субботу, 9 февраля в 21:30 в клинский ПСО-20 дежурный сообщил, что женщина с ребенком не могут попасть в свой дом на ул. Талицкой из-за того, что им не поддается замок входной двери. Меж тем морозец на улице крепчал. А потому клинские спасатели как можно быстрее прибыли на место и помогли немного промерзшим бедолагам попасть домой.

КСТАТИ

В клинский поисково-спасательный отряд № 20 можно обращаться по телефону единой дежурно-диспетчерской службы Клинского района 112 всех операторов мобильной связи и по телефону 2-33-87.

Пожары

Дома горели в конце недели

Некоторое потепление, по-видимому, отключило излишние отопительные приборы, а потому лишь в конце прошлой недели в Клину и окрестностях зарегистрировано всего два пожара, отметила инспектор отдела надзорной деятельности по городскому округу Клин Анна Медведева. Даже поджигатели бесхозных строений и мусора притихли. Конечно, сказались и профилактические рейды инспекторов надзорной деятельности вместе с участковыми полиции клинского отдела МВД РФ в социально неблагополучные дома, квартиры и семьи. И все же совсем без пожаров неделя не прошла. Средь бела дня пятницы, 8 февраля в 13:47 пожарным сообщили, что горит квартира в доме № 33/1 на ул. Льва Толстого. Так как здание находится неподалеку от основной пожарной части Клина на ул. Московской, экипажи огнеборцев прибыли быстро, и квартира успела выгореть на площади 8 кв. м, хотя стены закоптились полностью. Дознаватели устанавливают причину этого пожара. А частный дом на ул. Терешковой в поселке Выголь в субботу, 9 февраля загорелся, предположительно, из-за неисправности печного оборудования. Сообщение об этом в Центр управления в кризисных ситуациях поступило в 11:21. Сразу же на место выехали 9 пожарных на 3 единицах техники. В 13:40 они сообщили о ликвидации пожара, после которого выгорело 25 кв. м площади частично разобранного дома. Инспекторы отдела надзорной деятельности по городскому округу Клин уже не раз говорили во время встреч с населением и в средствах массовой информации, что очень опасно использовать неисправные печи, камины и дымоходы, оставлять их без контроля, как и горящие мангалы, костры, включенные отопительные приборы и т. п. Если есть возможность, в доме следует установить систему пожарной безопасности. При появлении же запаха гари, дыма, тления или открытого огня необходимо сразу же сообщить об этом по телефонам 101, 112, 8 (49624) 3-45-96, по телефону доверия подмосковного ГУ МЧС России 8 (499) 743-02-72.

Служба информации:
Тел.: 8 /49624/ 2-70-15
E-mail: info@nedelka-klin.ru
№ 4 (796) 16 февраля
nedelka-klin.ru

Если происшествие случилось на парковке

На автомобильной парковке у одного из клинских супермаркетов одна машина задела другую. После некоторого разбирательства водители обоих автомобилей договорились между собой и разъехались. А у меня остался вопрос: является ли столкновение машин на автомобильной парковке дорожно-транспортным происшествием?

Павел

Происшествие может считаться дорожно-транспортным только в том случае, если в нем задействован движущийся автомобиль, уверяет специалист экспертного центра региональной общественной организации общества защиты прав потребителей «Росконтроль» Елена Менячихина. Если же кто-то замазал машину краской, поцарапал ее ключами или даже владелец автомобиля дверцей своего транспортного средства поцарапал краску на припаркованной рядом машине, то эти действия уже классифицируются как причинение ущерба. Если один автомобиль стоял припаркованный, а второй в это время двигался и задел его, то произошло ДТП. В случае, когда виновник такого происшествия не скрылся, а дождался водителя поврежденного автомобиля и готов возместить ему причиненный урон, можно либо заключить при ущербе до 50000 рублей досудебное соглашение, желательно заверенное у нотариуса, либо вызвать инспекторов дорожно-патрульной службы ГИБДД, которых придется ждать, чтобы они составили протокол о ДТП, и записывать свои показания. В этой ситуации все сравнительно просто, и максимум, что водители потеряют, это время.

Однако чаще всего случается так, что виновник происшествия на автомобильной парковке скрывается умышленно или не заметив, что задел соседний автомобиль. В таком случае все равно следует вызвать инспекторов ДПС ГИБДД для официального оформления дорожно-транспортного происшествия. Самому поврежденному автомобилю ни в коем случае не нужно уезжать с того места, где он пострадал, а следует дождаться полицейских и составить протокол. Очень хорошо, если при этом отыщутся свидетели случившегося. Но за время ожидания патруля ДПС ГИБДД можно еще узнать, есть ли видеозаписи той территории, где произошло ДТП. Официальные стоянки, как правило, оборудуются камерами видеонаблюдения. С помощью видеозаписи можно легко определить, кто виновник, а также подтвердить, что ДТП произошло именно на автомобильной стоянке, а не где-либо еще. Если станет известен номер автомобиля, который повредил другую машину, то ее владельцу можно будет получить компенсацию даже по полису ОСАГО. Если удастся определить виновника, но он не захочет добровольно компенсировать ущерб, нужно обращаться в суд. Тогда придется представить доказательства того, что именно этот виновник повредил другой автомобиль, а потом скрылся с места происшествия. Записи с камер видеонаблюдения или показания свидетелей увеличивают шансы выиграть дело.

Повреждение одного автомобиля другим на платной охраняемой стоянке позволяет привлечь к ответственности собственника стоянки за оказание услуг ненадлежащего качества и шансы получить компенсацию повышаются даже в том случае, если не получится определить виновника. Для того, чтобы компенсировать свои расходы по делу, собственник парковки сам станет искать виновника повреждения автомобиля и разбираться с ним. В этом случае также необходимо вызвать полицию, чтобы зафиксировать повреждения и составить акт. После независимой оценки повреждений можно представить владельцам стоянки требование оплатить расходы на устранение неисправностей. Если они откажутся это сделать, можно также обратиться в суд.

Если машину на автомобильной парковке повредило, например, упавшее дерево, то ответственным за это является та организация, которая отвечает за его содержание. Если на автомобиль упал с крыши снег или сосулька, повредив его, то отвечать за повреждение машины станет управляющая организация, обслуживающая здание.

Виктор Стрелков

Автобус маршрута № 437 может останавливаться по требованию

На Ленинградском шоссе есть автобусная остановка «74 км», но автобус № 437 по маршруту Клин-Москва (станция метро Водный стадион) на ней не останавливается, и пассажирам приходится идти несколько километров по Ленинградскому шоссе до остановки «2-я Смирновка» либо пользоваться другим автобусом и пересадкой. Нельзя ли сделать, чтобы автобус № 437 останавливался и на остановке «74 км»?

Валентина

Перевозку пассажиров на маршруте № 437к «Клин - Москва (метро Водный стадион)» осуществляет филиал предприятия «Мострансавто» Автоколонна № 1792 города по нерегулируемым тарифам на основании Свидетельства об осуществлении перевозок по маршруту регулярных перевозок, уточнил заместитель министра транспорта и дорожной инфраструктуры Московской области Андрей Середнев. На основании п. 11 постановления Правительства РФ от 14 февраля 2009 г. № 112 «Об утверждении правил перевозок пассажиров и багажа автомобильным и наземным транспортном и городским наземным электрическим транспортом» «Остановка транспортных средств для посадки-высадки пассажиров осуществляется во всех остановочных пунктах маршрута регулярных перевозок, за исключением остановочных пунктов, в которых посадка-высадка пассажиров осуществляется по их требованию».

Транспортное обслуживание на маршруте № 437к осуществляется по утвержденной схеме движения в соответствии с Реестром смежных межрегиональных маршрутов регулярных перевозок между городом Москвой и Московской областью, начальный остановочный пункт которых находится на территории Московской области. Целевым предназначением маршрута № 437к является обеспечение транспортного сообщения города Клин со станцией московского метрополитена «Водный стадион». Поэтому изменение схемы маршрута № 437к в настоящее время не планируется. Но у пассажиров этого маршрута остается возможность осуществлять посадку-высадку в автобус на остановке «74 км» по требованию согласно п. 12 названного постановления, где говорится, что «Остановка транспортных средств для посадки (высадки) пассажиров по их требованию осуществляется, если в остановочном пункте имеются лица, ожидающие прибытия транспортного средства». По вопросам перевозок пассажиров можно обращаться по круглосуточному телефону единой линии связи с пассажирами предприятия «Мострансавто» 8 (800) 700-31 - 13.

Виктор Стрелков

Безработные предпенсионеры выходят на пенсию досрочно

Мне выходить на пенсию придется теперь через пару лет. Но сейчас ситуация такая, что производство, где я работаю, может закрыться по экономическим причинам. Я уже считаюсь предпенсионером. Уволить меня, вроде бы, не должны. Но при закрытии предприятия это условие не может быть исполнено. Могу тогда я выйти досрочно на пенсию? Или же я стану обычным безработным?

Павел Ильич

Для граждан предпенсионного возраста сохраняется возможность выйти на пенсию раньше установленного пенсионного возраста при отсутствии возможности трудоустройства, пояснили в ГУ-Главном управлении Пенсионного фонда России № 1 по г. Москве и Московской области. Пенсия в этом случае назначается по предложению органов службы занятости не ранее чем за два года до наступления нового пенсионного возраста с учетом переходного периода

Основные требования – наличие страхового стажа не менее 25 и 20 лет для мужчин и женщин соответственно либо необходимого стажа работы на соответствующих видах работ, дающего право на досрочное назначение страховой пенсии по старости, а также отсутствие возможности для трудоустройства. Следует учитывать, что с 1 января вступил в силу Федеральный закон, устанавливающий пенсионный возраст для женщин и мужчин соответственно 60 и 65 лет и основания для досрочного выхода на пенсию. Так, право на досрочную пенсию имеют женщины и мужчины соответственно со стажем не менее 37 и 42 лет, а также многодетные мамы с тремя и четырьмя детьми.

Пенсия предпенсионерам, не имеющим возможности трудойства, устанавливается в соответствии с Федеральным законом от 28.12.2013 № 400-ФЗ «О страховых пенсиях» на период до наступления пенсионного возраста. Согласно постановлению Правительства РФ от 15 ноября 2018 г. № 1375 для граждан предпенсионного возраста, признанных в установленном порядке безработными, с 1 января максимальный размер пособия по безработице составляет 11 280 рублей. Период такой выплаты устанавливается на один год. Для отнесения гражданина к категории предпенсионного возраста необходимо получить справку в пенсионном фонде РФ, то есть клинчанам – в клиентской службе «Городской округ Клин» ГУ-Главного управления ПФР № 1 по г. Москве и Московской области.

Виктор Гладышев

Автобусные павильоны доведут до нормативов

Перед новым годом по всему городу установили новые павильоны на автобусных остановках. Хорошее дело, но сейчас все металлоконструкции некоторых павильонов покрылись ржавчиной. А что с ними будет через год?

Виталий

Работы по приведению остановочных пунктов в соответствии с ОСТ 218.1.002-2003 «Автобусные остановки на автомобильных дорогах. Общие технические требования» будут выполнены в срок до 12 марта, заверил начальник Волоколамского регионального управления автомобильных дорог № 1 учреждения «Мосавтодор» Сергей Рощин. Выявленные недостатки в период эксплуатации автобусных павильонов устранит подрядная организация во время гарантийного срока в весенне-летний период при наступлении положительных погодных условий в соответствии с заключенным контрактом.

Виктор Стрелков

Есть ВОПРОС

РУБРИКУ ВЕДЕТ ВИКТОР ГЛАДЫШЕВ

ЗВОНИТЕ:

ЕСТЬ ЖАЛОБА ИЛИ ВОПРОС? ЗВОНИТЕ К НАМ В РЕДАКЦИЮ, МЫ ПОМОЖЕМ ВАМ! НАШИ ТЕЛЕФОНЫ: 2-70-15, 3-56-07

ОПРОС

ЧТО ВОЛНОВАЛО ВАС НА ЭТОЙ НЕДЕЛЕ?

Кирилл:
Сосед с верхнего этажа затопил квартиру и нанес значительный урон только что сделанному в квартире ремонту. По-хорошему вопрос с ним решить не получается. Не знаю, что можно сделать в этом случае...

Мария:
У детской поликлиники совсем невозможно припарковать машину. Приходится оставлять ее во дворе напротив. Летом этот вариант еще подходит, а зимой, в мороз и снег не хочется лишний раз больного ребенка по холоду гонять. Надо бы властям разобраться с парковкой у детской поликлиники.

Надежда:
В деревнях сейчас накапливается на мусорных контейнерных площадках много мусора. Не вывозят его уже достаточно долго. Хотелось бы, чтобы все вопросы с новой организацией по вывозу мусора утрясли и эта работа наладилась.

Ямы на дороге заделаны временно

Между светофорами на Волоколамском шоссе от автобусной остановки «Ул. Московская» до остановки «Станкозавод» на проезжей части образовались большие ямы, особенно перед светофором у станкозавода. Сначала их чем-то заляпали, но через пару дней ямы появились снова. Будет ли сделан нормальный ремонт дорогои?

Василий

На проезжей части дороги через плотину от ул. К. Маркса до ул. Победы образовались ямы, переезжать через которые на автомобиле опасно и страшно – боишься повредить машину. Долго ли придется ездить по такой разбитой дороге?

Олеся

Волоколамское шоссе в городском округе Клин входит в реестр собственности Московской области и находится в оперативном управлении ГБУ МО «Мосавтодор», пояснил начальник Волоколамского регионального управления автомобильных дорог № 1 учреждения «Мосавтодор» Сергей Рощин. Работы по устранению выявленных разрушений асфальтобетонного покрытия на этой автомобильной дороге выполнены на всем ее протяжении – произведен ямочный ремонт холодным асфальтом. В настоящее время на асфальтобетонный завод отправлена заявка на поставку литого асфальта, который более качественный при ямочном ремонте в холодное время года. При его поступлении устранение выявленных разрушений асфальтобетонного покрытия на Волоколамском шоссе продолжится.

На автомобильной дороге по плотине на ул. Победы, которая тоже входит в реестр собственности Московской области и тоже находится в оперативном управлении ГБУ МО «Мосавтодор», также работы по устранению выявленных разрушений асфальтобетонного покрытия выполнены – ямы закатаны холодным асфальтом, а при поступлении литого асфальта будут закатаны им.

Виктор Стрелков

Прокуратура разъясняет

Выкупить арендуемую госсобственность можно через два года

У меня как индивидуального предпринимателя заключен договор аренды на помещение, находящееся в муниципальной собственности. Когда и на каких условиях я имею право его выкупить?

Георгий

Реализация субъектами малого и среднего предпринимательства преимущественного права на выкуп государственного и муниципального имущества регулируется Федеральным законом № 159-ФЗ от 22.07.2008 «Об особенностях отчуждения недвижимого имущества, находящегося в государственной или в муниципальной собственности и арендуемого субъектами малого и среднего предпринимательства, и о внесении изменений в отдельные законодательные акты Российской Федерации», напомнил первый заместитель клинского городского прокурора юрист 2 класса Никита Иванов. Ранее федеральный закон № 159-ФЗ предусматривал возможность выкупа предпринимателем без проведения торгов, по рыночной стоимости арендуемой недвижимости лишь при условии, что по состоянию на 01.07.2015 г. недвижимость арендовалась не менее двух лет подряд. То есть договор аренды должен быть заключен не позднее 01.07.2013 г. Таким образом, все договоры аренды, заключенные в более позднюю дату, не подпадали под действие этого закона. Кроме того, государственная недвижимость не подлежала продаже.

С 3 июля 2018 года вступили в силу изменения в российском законодательстве, и предприниматели могут выкупать как государственную, так и муниципальную недвижимость, если на день подачи заявления о выкупе она непрерывно находится в их пользовании в течение двух лет и более. То есть закон отменил привязку к дате заключения договора аренды.

Оплатить приобретаемую недвижимость можно сразу или в рассрочку. При этом срок рассрочки не может быть менее 5 лет. На сумму рассрочки начисляются проценты в размере 1/3 ставки рефинансирования. Даже если заключено соглашение о рассрочке, предприниматель в любое время по своему усмотрению вправе выплатить всю сумму сразу. Кроме того, в счет оплаты по договору купли продажи засчитывается стоимость неотделимых улучшений, произведенных предпринимателем с согласия арендодателя. Появляется возможность проведения аукционов на право заключения договоров аренды земельных участков, включенных в перечни государственного и муниципального имущества, предназначенного для сдачи в аренду субъектам малого и среднего предпринимательства. При этом закон устанавливает запрет передачи прав и обязанностей по заключенным с субъектами малого и среднего предпринимательства договорам аренды земельных участков, включенных в указанные перечни, третьим лицам, либо передачи в субаренду.

Виктор Гладышев

Фотографировать в магазинах можно

В одном из клинских супермаркетов я стала фотографировать ценники. Ко мне подошел сотрудник магазина и попросил не делать этого, ссылаясь на какие-то правила и распоряжения. Разве нельзя фотографировать в торговых точках?

Светлана К.

Запрет фото- и видеосъемки в торговых залах магазинов, супермаркетов однозначно и целиком незаконен, заверила помощник генерального директора ВНИИ потребительского рынка и маркетинга (ВНИИПРИМ) Наталья Краснова. Особенно агрессивному противодействию работников торговли подвергаются люди с фотовидеотехникой, которая выглядит как профессиональная. Однако в Конституции РФ закреплено право каждого гражданина на свободный поиск, получение и распространение информации любым способом, не противоречащим закону. А в Федеральном законе «Об информации...» в ст. 7 указывается, что общедоступная информация может использоваться кем угодно при условии, что не нарушаются другие законы. Размещение товаров на магазинных полках и указание их цены к тому же является ничем иным, как публичной офертой, то есть предложением покупателю или неопределенному кругу лиц о заключении сделки с существенными условиями договора. Поэтому фотографировать в магазинах можно без ограничений, и никто из работников не может заставить покупателя убрать фотоаппарат или телефон.

Виктор Стрелков

В клинских поликлиниках бейджи – у всех!

В клинских поликлиниках, как и во всех, персонал ходит в одинаковой униформе. Для того, чтобы знать, с кем имеет дело пациент, желательно видеть у него бейдж с именем и должностью, как это делается во многих медицинских и других учреждениях. Почему эта практика не применяется в клинской городской больнице?

Наталья Геннадьевна

Данная практика применяется в клинской городской больнице, возразила заместитель главного врача по поликлиническому разделу работы клинской городской больницы Ольга Колобова. Каждый сотрудник любой поликлиники в составе клинской городской больницы имеет бейдж. Среди медперсонала, который уклоняется от выполнения такой поставленной задачи, в этом направлении ведется разъяснительная работа.

Виктор Гладышев

Заказать окно – не картошку купить

В воздухе запахло весной, и многие строительные и ремонтные компании оживились, начали предлагать свои услуги по льготным расценкам.

ЧТО БЫВАЕТ ДЕШЕВЛЕ?

Конечно, дешевле всего заказывать окна непосредственно на заводе, где их собирают, потому что в таком случае нет накрутки посредников, покупающих на заводе оконные конструкции и перепродающих их вместе с установкой на месте. На некоторых заводах есть и свои монтажники окон и светопрозрачных систем для балконов и лоджий. Поэтому заводы предлагают самый бюджетный вариант. К тому же наличие своего оконного производства тоже дает гарантию, что заказ принимает не контора-однодневка. Правда, и на заводе по производству окон договор на их установку может быть заключен от лица индивидуального предпринимателя, то есть завод продает клиенту оконную конструкцию по своим ценам, а монтаж выполняет некий ипэшник.

В Клину есть такие предприниматели, которые вплотную работают с заводами, хорошо зарекомендовали себя и не портят репутацию, ни завода, ни свою. Они выкупают окна на заводе или берут поступивший к нему заказ и выполняют его по согласованным с оконным предприятием расценкам. Заводу это выгодно, потому что он приобретает клиентов, а предпринимателю выгодно, потому что получает от завода стабильно заказчиков на свои услуги помимо других, приходящих к нему по объявлениям.

Завод обычно на свою продукцию цену не меняет: если не один, так другой установщик его продукцию приобретет. А потому те, кто предлагает различные акции и сниженные цены, экономят либо на своей наценке, либо на оплате своего труда и своих расходов. Например, нередко разница в цене продажи и монтажа окна за полцены кроется в качестве стеклопакетов, фурнитуры. Например, могут предлагать более дешевую комплектацию вместо брендового окна. Реально в подарок установщики окон могут предложить шторку или гребенку, другие не особо дорогие вещи при оформлении большого заказа. Все остальные предложения бесплатного или дешевого следует изучать внимательно, с лупой в руках.

КТО СОВЕТУЕТ БОЛЬШЕ?

Общение с фирмой или компанией по изготовлению и установке окон начинается обычно с общения с консультантом, задача которого в основном продать товар и услугу. Поэтому многие из них конструктивного и полезного советуют немного и могут только обсчитать при составлении сметы или предложить подоконник в 15 см шириной «под цветочки» при ширине балкона в 90 либо рассчитать наружную отделку балкона вместо внутренней. Очень редкий консультант подсчитает, например, насколько снизится освещенность комнат после остекления на балконе или лоджии. Впрочем, даже мастера с многолетним стажем не всегда заморачиваются этим подсчетом. Поэтому через консультанта нужно лишь пригласить замерщика, с которым и следует вести конструктивный диалог на месте, выясняя все нюансы и хитрости.

Опытный замерщик, конечно, многое расскажет, но и себя не обидит. Впрочем, за грамотное решение вопроса и доплатить не грех. Перед остеклением балкона желательно все самостоятельно промерить с учетом возможной установки мебели и даже начертить план-схему со шкафчиками, полочками, скамейкой или креслами рядом с окном для того, чтобы увидеть не только то, как они втиснутся в пространство, но и как перекроют свет в окне.

Хороший мастер-замерщик, который, как правило, участвует и в монтаже окон, обычно предлагает немало кажущихся на первый взгляд мелочей. Например, еще есть балконы, часть внешней стенки которых зарешечена. Монтажникам проще всю эту нижнюю площадь стенки, в том числе и с решеткой закрыть одной сплошной панелью с обеих сторон. Но при этом уменьшается площадь освещения и балкона, и помещений за окном с него. Опытный мастер обратит внимание заказчика на такую «мелочь», предложит ему варианты оформления проема. Обойдется это клиенту дороже, но при этом он получит удобный продукт и неплохой эффект на многие годы.

При заказе окна мастер обязательно расскажет о режимах его открывания – откидных и микропроветривании, которые весьма полезны в разные времена года. Если клиентом выступает женщина, то мастер при оформлении заказа обязательно обратит ее внимание на то, при открывании каких створок удобнее мыть глухие створки и даже соседние окна. Всевозможных приспособлений и хитростей у современных окон и светопрозрачных конструкций немало.

ГИБДД

Пьяные водители еще несут трагедии

В субботу 2 февраля на дорогах обслуживания отделом ГИБДД ОМВД России по городскому округу Клин прошел оперативно-профилактический рейд «Нетрезвый водитель», в ходе которого сотрудники ГИБДД проверили 32 водителей транспортных средств, рассказал начальник клинского отдела ГИБДД Александр Хохлов. Во время рейда фактов нарушения Правил дорожного движения водителями в состоянии опьянения не установлено. Сказывается строгое наказание – ведь за управление транспортным средством в состоянии опьянения предусмотрен штраф в 30000 руб. и лишение права управления транспортом от 1,5 до 2 лет. Такое же наказание предусмотрено и за отказ от прохождения медицинского освидетельствования на состояние опьянение. Повторные подобные правонарушения караются штрафом от 200 000 до 300 000 руб. и уголовными наказаниями вплоть до лишения свободы до двух лет с лишением права занимать определенные должности или заниматься определенной деятельностью до трех лет.

Однако на территории Московской области за первый месяц 2019 года по вине водителей, находившихся в состоянии опьянения, зарегистрировано 19 дорожно-транспортных происшествий, в результате которых 2 человека погибли и 25 получили травмы различной степени тяжести. К административной ответственности за управление автомобилем в нетрезвом состоянии за январь привлечены 747 водителей, еще 535 – за отказ от прохождения соответствующего медицинского освидетельствования.

На муниципальных дорогах городского округа Клин за первый месяц года по вине водителей, находившихся в состоянии опьянения, зарегистрировано 2 дорожно-транспортных происшествий, к административной ответственности за управление автомобилем в нетрезвом состоянии привлечено 9 водителей, еще 2 – за отказ от прохождения соответствующего медицинского освидетельствования. Поэтому в предвыходные и выходные дни сотрудники подмосковной Госавтоинспекции продолжают активно проводить массовые проверки водителей, чтобы предупредить случаи управления транспортом в нетрезвом состоянии.

Анна Звягина

Качество бензина лучше, но...

Роскачество обнародовало первые итоги исследования качества бензина АИ-92, которое ведомство проводило в Ставропольском крае в прошлом году совместно с Минпромторгом России по соглашению с Росстандартом. Эксперты исследовали взятое на 26 сетевых и 34 частных автозаправках топливо по 31 показателю качества и безопасности, а также – на соответствие техническому регламенту Таможенного союза и требованиям ГОСТа. Только на 7 преимущественно частных автозаправках из 60 выявлены нарушения обязательных требований. Результаты проверки переданы в Росстандарт, так как это ведомство имеет право наказать нарушителей вплоть до наложения оборотных штрафов – то есть снять определённый процент от выручки предприятия за нарушение антимонопольного законодательства. В ходе проверки выяснилось, что не на всех заправках могут предъявить копию паспорта топлива для подтверждения качества бензина. Введение оборотных штрафов за разбодяживание топлива позволило с 2015 г. снизить случаи реализации некачественного автотоплива с 40 % до 14 %. В этом году аналогичные проверки бензина намечено провести и в других регионах России.

В сентябре прошлого года Минпромторг РФ заявил, что пройдут проверки не только качества автомобильного топлива, но и реализации его объемов. Сейчас почти 76 % автозаправок, по данным Федерации автовладельцев России, можно заподозрить в недоливе топлива, с чем и намерено начать борьбу государство.

5 русских народных промыслов, которые дожили до наших дней

ГЛИНЯНЫЕ ИГРУШКИ

Барыни, кавалеры, петухи с павлиньими хвостами, кони-свистульки, и все с яркой геометрической росписью по белому фону — дымковскую игрушку узнаешь с первого взгляда. Возник промысел 4 века назад в слободе Дымково под Вяткой (нынешний Киров), где расписные глиняные фигурки делали к весеннему празднику Свистуньи. Над «дымкой» до сих пор работают вручную: лепят из красной глины, смешивая ее с мелким песком, сушат, обжигают, покрывают белилами и расписывают.

ХОХЛОМА

Праздничная хохломская роспись вместе с балалайкой и матрешкой — самое русское, что у нас есть. Появилась она в XVII веке в Нижегородской губернии. Со всей округи мастера привозили свои изделия в большое село Хохлома — отсюда и название.

ЛАКОВЫЕ МИНИАТЮРЫ

Сто лет назад никакой лаковой миниатюры в Ивановском крае не было, зато из-под кистей палехских мастеров выходили прекрасные иконы. После революции с иконописью пришлось завязать, и художники придумали новый стиль миниатюрной живописи, основанный на иконописных традициях. Родоначальником стал Иван Голиков: в 1921 году он расписал свою первую шкатулку из папье-маше. Через три года Голиков и еще шестеро художников открыли «Артель древней живописи» — так началась история палехской миниатюры.

ПОДНОСЫ

Жостовская роспись будит нежные детские воспоминания. Еще бы, ведь это тот самый черный поднос с цветами, на который бабушка ставила чай с малиновым вареньем и пирогами. В конце XVIII века бывший крепостной Филипп Вишняков открыл в деревне Жостово под Москвой мастерскую — сначала он делал лакированные шкатулки, табакерки, подносы и другую мелочь из папье-маше. Через 30 лет его сын Осип, вдохновившись опытом уральских мастеров, вместо бумажных подносов стал выпускать металлические, и новинка пошла на ура.

ПРОРЕЗНАЯ БЕРЕСТА

Из бересты чего только на Руси не делали! Большими берестяными листами изолировали дома от сырости. Берестой оборачивали рукоятки ножей. Из нее плели кузова, которые носили на лямках за спиной, и корзинки. Писали на ней расписки и купчие. Из бересты была сделана половина домашней утвари, детские игрушки, колыбель и даже обувь — вспомните лапти. Постепенно сложились центры берестяного промысла со своими приемами и особенностями. В Шемогодской волости с конца XVII-начала XVIII века делают прорезную бересту: шкатулки и кузовки укутывают нежным кружевом, под которым красиво просвечивает нижний слой.

Часовщик: опыт и зрение как у орла

Счастливые часов не наблюдают, говорилось в одном хрестоматийном произведении великой русской литературы. Но это, пожалуй, в наш век скоростей и быстрых решений в корне не верно. Только те, кто следит за временем, ценит его, в итоге достигают наибольшего успеха, становятся обладателями самых выдающихся достижений. Поэтому за часами такие люди следят. А помогают им в этом специалисты. Например, часовщик с 25-летним стажем Григорий Мкртчян.

- Григорий Александрович, часовщиков часто сравнивают с ювелирами? Ваша работа действительно требует такой же сосредоточенности и внимания?

- Мы работаем с мельчайшими деталями, и одно неверное движение может нанести механизму непоправимый вред. Но я лично думаю, что наши профессии совершенно разные. Ювелир работает с камнем, металлом. А мы имеем дело со сложным техническим механизмом. Есть мастера, которые сами создают часы. Это очень сложная, квалифицированная и даже творческая работа. Другие, как я, часы ремонтируют.

- В чем заключается Ваша работа?

- Заказчик приносит в мастерскую сломанные или плохо работающие часы. Я или мой помощник разбираем их, проводим полную диагностику, находим причину неполадки, определяем, какую деталь необходимо заменить. Мы беремся за ремонт наручных, карманных, настенных часов. Есть еще башенные часы, но мне такие чинить не приходилось, хотя, думаю, я бы справился.

- Правда ли то, что сейчас значительно меньше стало тех, кто носит наручные механические часы и многие перешли на электронные?

- Может, и есть такое. Но наручные часы – это не только для точного времени. Для многих это – красивый и порой очень не дешевый аксессуар. Поэтому без работы мы не остаемся. Тем более, сейчас очень популярны интерьерные часы, а они тоже ломаются.

- А кто может стать часовым мастером?

- В нашей профессии важно досконально знать механизм, иметь усидчивость и зрение как у орла. Естественно, очень важен опыт. Да и мастера бывают разные. Один владеет знаниями об устройстве даже сложных хронографов, другой меняет лишь батарейки в обычных часах и чинит ремешки. Важно, что и тот, и другой востребованы.

Анна Васильева

Технический центр
«ПРОТОР-СЕРВИС»
- Ремонт бытовой техники
- Ремонт электроники

8 (499) 707-10-88
8 (499) 717-82-07
8 (499) 717-82-12

ЮВЕЛИРНАЯ МАСТЕРСКАЯ
мастер - консультант
Согомонян Самвел Месропович
Ул. Гагарина, д. 26а
ТЦ «От и До»
- Срочный ремонт
- Изготовление
- Консультация по профилю
- Художественная гравировка
- 3D - моделирование ювелирных изделий

8(49624) 2-69-71
8(926) 872-52-33

Ремонт
ОБУВИ, ЧАСОВ, СУМОК
изготовление ключей
Ул. Гагарина, д.26а
ТЦ «От и До»
- Ремонт обуви
- Ремонт сумок
- Ремонт чемоданов
- Ремонт часов
- Замена батареек
- Покраска кожаных изделий
- Заточка инструментов
- Установка пуговиц, заклепок, кнопок и люверсов

8(965) 118-79-78
Время работы: будни: 10.00 до 19-00; вых.: 10-00 до 17,00

Сервисный центр
Ул.Ленинградское шоссе, д. 8
(напротив магазина «Замки»)
- Ремонт стиральных, посудомоечных машин;
- Ремонт микроволновых печей, телевизоров;
- ремонт на дому и в стационаре;
- бесплатная диагностика, даже в случае отказа от ремонта.

Ремонт любой сложности. Подключение машин. Выезд по району. Запчасти в наличии и на заказ.

8 (965) 197-98-57

Служба информации:
Тел.: 8 /49624/ 2-70-15
E-mail: info@nedelka-klin.ru
№ 4 (796) 16 февраля
nedelka-klin.ru

Закон

Безбилетный проезд обошелся в 2600 рублей

Клинчанка решила сэкономить на проезде в электричке и сумела сесть на нее без билета, но в вагоне в пути следования появились билетные кассиры в сопровождении охранников и потребовали от клинчанки оплатить проезд. Однако дама отказалась оплачивать проезд. Работники Московско-Тверской пригородной пассажирской компании составили соответствующие документы и передали их в клинский городской суд. Рассмотрев дело, суд постановил взыскать с клинчанки в пользу ОАО «МТ ППК» штраф за отказ от приобретения проездного документа, билета и внесения платы за оказание услуги по его оформлению и еще 400 рублей госпошлины, а всего 2600 рублей. Билет от Клина до Москвы стоит 230 руб. на обычной электричке. Выгода от бесплатного проезда обернулась большим убытком.

Виктор Стрелков

Закон

За торговлю без лицензии поплатилась...

Клинская городская прокуратура проверила соблюдение действующего законодательства при реализации алкогольной продукции на территории городского округа Клин и установила, что индивидуальная предпринимательница М. А. Галянова осуществляла розничную продажу алкогольной продукции без лицензии. Поэтому клинская городская прокуратура за незаконную розничную продажу алкогольной и спиртосодержащей пищевой продукции возбудила в отношении предпринимателя административное дело согласно ч. 2 ст. 14.17.1 КоАП РФ. По результатам рассмотрения административного материала арбитражный суд Московской области привлек ИП М. А. Галянову к административной ответственности с конфискацией 167 единиц алкогольной продукции.

Никита Иванов, первый заместитель клинского городского прокурора юрист 2 класса

История

Электрификация Клина шла от двигателей к гидростанциям

МИХАИЛ ТОМИЛИН
nedelka-klin.ru

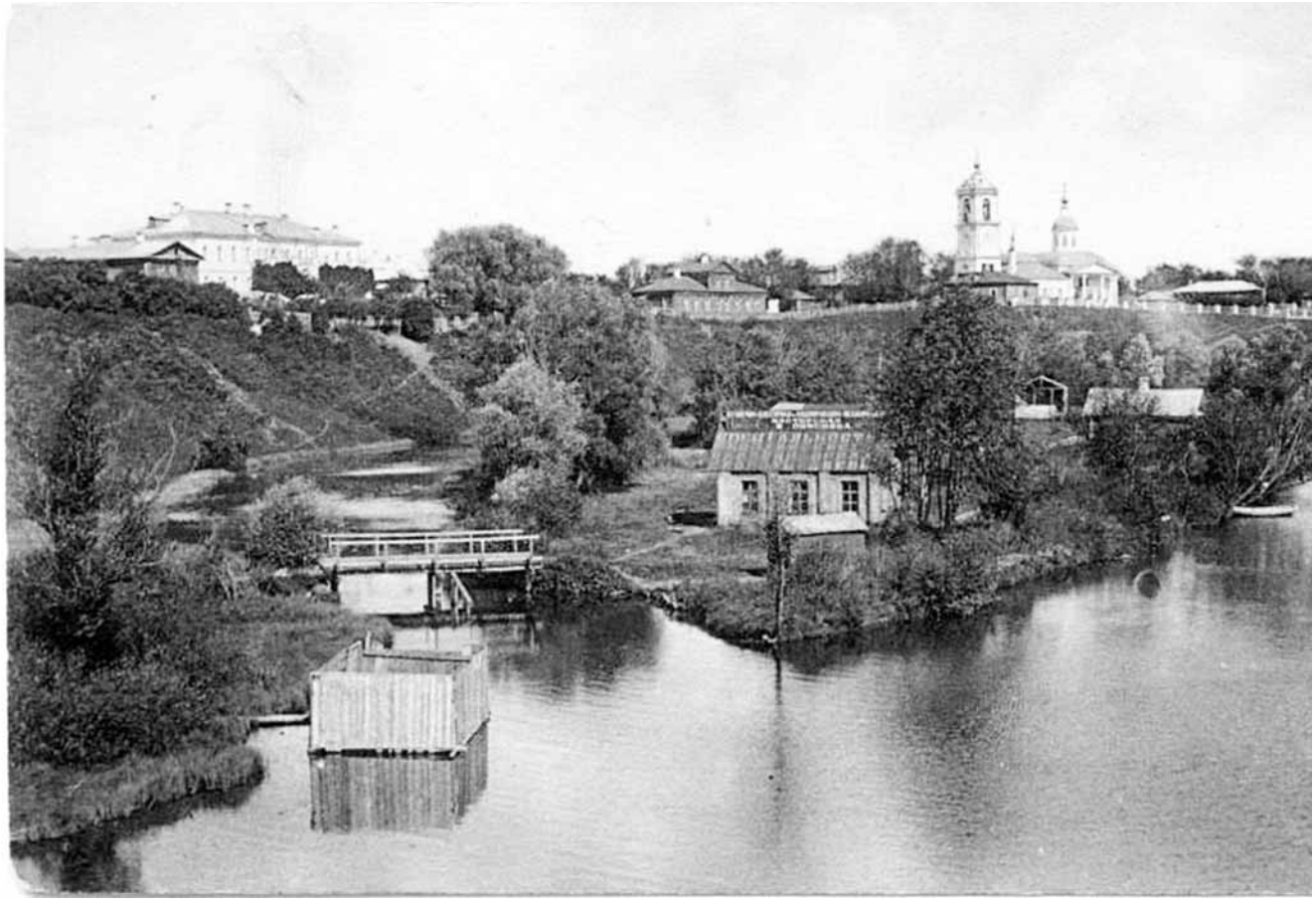

В газете «Известия ВЦИК» № 196(1339) от 4 сентября 1921 г. сообщалось: «В Клинском уезде освещены все казармы рабочих бывшей фабрики Попова. В городе дан свет 150 абонентам. Произведен целый ряд работ по ремонту гидростанций, установке двигателей и т. д. Всего в уезде около 2000 ламп и моторов на 50 лошадиных сил». 1 лошадиная сила эквивалентна 735 ваттам. Значит, всего в уезде было ламп и моторов на 37,75 киловатт. Ничтожно мало! Но следует учесть, что еще шла гражданская война, царили времена разрухи. Поэтому до революции электрические мощности Клинского уезда были больше.

Примечательно сообщение о фабрике Попова. В «Списке фабрик и заводов Российской империи» за 1912 г. Торговый дом «Попов В. и Сын» потомственного почетного гражданина и Завидовская бумаготкацкая фабрика Клинского уезда располагались на станции Завидовская, у которой было и второе название – Фофановская Николаевской железной дороги. Фабрика вырабатывала «ткань суровую», а ее годовая производительность составляла 471450 рублей. На ней применялся паровой двигатель с числом сил 150, работало 320 рабочих. То есть, согласно газетному сообщению, в 1921 г. на станции Завидовская частично восстановили одну из двух фабричных электростанций. В селе Завидово в то время работала ещё одна фабрика, но басонная торгового дома братьев Бакериных, и на ней использовался нефтяной двигатель.

В своей работе «Антропогенное воздействие на малые реки на примере реки Сестры в Клинском районе Московской области» исследователи Н. М. Лаврентьева и Д. В. Мартынов отмечали: «Электричество пришло в Клин благодаря реке. В 1909 г. впервые в Клину на реке Сестре владельцем лентоткацкой фабрики была построена гидроэлектростанция мощностью 100 кВт. До этого по всей протяженности реки стояли водяные мельницы и плотины с небольшой мощностью-5-10 кВт». 28 июня 1878 г. по разрешению Московского генерал-губернатора французский гражданин Людвиг Людвигович Бузон получил разрешение открыть ткацко-ручную шёлково-ленточную фабрику с числом наёмных рабочих 100 человек близ села Майданово у Клина. А уже к 1912 г., как отмечалось в «Списке фабрик и заводов Российской империи», фабрика Луи Бузона являлась самой энерговооружённой в Клину и окрестностях. На ней использовалась паровая машина с электрическими и водяными турбинами, и трудились 285 рабочих.

Плотину гидростанции видно на фотографии Василия Беликова, где на заднем плане виден господский дом на высоком правом берегу реки в селе Майданово. Гидроэлектростанция находилась на месте бывшего шлюза Екатерининского канала. Основание этого шлюза использовалось для плотины, а сам шлюз обозначен на карте Шуберта 1860 г. Электростанция находилась прямо по кратчайшему расстоянию на реке Сестре напротив фабрики Бузона. Ещё в 70-е годы XX века по воспоминаниям старожилов на том месте сохранялся остов здания гидроэлектростанции из красного кирпича с дореволюционной кладкой.

Чуть ниже по течению реки Сестры перед впадением в нее реки Ямуги на другом старом шлюзе стояла мельница. Екатерининский канал сыграл свою роль в развитии гидроэнергетики в Клину. В 1824 г. царь Николай I поручил разработку нового проекта канала генерал-майору Михаилу Николаевичу Бугайскому. В проект Петра Первого внесли серьезные изменения, так как река Сестра стала мельче и уже. Общая протяжённость этого водного пути составила 214 вёрст или 292 километра. В 1826 г. по этому проекту в верховьях Сестры начались работы. Реки Сестра и Истра спрямили, вдоль них прорыли каналы. На Истре построено 13, а на Сестре 20 деревянных и каменных шлюзов. В окрестностях Клина от деревни Ямуга до деревни Акулово построили 4 каменных шлюза. В 1850 г. новый водный путь Москва — Волга был открыт.

Все-таки село Майданово в конце XIX и начале XX веков еще не относилось к Клину. В «Записках министра» бывший руководитель Клина, а затем – министр финансов СССР Арсений Григорьевич Зверева вспоминал: «Еще весной 1924 г. паводком снесло Клинскую городскую гидростанцию. Машины удалось спасти, а под станцию временно переоборудовали мельницу. Уезд получил ссуду на восстановление утраченного и отстроил новое помещение. Электроэнергии производилось всего 70 киловатт, по нынешним масштабам — мизерное количество. Тем не менее «лампочки Ильича» светили в главных городских учреждениях и в ряде домов. И вдруг через год очередное половодье превращает новостройку в руины».

На карте Клина 1871 г. четко видно четыре острова на реке Сестре, появившихся из-за шлюзов: перед мостом через реку Сестру на улице Мещанской (ныне – Чайковского); за этим мостом; на изгибе реки напротив храма Успения и у деревни Праслово, если идти по улице Солдатская слободка (ныне – Рабочая улица), где и была мельница и мост, от которого из Праслова шла дорога к храму. Остатки свай тех давних сооружений видны до сих пор. На эту мельницу и перенесли оборудование со снесённой паводком клинской гидроэлектростанции в 1924 г.

Ещё одна мельница стояла за деревней Бородино после шлюза почти напротив села Демьянова. Снесённое несколько лет назад здание станции по адресу дом № 5 на ул. Чайковского, полагаю, не являлось электростанцией, а служило подстанцией, построенной в конце 20-х годов XX века. Электростанция могла стоять и перед мостом, о чём свидетельствует фотография Беликова и водный перепад перед старым мостом, и дальше за мостом у начала острова. \

Гидроэлектростанция в Клину появилась позже майдановской Бузона, в 1913 г., когда началось строительство клинского водопровода, и открылся в 1907 г. синематограф Василия Беликова, именовавшийся «Электричка». Некоторые краеведы полагают, что в клинском первом кинематографе, располагавшемся когда-то в доме, который сегодня значится под № 8 на сегодняшней ул. Красноармейской, использовалось электричество от завода купца Александра Сергеевича Немчинова. Он находился в конце ул. Поповской (ныне – Красной) и имел свою скважину и нефтяной двигатель.

В географическом словаре 1967 г. под общей редакцией доктора географических наук Н. А. Солнцева отмечено: «Река Сестра используется для мельничных установок и ГЭС – у выхода из озера Сенеж, у села Семенихина, села Голенищево, села Белозёрка, в городе Клин, села Майданова и других». Доказательством тому в Клину служат перепады воды (водопады) на реке Сестре перед мостом на ул. Чайковского и новым мостом на Ленинградском шоссе, где также стоял шлюз, отмеченный на карте Шуберта. А Сенежская ГЭС появилась в конце XIX века – барон Кнопп устроил на дамбе озера первую в Московской губернии гидроэлектростанцию мощностью 50 кВт. Она восстановлена совсем недавно, в 2002 г. по проекту ОАО «НИИЭС».

АВТО продам куплю

■КУПЛЮ АВТО с любым пробегом за 10-30мин 8-926-786-60-94

■АВТО куплю в любом сост. сам сниму с учета 8-926-340-64-38

■АВТОМОБИЛЬ в любом состоянии т. 8-915-058-03-03

НЕДВИЖИМОСТЬ продам

АГЕНТСТВО недвижимости АэНБИ. Покупка продажа аренда.СРОЧНЫЙ ВЫКУП недвижимости. Юридические услуги www.aenbi.ru Клин ул Захватаева д 4 офис 103, 8-915-023-0700

■УЧАСТОК в п. Покровка СНТ Дружба 8 сот. эл-во и вода на уч-ке, собственник 8-916-748-51-13

АТН «ЗЕЛЕНЫЙ ГОРОД». Покупка. Продажа. Участки. Дома. Дачи. Квартиры. Комнаты. 8-499-490-47-01

СРОЧНЫЙ выкуп вашей квартиры комнаты участка дома дачи 8-499-490-47-01

■2-К.КВ. 54кв.м. на 10 п-ке посредникам не беспокоить цена 2500000, 8905-725-04-53

■1-2-3-КОМНАТНЫЕ квартиры от застройщика г. Высоковск ул. Ленина д.4. Ввод в эксплуатацию июль 2019г. 8-916-122-75-73, 8-916-523-11-56

■1-2-3-4-К.КВ квартиры и квартиры-студии в мкр НОВЫЙ КЛИН с отделкой под ключ или черновой, по цене застройщика. Скидки рассрочка. 8-916-086-53-77

НЕДВИЖИМОСТЬ куплю

■1-2-3-К.КВ. комнату 8-499-490-47-01

■АГЕНТСТВО недвижимости АэНБИ купит квартиру, комнату, дом, дачу, участок. Возможен срочный выкуп 8-915-023-0700

■ДАЧУ 8-962-904-16-52

■ДОМ дачу, 8-499-490-47-01

■ДОМ или часть дома, можно ветхий 8-962-904-16-52

■КВАРТИРУ 8-499-490-47-01

■КОМНАТУ 8-499-490-47-01

■СРОЧНЫЙ выкуп недвижимости 8-926-227-66-10

■УЧАСТОК 8-499-490-47-01

■УЧАСТОК 8-962-904-16-52

НЕДВИЖИМОСТЬ сдам

■2-К.КВ. в 5 мкр. т. 8-965-151-58-20

УСЛУГИ разное

■АНТЕННЫ установка и ремонт триколор ТВ НТВ+ МТС телекарта цифровое ТВ и другое ТВ гарантия недорого 8-903-282-70-66

■ОТДЕЛКА ремонт 8977-934-73-68

■ПИЛИМ деревья удаляем корни любой сложности 8-916-556-56-49

■РЕМОНТ стиральных и посудомоечных машин 8-985-251-05-73

■ХОТИТЕ бросить пить? Анонимные алкоголики помогут вам бесплатно и анонимно. Адрес: Горького, 1г вторник в 18.00 т. 8-903-153-53-67 Елена

■ЧИСТКА снега. Юрий 89032977081

■ЭМАЛИРУЕМ ванны 8-905-703-9998

УСЛУГИ строительство

■БРЕВНО оцилинд. 8985-245-89-77

■БРУС профилир. 8985-245-89-77

■ВАННА под ключ 8963-722-18-90

■КОЛОДЦЫ септики доставка колец домики траншеи 8906-157-77-74

■КОЛОДЦЫ септики чистка ремонт углубление доставка колец качество гарантия 8-905-751-91-51

■ОТДЕЛКА и ремонт 8929-641-9041

■РЕМОНТ 8-925-140-84-74 Михаил

■РЕМОНТ квартир 8925-117-34-40

■РЕМОНТ квартир 8963-722-18-90

■РЕМОНТ квартир нед.89060487506

■ЭЛЕКТРОМОНТАЖ 8977-797-16-11

РАБОТА требуются

■В СТОЛОВУЮ «Геркулес» повар с опытом работы, 8963-612-2007

■НА ФЕРМУ требуются рабочие с проживанием 8963-788-57-79

■ОХРАННИКИ т. 8-909-971-10-17, 8-903-172-91-53

■РАБОТНИК на базу отдыха с проживанием без в/п, 8926-870-7026

■РАБОЧИЕ строительных специальностей, 8-963-612-20-07 (звонить с 9.00 до 17.00)

■УБОРЩИЦА без в/п 8926-161-2679

■ШВЕЯ, портной в ателье з/п от 30т.р. т. 8-964-775-94-05

КУПЛЮ разное

■КУПЛЮ запечатанные аудиокассеты, катушки для магнитофона, катушечные магнитофоны, ламповые радиолы, магнитолы из 80-х годов (типа SHARP-777, JVC-838) 8-926-554-08-28

ПРОДАМ разное

■МЕБЕЛЬ б/у хор. деш.9652797181

СЛУШАЙТЕ МЕСТНЫЕ НОВОСТИ
в 8:00; 8:30; 9:00; 12:00; 13:30; 15:00; 16:00; 17:00; 18:30; 19:00 по московскому времени
Клин Дорожное радио 90.6

КАК ОДЕТЬСЯ НА СОБЕСЕДОВАНИЕ

Для собеседования стоит одеваться тщательней, чем вы обычно ходите на работу, — это правило хорошего тона. Кроме того, от первого впечатления во многом зависит ваш успех.

1 ГЛАВНОЕ, ЧТОБЫ КОСТЮМЧИК СИДЕЛ

Самый важный совет относительно костюма, который можно дать тем, кто отправляется на собеседование: выбирайте одежду, в которой вам комфортно. То есть костюм должен соответствовать деловому дресс-коду и вам должно быть в нем удобно — ничего нигде не жмет, не натирает, не морщинится.

От того, насколько хорошо вы себя чувствуете, насколько себе нравитесь, зависит ваша уверенность в себе.

2 ПРАВИЛА ДЕЛОВОГО ДРЕСС-КОДА

Business style предполагает костюм, но вместо пиджака можно надеть кардиган или пуловер классического кроя. Выбирайте однотонные костюмы или костюмы в неяркую тонкую полоску. Обувь, ремень и сумка могут не сочетаться по цвету, но должны гармонично вписываться в общий вид.

Business best — это обязательно деловой костюм, неярких синих или серых оттенков. Ремень, обувь и сумка должны быть одного цвета. Рубашки — бледных тонов. Для мужчин обязателен галстук — однотонный или в неяркую полоску.

3 ЗНАЧЕНИЕ ЦВЕТА

Выбирая костюм и аксессуары, обратите внимание на цвета, которые планируете использовать для создания своего образа.

Отдайте предпочтение неярким, чистым цветам. Темно-синий и его оттенки говорят о серьезности соискателя, его целеустремленности и коммуникабельности. Насыщенный темно-бирюзовый — демонстрирует лидерские амбиции.

Оттенки серого и коричневого — показывают надежность и стремление к стабильности.

Хорошо подходит для собеседования бежевая гамма — спокойная и уравновешенная.

4 ПРИНТ

Деловой стиль обычно подразумевает или отсутствие какого-либо принта, либо геометрический принт на некоторых деталях костюма.

Рисунок с острыми углами добавит образу динамики, но если углов слишком много, может восприниматься как проявление агрессии. Для костюмной ткани часто используется неяркая вертикальная полоска. А вот с горизонтальными полосками и клеткой нужно быть аккуратнее — эти узоры более демократичны и не всегда уместны на собеседовании.

Всегда неуместны — цветочный принт, пейсли и уж тем более провокационные надписи или забавные картинки. Эти вещи оставьте для нерабочего времени.

ТРЕБУЮТСЯ ПИЛОРАМЩИКИ на ленточную пилораму
СБОРЩИКИ ПОДДОНОВ
круглодичная работа
Производство пиломатериала, палетной заготовки
Требования: - знание процесса работы на ленточной пилораме
- опыт заточки-разводки приветствуется
- работа с пневмоинструментом
Оплата зависит от выработки, от 2500 р/день.
Оплата производится еженедельно. Есть место для проживания.
Адрес работы - деревня Спасское, Клинского района
Телефон для связи 8-925-916-49-59 Алексей

ПРИГЛАШАЕМ ЮНОШЕЙ и ДЕВУШЕК старше 18 лет
для работы КОРРЕСПОНДЕНТОМ
ТРЕБОВАНИЯ:
Желание работать
Русский язык не ниже "4"
Остальному научим! тел. 2-70-15

МДОУ №6 "КРИСТАЛЛИК"
ТРЕБУЕТСЯ
ВОСПИТАТЕЛЬ
Тел. 9-93-07

Складской комплекс в г. Клин приглашает на работу
ГРУЗЧИКОВ
24 000 РУБ.
8-909-639-38-29
Адрес склада: г. Клин, ул. Терешковой, дом 2

Складской комплекс в г. Клин приглашает на работу
ОПЕРАТОРА НА СКЛАД
8-909-639-38-29
Адрес склада: г. Клин, Волоколамское Шоссе, д. 1.

НК МЕБЕЛЬ www.nkmebel.com
В связи с открытием нового мебельного производства по изготовлению бытовой корпусной мебели европейского класса
В МЕБЕЛЬНУЮ КОМПАНИЮ ПРИГЛАШАЕМ НА РАБОТУ:
- ОБИВЩИКА МЯГКОЙ МЕБЕЛИ
- ШВЕЮ-РАСКРОЙЩИЦУ
- ОПЕРАТОРА РАСКРОЙНОГО ЦЕНТРА
- ОПЕРАТОРА СТАНКА С ЧПУ
- НАЛАДЧИКА ТЕХНОЛОГИЧЕСКОГО ОБОРУДОВАНИЯ
- СБОРЩИКА МЕБЕЛИ
- ПОДСОБНОГО РАБОЧЕГО
- СЛЕСАРЯ-РЕМОНТНИКА
- ПОМОЩНИКА НАЧАЛЬНИКА ОТДЕЛА КАДРОВ
- БУХГАЛТЕРА
- ИНЖЕНЕРА ПО ОХРАНЕ ТРУДА
- ВОДИТЕЛЯ-ЭКСПЕДИТОРА
- УБОРЩИЦУ
8-985-358-81-34
Полный соцпакет. Своевременная и достойная заработная плата.

Служба информации:
Тел.: 8 /49624/ 2-70-15
E-mail: info@nedelka-klin.ru
№ 4 (796) 16 февраля
nedelka-klin.ru

Мнение

Кто виноват в том, что не знаешь, что делать?

АЛЕКСЕЙ СОКОЛЬСКИЙ
nedelka-klin.ru

Где бы почитать? У кого бы спросить? Кто бы ответил на вопросы, которые мучают, но ответил если и не в формате твиттера, то есть кратко, то хотя бы как в фейсбуке – не очень длинно…

Раньше были книги и было время их читать, думать над ними. Причем читать не только в электричке, но и дома, вечерами. Да и вообще я ещё помню то время, когда поездки на работу в Москву были скорее редким исключением: «Зачем так много времени тратить на дорогу, если работу с нормальной зарплатой можно найти и в родном городе?» Сейчас лучше ездить. Потому что в родном городе теперь работают в основном приезжие из соседних областей. Те, которые в вашем городе выходят из электрички, когда вы в неё садитесь, направляясь в столицу. Для них та зарплата, которую им платят здесь, кажется высокой, по сравнению с тем, что они могли бы зарабатывать у себя.

А вы – в Москву…

Но читать в электричке тоже, в общем-то, некогда. Сейчас даже в дороге – ноутбук, в худшем случае – смартфон. Сообщения сыплются и по электронной почте, и по смс-связи, и по вайберу, и по вотсаппу… А ещё звонки. Каждый из которых кажется тревожным. А ведь было время, когда даже домашний телефон был не у каждого. Счастливое, как теперь кажется, время…

Теперь черная коробочка дребезжит без устали, пока не разрядится. Но на этот случай придумали внешний аккумулятор. И даже в московских трамваях и в вагонах метро появились USB-гнёзда для подзарядки: человек всегда должен быть на связи. Помню рингтон на ранних «мобилах»: «Хозяин, не бери трубку, они хотят вызвать тебя на работу!» Было смешно. Теперь уже нет…

Вечером читать тоже не получается. Дорога выматывает, даже если сидишь в «Ласточке», а не стоишь, проклиная воспитание – ведь если сидеть в присутствии стоящей дамы, то никакого солярия не надо: и так обязательно покраснеешь…

А хотелось бы почитать, хотелось бы спросить: «Что делать?» Потому что «кто виноват?», нам обычно понятно: главное - что это не мы. А от тех, кто, по нашему мнению, виноват, всё равно ничего не добьёшься. Это другой мир. Другая реальность, вызванная другими доходами и желанием эти доходы не потерять. Они будут стоять насмерть. Пока их всё-таки не сожрут такие же, как они. Но не потому сожрут, что они к «простым людям» плохо относились – кого эти люди интересуют-то вообще? Сейчас людей даже на выборы не слишком-то зовут. Потому что чем больше их на выборы приходит, тем труднее подогнать под «правильный ответ» поставленную сверху задачу.

Как всё-таки приятно отделять «мы» от «они». Они – плохие, мы – хорошие. Но почему-то вспоминается прочитанная когда-то мысль: «В число честных входят, в том числе, и те, у кого нет простой возможности воровать».

Вспоминаю время, когда в нашей студенческой группе одному нашему товарищу было некогда готовиться к экзаменам – он постоянно ходил на какие-то митинги, которые в конце 1980-х и начале 1990-х практически не прекращались. Он активно и искренне боролся с партийно-государственными функционерами, даже по физиономии регулярно получал… Теперь – даже порой не верится – сам он стал функционером. И государственным – возглавляет муниципалитет в одном из районов не столь далекого от Москвы региона, и партийным – как и положено по статусу. Партию его, думаю, называть излишне. Хочется надеяться, что остался он порядочным человеком – однокурсник всё-таки, приятные воспоминания и т.д. Но время-время, что ты делаешь с людьми?!

Многие мои знакомые и даже друзья вынуждены играть в «игры». Чуть было не сказал - «придуманные временем». Но ничего не придумали, а взяли и подновили игрушки старые, благо они не сильно-то и забыться успели. Одна из главных – «Веришь – не веришь». В обновлённом варианте можно было бы слово «веришь» вообще исключить. Потому что зачастую выбор приходится делать между «они врут» и «они врут нагло». То есть в первом случае ты понимаешь, что тебе врут, но понимаешь и то, почему они это делают: они не хотят вылететь с работы, у них малые дети/престарелые родители, они считают, что это «ложь во спасение», потому что «иначе к власти придут бандиты», потому что «тяжёлое международное положение», что «кругом враги»… Впрочем, это уже другая, но тоже, мягко говоря, не совсем новая игра.

Бросить бы все эти уже не интересные, но всем, уже кажется, опротивевшие «забавы», но не получается…

Оттого – тоска. У кого не спроси. Может, это возрастное? Может, дети наши ещё умеют радоваться? Хочется надеяться…

Где найти ответы на мучающие вопросы? В том числе – «Что делать?» Читать – некогда (а может, это - отговорки?), телевизор смотреть противно: там либо про то, кто с кем спал и кто от кого родился (а ведь было прекрасное время, когда обсуждать такое считалось неприличным, за это можно было и по физиономии схлопотать вполне заслуженно), либо о том, как всё ужасно на Украине… Зачем постоянно говорить про страну, которая лишний раз доказала, что ни одна революция ни к чему хорошему не приводит? Может, поэтому про неё и говорят? Про то, что выступать против власти – себе дороже… Что убивший Дракона сам быстренько Драконом становится … А то мы про это ещё у Шварца не читали! Когда умели находить время на книги…

Интернет? Там, конечно, нет монополии государственных пропагандистов, но и «мусора» столько, что потом всё равно приходится чистить не только закладки в браузере, но и мозги, и душу.

А нам бы кратко: куда пойти, под чем расписаться, на какой быстрый номер послать смс, чтобы назавтра проснуться и поверить в то, что главное – не воспоминания, которых и здесь с избытком. А главное – то, что будет. То, что всё-таки – МОЖЕТ быть!

Здравоохранение

Поликлиники скоро станут добрыми

О проекте московского областного правительства «Добрая поликлиника», проблемах и планах клинского здравоохранения и о многом другом узнали жители Клина на встрече во вторник, 12 февраля в Доме ветеранов.

Во вторник, 12 февраля члены Общественной палаты Московской области провели выездную проверку клинских больниц, поликлиник и других учреждений клинского здравоохранения. Завершением рабочей поездки руководителя комиссии по здравоохранению подмосковной общественной палаты Евгения Мартынова и стала его открытая встреча с жителями, в которой участвовали глава городского округа Клин Алена Сокольская, главврач клинского городской больницы Ольга Стебловская, представители медицинских учреждений и организаций Клина.

Евгений Мартынов, в целом, достаточно положительно высказался о состоянии клинского здравоохранения. В числе существенных недостатков он отметил нехватку в поликлиниках узких специалистов, в частности, отоларинголога, офтальмолога. Но, по словам Ольги Стебловской, один ЛОР-врач после окончания ВУЗа приступит к работе в июне, второй повышает свою квалификацию на курсах сурдологов и приступит к своим обязанностям уже через месяц. Кроме этого, отоларинголог круглосуточно доступен в приемном покое больницы, так же, как и офтальмолог, ведущий прием только в поликлинике № 3.

Замечания получили приемные отделения клинской городской больницы и стоматологической поликлиники. Алена Сокольская поделилась планами переоборудовать под приемное отделение горбольницы более просторное помещение. Стоматологическая поликлиника остается пока «головной болью» властей городского округа Клин. Есть острая необходимость перенести ее из жилого дома в более подходящее помещение, которое позволит оборудовать это учреждение в соответствии с современными стандартами. С такой инициативой руководство округа и клинского здравоохранения намерено обратиться в минздрав Подмосковья.

Евгений Мартынов рассказал собравшимся о новом региональном проекте «Добрая поликлиника». В соответствии с ним до конца 2019 г. все поликлиники Клина перейдут на работу по новым стандартам, что должно обеспечить повышение качества и доступности медпомощи, сокращенияе времени ожидания приема врачами и сроков проведения исследований. По проекту «Добрая поликлиника» намечено разделить скорую и неотложную медпомощь. Решать, какую службу из этих двух послать по вызову, станет диспетчер. Прибытие бригады «скорой» должно быть обеспечено в пределах 20 минут, а неотложке допускается приехать в течение двух часов. По проекту участковые педиатры и терапевты ездить на дом к больным по вызовам не будут. Эту работу на «острые вызовы» перекладывают на мобильные бригады «неотложки». Такие изменения позволят участковым врачам осуществлять прием пациентов в поликлинике более продолжительное время. В детской поликлинике планируется создать кабинет «Справка в один шаг», что позволит сократить время получения необходимых справочных документов молодым родителям и подросткам.

Для удобства пациентов рабочий день в поликлиниках в будни увеличат до 20:00. Предполагается обеспечить прием пациентов узкими специалистами дополнительно по субботам. Во всех поликлиниках намечено создать кабинеты неотложной помощи, где клинчан примут без предварительной записи в таких случаях, как резкий подъем температуры тела, высокое или низкое давление, сильное недомогание, различные расстройства.

Встреча транслировалась напрямую в одной из соцсетей общественной палаты Московской области, а потому на вопросы пользователей, заданные в комментариях, участники совещания также дали ответы. В частности, Алена Сокольская рассказала о судьбе недостроенного роддома на территории больничного комплекса на ул. Победы. Выяснилось, что на днях решено его снести, так как возобновление строительства на объекте, брошенном более десяти лет назад, технологически невозможно. Что будет на его месте? Вопрос пока открытый. Администрация округа Клин намерена обратиться в правительство Подмосковья с обоснованием необходимости строительства нового больничного корпуса для роддома и, возможно, стоматологической поликлиники.

Заведующая Северо-западным филиалом Московской областной станции скорой медицинской помощи Светлана Какурина развеяла опасение одного из пользователей социальной сети по поводу недостаточной укомплектованности клинской подстанции скорой помощи и слухов о переходе её на платную основу: «У нас работает 12 бригад скорой помощи, что соответствует нормативу. Медицинские автомобили укомплектованы всем необходимым медоборудованием в соответствии с требованиями подмосковного минздрава. Информацией о переходе на платную основу не располагаем».

На встрече жители получили ответы на вопросы по лекарственному обеспечению, в том числе льготному, дополнительному питанию детей и беременных женщин, программам поддержки врачей и о целевых направлениях клинчан на учебу в медицинские высшие и средние учебные заведения.

В заключение встречи Евгений Мартынов отметил, что никаких острых, критичных моментов в работе окружного здравоохранения он не выявил и уезжаем из Клина с чистой совестью и спокойной душой.

Номер телефона горячей линии главного врача Клинского городской больницы: 8 (915) 242-35-43

Людмила Шахова

Адрес редакции:
141600, Московская область,
г. Клин, ул. Лавровская Дорога, 27б.
Справки по 8(49624) 3-51-63.
E-mail: nedelka-klin@nedelka-klin.ru

Газета зарегистрирована в Управлении Федеральной службы по надзору в сфере связи, информационных технологий и массовых коммуникаций по Центральному федеральному округу за ПИ № ТУ50-02232.
Учредитель - ООО «ВИКО ПЛЮС».
Главный редактор Гладышев В. А.

Электронная версия газеты доступна на www.nedelka-klin.ru.

Тираж 10 000 экз.
Отпечатано в
ООО«Тверь-Медиа-Полиграфия»,
г. Тверь, ул. Учительская.
Заказ №

Время подписания в печать: по графику -18.00, фактически - 19:00 13.02.2019 Периодичность: 1 раз в неделю

16+

За содержание рекламных объявлений и номера телефонов ответственность несут рекламодатели. Мнение автора может не совподать с позицией редакции. Рукописи не рецензируются и не возвращаются.Перепечатка материалов только с разрешения редакции. Распространяется бесплатно.

Выпуск издания осуществлен при финансовой поддержке Федерального агентства по печати и массовым коммуникациям

Материалы под рубрикой «Реклама» публикуются на коммерческой основе

Шорт-трек

У Шульгинова два золота мира!

Последний V этап Кубка мира, прошедший в Турине (Италия), стал очень успешным для клинчанина Александра Шульгинова. Он завоевал две золотые медали в миксте на 2000 метров и эстафете на 5000 метров. В миксте Александр представлял нашу страну на предварительных этапах. В финальную четверку тренеры не поставили Шульгинова, решив поберечь его силы для мужской эстафеты. Как показало дальнейшее развитие событий, такая схема сработала. В решающем забеге российские мужчины и девушки справились с поставленной задачей и пришли к финишу первыми. Шульгинов в соответствии с правилами также получил золотую награду.

Финал мужской эстафеты проходил примерно через час после микста. За Россию в нем выступали Семен Елистратов, Павел Ситников, Денис Айрапетян и Александр Шульгинов. Соперничать пришлось с канадцами, японцами и итальяцами. А вот самые опасные конкуренты корейцы выбыли из борьбы на стадии полуфинала. И во многом это произошло усилиями Александра Шульгинова. На своем последнем этапе эстафеты он великолепным рывком ушел от корейского спортсмена, внеся смятение в ряды соперников. Те потеряли уверенность и на финише нарушили правила, получив пенальти. В финале от Александра героических поступков не потребовалось. Он очень ровно прошел свои этапы, передал в завершении импульс Елистратову, и тот гордо финишировал в одиночестве с большим отрывом. Есть еще одна золотая медаль! Теперь с оптимизмом будем ждать чемпионата мира, который состоится в первой декаде марта.

После награждения (vk.com)

Лыжи

Опередил всех

Владимир Харламов (в центре)

Командир отделения пожарной части № 313 ГКУ МО «Мособлпожспас» Владимир Харламов стал победителем в своей возрастной категории в 10-километровой мужской гонке «Лыжня России». Гонка проходила в Зеленограде. Это соревнование проводится ежегодно с 1982 года, и количество его участников постоянно растет.

Хоккей

Ожидаемый финал

В финал плей-офф группового этапа Ночной хоккейной лиги, как ожидалось, вышли «Зубово» и «Сокол», победившие своих соперников в двух матчах подряд.

1 февраля. «Зубово» - «Зубовские Акулы» 11:2 (3:1, 2:1, 6:0)

Голы за «Зубово»: Новиков (2), Кузнецов, Туркин (2), Семин, Куренков, Федотов (3), Володькин. ***Голы за «Зубовских Акул»:*** Сорокин, Федоров.

1 февраля. «Сокол» - «Монолит» 4:1 (3:0, 0:1, 1:0)

Голы за «Сокол»: Зыбин (2), Уткин, Король. ***Гол за «Монолит»***: Рыжов.

8 февраля. «Зубовские Акулы» - «Зубово» 4:6 (1:3, 1:3, 3:0)

Голы за «Зубовских Акул»: Скутин, Золкин, Обухов (2). Голы за «Зубово»: Новиков (2), Кукушкин, Федотов (2), Кузнецов.

8 февраля. «Монолит» - «Сокол» 3:4 (0:2, 2:1, 1:1)

Голы за «Монолит»: Бондаренко (2), Беленкин. Голы за «Сокол»: Иванычев (2), Уткин, Зыбин.

Первый финальный матч «Зубово» – «Сокол» пройдет 15 февраля. Начало в 21:45.

Лыжи

«Народная лыжня» приглашает

В субботу, 23 февраля в Клину пройдет традиционная 24-я по счету массовая лыжная гонка «Народная лыжня – 2019». Участники стартуют неподалеку от остановки автобусов «Улица Клинская» в 5-м микрорайоне. В программе соревнований – гонки на три дистанции свободным ходом. В 11:30 начнется забег на 1 км, в 12:00 – на 3 км, в 12:15 – на 10 км. Все участники получат памятные призы. Клинчан ждет развлекательная программа с веселыми конкурсами для детей. На гонку приглашаются все любители лыжного спорта при наличии допуска врача. Телефон для справок: 2-64-46 (отдел по спорту и делам молодежи клинской администрации).

Волейбол

Чемпион обыгрывает лидера

Украшением 13 тура открытого первенства Клина по волейболу стали два противостояния. В одном из них текущий лидер «Викинг» встречался с действующим чемпионом «Нудолем». Игроки «Нудоля» показали отличный волейбол и добились победы – 3:1. В другом матче силами мерялись еще два претендента на самые высокие места «Высоковск» и «Поварово». Здесь для определения победителя понадобился тай-брейк. В итоге со счетом 3:2 верх взяло «Поварово». Положение лидеров: 1. «Викинг» (30 очков). 2 «Нудоль» (30). 3. «Высоковск» (29). 4. «Поварово» (28).

Мини-футбол

Лидеры не сдают позиций

9 февраля в рамках 11 тура первенства Клина были сыграны 3 матча: «Малеевка» - «Сокол» 1:8, «Химик» - «Строитель» 5:2, «Алферово» - «Юность-2» 6:2. «Алферово» по-прежнему возглавляет турнирную таблицу, однако теневым лидером является «Химик», потерявший меньше очков.

		И	В	Н	П	М	О
1	«Алферово»	11	9	0	2	48-21	27
2	«Химик»	10	8	2	0	41-13	26
3	«Малеевка»	11	7	1	3	47-27	22
4	«Сокол»	11	4	4	3	41-28	16
5	«Юность»	10	3	2	5	27-25	11
6	«Строитель»	11	3	1	7	27-46	10
7	«Труд» (Высоковск)	10	1	3	6	19-32	6
8	«Юность-2»	10	0	1	9	11-69	1

СВЕЖИЕ НОВОСТИ КЛИНА
www.nedelka-klin.ru
vk.com/nedelka_klin

Художественная гимнастика

Победа клинчанки

В начале февраля в Витебске (Беларусь) прошел традиционный международный турнир «Кубок Северной столицы». На нем выступали гимнастки из Бреста, Вильнюса, Пскова, Смоленска и других городов. Наш город представляла Ева Дьякова. Клинчанка уверенно справилась со своей программой и заняла первое место. Тренирует победительницу Е. Ю. Андреева.

Служба рекламы: Тел.: 8 /49624/ 3-54-11 E-mail: info@nedelka-klin.ru
№ 4 (796) 16 февраля www.nedelka-klin.ru

Мишка косолапый по лесу идёт,
Шишки собирает, песенки поёт.
Вдруг упала шишка прямо мишке в лоб.
Мишка рассердился и ногою — топ!

***

Белый мишка на рыбалку
Не спеша идёт, вразвалку.
Чует старый рыболов,
Что богатый ждёт улов.

***

Пусть сердито брешут лайки-
Лайки мишке не страшны,
И бренчит на балалайке
Он им с маковки сосны:
Трын-дын-дын, дын-дын, дын-дыры,
Заливайтесь хоть три дня!
Трын-дын-дын, дын-дын, дын-дыры,
Вот вам шишка от меня!

Автор : Г. Дядина

***

Спит медведь в своей берлоге,
Не будите по тревоге,
Коль проснется рано он,
Будет очень, очень зол.
Ведь зимой привык он спать,
Лапу теплую сосать,
Лишь когда придет весна,
Мишке будет не до сна.

Автор : А. Тесленко

***

А ну-ка, медведь,
Скорей нам ответь,
Тебя почему называют медведь? —
Я мё-ёдом заведую,
Где спрятан он ве-едаю.
— Ответил медведь.
Здорово ведь?

Автор : В. Шардин

***

Вышел из лесу медведь,
Начал топать и реветь.–
Чем ты, мишка, огорчен?–
Мне приснился страшный сон,
Видел девочку Алину –
В роще съела всю малину!

Автор : В. Праздничнова

В зоопарке мальчик засмотрелся на зверей и потерялся.

Правильно соедини точки и помоги ему найти выход, где его ждет мама.

КРОССВОРД «ОБО ВСЁМ ПОНЕМНОГУ»

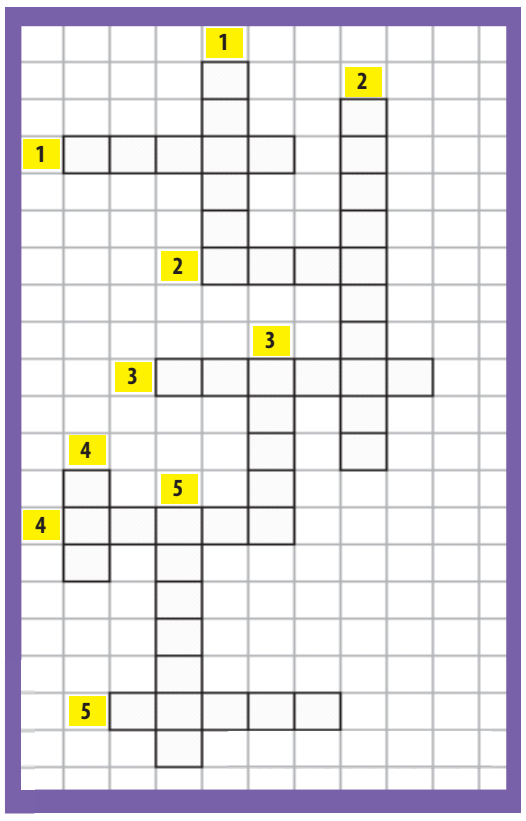

По горизонтали:
1. Полевые, комнатные,..
2. Место, где стоят цветы.
3. Она бывает грузовая и легковая.
4. Порода собаки.
5. Загадка. Что путешествует в одном углу?

По вертикали:
1. Васильевский...
2. Вид галактики на букву «С».
3. Здание, в котором учатся дети.
4. Трёхзначное число.
5. Главная площадь в Москве.

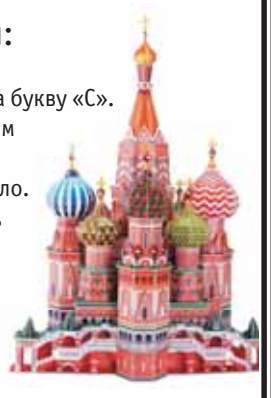

ПРОЙДИ ЛАБИРИНТ ПРАВИЛЬНО!

Туннели, которые прокопал червячок, кое-где обвалились и оказались непроходимыми. Помоги ему найти кратчайшую дорогу к выходу.

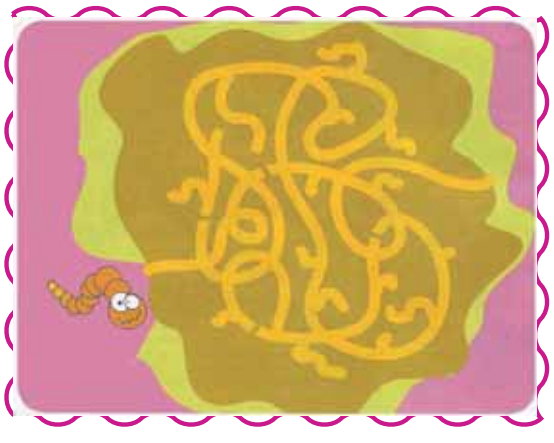

Родительские заботы

Как научить ребенка

самостоятельно есть

У многих родителей возникает вопрос, когда же следует приучать малыша кушать самостоятельно. В год, два, три?

Во многих детских садах родителям сразу говорят о том, что умение самостоятельно кушать - необходимое условие для каждого ребенка, поступающего дошкольное учреждение. И придется потом родителям и крохе в спешном темпе нагонять все, чему можно было научиться еще в раннем возрасте.

Как научить ребенка пользоваться ложкой, вилкой, чашкой

Для первого знакомства с ложкой нужно выбрать такое время, когда малыш спокоен, не капризничает и не хочет спать. Очень важно, чтобы кроха был умеренно голодным (потому что если ребенок слишком сильно проголодался, ему будет не до новых предметов, лишь бы поскорей насытиться). Итак, карапуз усаживается в специальный детский стульчик (как вариант, к маме на колени), мама кормит его одной ложкой, а другую кладет рядом с тарелкой.

Скорее всего, незнакомый предмет заинтересует кроху, и он возьмет его в ручки и начнет рассматривать. Не следует поощрять длительные игры с ложкой, лучше всего сразу же дать ребенку понять, что она предназначена для еды, а не для стучания по столу и швыряния на пол. Для этого нужно помочь малышу взять ложку в ручку, набрать в нее немного еды и донести к ротику. Когда малыш уже освоится и станет регулярно доносить до рта полную ложку, докармливать его надо будет все меньше и меньше. Очень важно выбрать «правильную» ложку - она должна иметь небольшой размер и быть удобной для маленькой ручки. Лучше отдать предпочтение ложечкам, выполненным из высококачественного пищевого пластика, потому что металлические изделия могут быть слишком тяжелыми для крохи. Для начинающих едоков существуют столовые приборы (ложки и вилки) специальной изогнутой формы, которые очень удобно держать в кулачке.

Если говорить о детской посуде, то нужно помнить о том, что она должна быть безопасной для малыша и, что немаловажно, привлекательной и яркой! Можно использовать тарелки и чашки, изготовленные из специального пищевого пластика, но при этом необходимо следить за тем, чтобы в их составе не было вредных веществ и убедиться, что они пригодны для теплых блюд. Такую посуду следует покупать только в проверенных местах, а не на рынках и мелких магазинчиках, торгующих всякой всячиной.

Примерно с полуторагодовалого возраста можно познакомить карапуза со специальной детской вилочкой с неострыми зубцами и показать, как можно накалывать пищу. Поначалу крохе гораздо проще удерживать ложку и вилку в кулаке, но ближе к двум годам стоит постепенно учить его держать столовые приборы правильно.

Как только малыш научится уверенно сидеть, следует познакомить его с чашкой и научить самостоятельно пить. Специально для карапузов выпускаются специальные поильники и непроливайки с удобными ручками и яркими картинками, которые очень нравятся крохам! Подобные приспособления помогут ребенку перейти от бутылочки к обычной чашке. Сначала взрослый должен поддерживать чашку и задавать угол наклона, но постепенно малыш сам во всем разберется и сможет пить без посторонней помощи.

«Дойный орех»
Сословие
Слава-однодневка
Деревня совещания Кутузова
«Завывала» на машине
Сказка из Исландии
«Фильм» про зубную пасту
Вид страуса
Средства для ремонта лица
«Стукач» на аукционе
Голос кота Матроскина
Режиссёр Волчек
Черта домашнего гнёздышка
Полуфабрикат избы
Торможение экономики
Город с памятником счастью
Огородное диет-питание
Продукт из плохого вина
Карта с изображением шута
Старинный плуг
Резкий экономический подъём
Альтернатива доллару
Косоугольник
Баск, полюбивший цыганку
Физик Резерфорд
Сорт сладких яблок
Второй человек после атамана
Приставал к Гюльчатай
Разрешённое убийство
Родимый дом
Пояс бочонка
Полицейский Франции
Горький на дне
Атомный близнец с отклонением
Стыдный спутник
Певец Аркадий
«Трезвый» писатель
Волшебное или матерное
Президентское «низя»
Потасовка на татами
Папа Римский по вере
Дерево, «пришедшее» с повинной
Вылазка «неразумных хазар»
Раскатистый инструмент
Многодневные автогонки
«Экономические» руины
Сани с парусом
«Суровый бой» «ледовой дружины»
Снял «Вокзал для двоих»
Номер дня
Пластмассовые санки
«Дно» квартиры
Поло на железных конях
Качественность товара
Юбка настоящего мужчины
Неизвестное в математике
Вольнодумство
Убор, в котором можно козырять
Спальное место в курятнике
Сорванец-«маляка»
Проказница
Тягостный балласт
Бестолочь
Оценка хвоста
Билл официально
Общее у модницы и гвоздя
Темнокожий араб
Банки, склянки и коробки
Аквариумный «светлячок»
Педагог, напарник Багиры
Ныряет глубже, чем водолаз
Читательское письмо в газету
Патрон в фирме
Вираж перед посадкой
Дальше всего от верха
Османский титул
«Скелет» теплицы
Не правый враг таксиста
Реплика нетерпеливого из толпы
Стиль с завитками-ракушками
Страна кленового листа
«Болотный резак»
Внутри статора
Кислородный оазис в городе
Рядовой из кубрика
Подголосок в пении
Стебель винограда
«Дешифровщик» грёз
Валюта с «рыбьим» именем
Шэрон из «Основного инстинкта»
«Привет» из нутра организма
Смертельное оружие
Часть двух медведиц
Генетическая загадка
Кто «качает» права в суде?
Аппетит на игру
Куравлёв как бурсак Брут

Юлия Барановская впервые рассказала о возвращении Андрея Аршавина

В январе случилось то, чего дети Юлии Барановской ждали шесть лет: с ними снова начал встречаться их отец — Андрей Аршавин. Футболист уже как минимум дважды проводил время в компании Яны, Артема и Арсения. Дети, несмотря на сложную ситуацию, были очень рады, что к ним вернулся родной папа. А вот их мама восстанавливать отношения с бывшим мужем не намерена.

Телеведущая рассказала, что Андрей вернулся к детям, а не к ней. Она также не общается и не встречается с экс-супругом, как и прежде. И менять ничего не собирается. Более того, Юлия заявила, что если Аршавин снова «пропадет», то он вряд ли сможет рассчитывать на новые свидания с детьми.

Если Андрей с момента ухода из семьи успел: женится, снова стать отцом и подать на развод, то у Юлии за это время не случилось серьезных отношений. Дети ждут и верят, что их мама встретит настоящего принца.

Тина Канделаки рассказала про ревность молодого мужа

Тина Канделаки вышла замуж за бизнесмена Василия Бровко в 2014 году. А встречались влюбленные до свадьбы целых 5 лет. Несмотря на это, общественность не перестает обсуждать телеведущую, ведь она старше супруга почти на 12 лет. Всех без исключения поклонников звезды интересуют подробности ее семейной жизни.

Так, во время очередного общения с фанатами в Сети Канделаки ответила на вопрос, не ревнует ли Тину муж к ее личному тренеру по фитнесу.

«Муж меня не ревнует к тренеру Михаилу, так как я занимаюсь с ним уже 7 или 8 лет, — призналась звезда. — Есть такая точка зрения, что ревность — это часть отношений. Но я думаю, что мой муж слишком хорошо меня знает, чтобы ревновать».

Кстати, в отличие от многих современных женщин Тина призналась, что старается быть красивой не только для себя, но и для любимого мужчины. Злобные критики тут же прокомментировали, что она пойдет на что угодно, лишь бы удержать молодого мужа. Но Канделаки лишь улыбается, читая такие комментарии.

ГОРОСКОП С 16 ПО 22 ФЕВРАЛЯ

ОВЕН *21.03 - 20.04*
Эта неделя не даст вам соскучиться, а что еще нужно для полного счастья? Общение с интересными людьми, море информации, разнообразие в работе... все это вы получите полной мерой. Насчет материального положения не беспокойтесь, вы сумеете обеспечить не только себя, но и тех, кто вам дорог или зависит от вас.

ТЕЛЕЦ *21.04 - 21.05*
Вам не понадобится гадать на кофейной гуще, чтобы определить первоочередность и важность предстоящих вам дел. Спокойно делайте свое дело, а остальное расставится по местам в нужной очередности само. Успешно завершение обретут давно начатые проекты, а кое-что из текущих планов обернется для вас дополнительными возможностями для дальнейшего роста.

БЛИЗНЕЦЫ *22.05 - 21.06*
На этой неделе обнаружится новая благоприятная возможность, неожиданная выгода или сюрпризы. Продолжайте заниматься своим делом, а остальное само по себе приложится. Однако от вас потребуется заняться самосовершенствованием и приведением в надлежащий вид собственного «Я». Постарайтесь угадать свою мелодию в музыке Судьбы.

РАК *22 06 - 23.07*
Хорошие новости посыплются на вас, как из рога изобилия, вам не нужно будет предпринимать огромных усилий по достижению цели. Что ж, позвольте ей проявить щедрость, ведь вы-то прекрасно знаете, и как распорядиться ее дарами и сколько работы вам предстоит впереди. Наслаждайтесь всем, что дарит вам жизнь и не мешайте ей хоть разок поступить по-своему.

ЛЕВ *24.07 - 23.08*
На вас «свалится» такое количество работы и обязанностей, что станет не до развлечений. Правда, разнообразие в делах только вдохновит. Тем более что финансовый стимул сыграет немалую роль в заинтересованности в достижении конечного результата. Но они могут позабыть обо всем на свете, кроме дел.

ДЕВА *24.08 - 21.09*
Первая половина недели пройдет в бесчисленных переговорах по поводу новых проектов, которые вы планируете осуществить. Дискуссии могут быть жаркими, однако ваше дипломатическое чутье подскажет вам, как сделать так, чтобы все закончилось благополучно. Во второй половине недели ситуация стабилизируется и вы сможете спокойно заняться текущими делами.

ВЕСЫ *22.09 - 23.10*
Продолжайте борьбу, преодолевайте любое сопротивление на пути к цели. Вам гарантирован успех в любом соревновании за то, во что вы верите. Главное, не переоцените свои силы - восстанавливать равновесие гораздо труднее, чем выйти из него. Больше внимания уделите самопознанию и самоанализу. Скорее всего, ваши проблемы кроются в ваших заблуждениях.

СКОРПИОН *24.10 - 22.11*
На этой неделе придется проявить все свое здравомыслие и практичность, чтобы не натворить глупостей. Следует просто переждать этот период, занимаясь повседневными делами и хозяйственной рутиной. Особого внимания к себе потребует младшее поколение и престарелые родственники.

СТРЕЛЕЦ *23.11 - 21.12*
Важные встречи по независящим от вас причинам откладываются, задуманные планы срываются? Как справиться с этой напастью? Лучший выход из подобной ситуации - «залечь на дно», перенести важные дела на конец недели и не предпринимать ничего нового. Зато рекомендуется все силы бросить на завершение старых проектов и укрепление уже сложившихся партнерских связей.

КОЗЕРОГ *22.12 - 19.01*
На этой неделе не стесняйтесь активно использовать личное обаяние и собственные таланты, они сыграют большую роль в достижении успеха на профессиональной ниве и решении проблем личного характера. Представится возможность значительно продвинуться по служебной лестнице. Но проявите определенную долю осмотрительности в финансовой сфере.

ВОДОЛЕЙ *20.01 - 19.02*
Вам предстоит усвоить серьезный урок жизни, если вы еще не осознали этого и не строите свою жизнь в соответствии с элементарными правилами уважения к окружающим людям и миру. Помните, на этой неделе все ваши действия пройдут под девизом: «как аукнется, так и откликнется». Так что, настройтесь на позитивное отношение ко всему и творите добрые дела!

РЫБЫ *20.02 - 20.03*
Неделя великой активности. Ну, может не стоит так высокопарно, но поработать вам придется от души. Зато и результат должен оправдать все ваши ожидания. Будьте готовы отстаивать свое мнение в коллективе и постарайтесь все же учесть, что дипломатичность это не отступление, а всего лишь возможность достичь нужного результат малой кровью и в кратчайшие сроки.

ОТВЕТЫ на сканворд №3

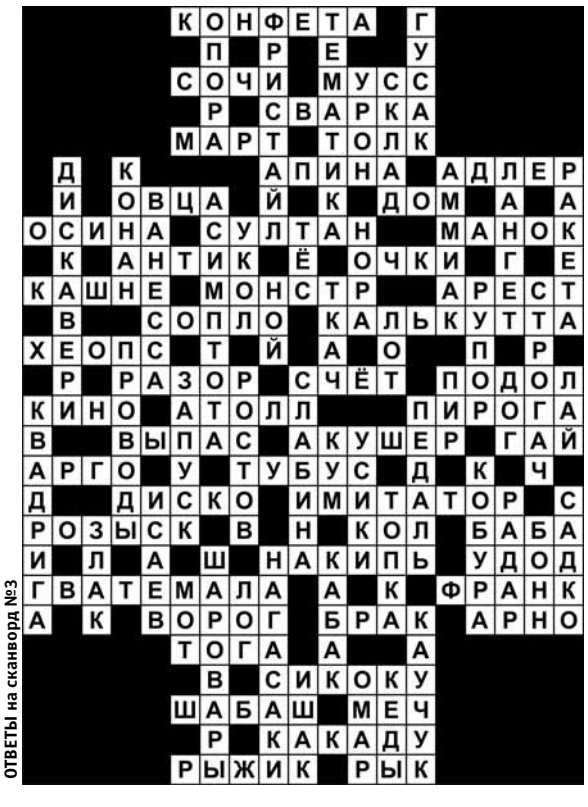

Есть ли жизнь после ЕГЭ? Отвечаем!

Когда ты – мама старшеклассника, тогда это как синдром... Типа мигрени или маниакально-депрессивный. Волнение нарастает с каждым днем, неизвестность мучает, грядущее туманно и неопределенно. Повезло тем, будущее чьих детей ясно. Например, из династии военнослужащих, врачей или полицейских. Тогда все понятно, и с большой долей вероятности судьба ребенка решена: рязанское высшее училище ВДВ, «Сеченовка» и университет им. Кикотя практически не требуют обсуждений. Но у большинства мам голова болит от обилия информации. И четкие векторы поступления в вуз – это, скорее, редкость. Чтобы не просыпаться среди ночи от вопроса, есть ли жизнь после ЕГЭ, и не сойти с ума, выбирайте вуз.

ОПРЕДЕЛИТЕ для начала 2-3 направления, к которым лежит душа выпускника. Пусть они будут широкими, но конкретными, например, право, педагогика, лингвистика.

Желательно, чтоб ЕГЭ для всех выбранных направлений совпадали или не сильно рознились.

Уделите должное внимание подготовке к школьным единым госэкзаменам. В интернете есть пробные версии по всем дисциплинам.

ИЩИТЕ вузы «золотой середины». Никто не запрещает пробовать поступать в МГИМО. Но запасные более реальные варианты надо иметь. Особое внимание следует обратить на те вузы, в которых учеба станет комфортной со стороны быта и транспортной доступности. Для многих людей эти два показателя занимают первые места.

ЕСТЬ САЙТЫ, например, учеба.ру, где очень простой поисковик по вузам. Как правило, на слуху самые раскрученные и упоминаемые вузы. А о существовании некоторых многие даже не подозревают. А они ничуть не хуже.

ПОДПИШИТЕСЬ на страницы интересующих выпускника и его семью вузов в соцсетях, где свежее информация и часто пишут об олимпиадах и конкурсах, способных повысить балл. Участвуйте и пробуйте все возможности.

НЕ ПРЕНЕБРЕГАЙТЕ днями открытых дверей! Важно почувствовать атмосферу вуза, пройти по маршруту следования в него от дома, понять, лежит ли к месту учебы душа.

ЕСЛИ ВЫПУСКНИК планирует учиться на медика бесплатно, а баллы в топовые «Пироговку» или «Сеченовку» кажутся занебесными, то можно изучить возможности других городов. Например, хорошие медвузы есть в Твери, Курске, Саратове. Важно понять, что в семье и у выпускника в приоритете – образование или статусность.

Все-таки здоровье детей и здоровье родителей, семьи – это важнее всего на свете. Капля хладнокровия при выборе вуза и подготовке к нему не помешает.

Анна Васильева

Конкурс «Мисс «Клинская Неделя»

Газета «Клинская Неделя» по многочисленным просьбам читателей и партнеров газеты вновь возрождает конкурс «Мисс «Клинская Неделя» и приглашает талантливых девушек модельной внешности побороться за звание Мисс «Клинская Неделя-2019», Вице-Мисс «Клинская Неделя-2019» и за звания в других номинациях конкурса.

Если ты талантливая и уверенная в себе девушка модельной внешности - этот конкурс для тебя!

! Для того, чтобы стать конкурсанткой, нужно **заполнить анкету** и **прислать ее в редакцию** вместе **с двумя фотографиями** хорошего качества с расширением JPG, не больше 5 Mb – портрет и в полный рост – **на электронный адрес** nedelka-klin@nedelka-klin.ru

Финал конкурса состоится 18 апреля

Ты можешь выиграть потрясающие призы – поход в салон красоты, наборы косметики, романтический ужин и много всего другого.

ГЛАВНЫЙ ПРИЗ – СКАЗОЧНОЕ ПУТЕШЕСТВИЕ.

В КОНКУРСЕ НЕ УЧАСТВУЮТ КОНКУРСАНТКИ ПРОШЛЫХ ЛЕТ

Место проведения: КРУЖЕВА COCKTAIL BAR

Ведущие мероприятия: Всё ОК

Подробности и требования к участницам – в Положении о конкурсе, которое вместе с анкетой размещено на сайте www.nedelka-klin.ru. Вопросы – по телефону 8 (49624) 2-70-15.

Участница №1

Дана Газизова

Рост: 168 см

Вес: 52 кг

«Я абсолютно творческая натура, люблю познавать все новое. Не могу жить без музыки, потому что я меломан. Училась играть на гитаре и на барабанах. На данный момент работаю менеджером по расчетам заказов на производстве воздуховодов и даже там нахожу возможности проявить свои творческие способности.»