ВИКО ПЛЮС

# Клинская Неделя

№ 5 (497) 9 февраля

Еженедельная рекламно-информационная газета. Адрес в сети Интернет: www.nedelka-klin.ru

ЗАХОДИТЕ НА НАШ САЙТ ЧЕРЕЗ МОБИЛЬНЫЕ УСТРОЙСТВА

В Клину на Ленинградском шоссе грузовики встретились лоб в лоб 3

В Высоковске отремонтированный спортзал открыл двери 2

Житель Зубова украл у своего брата продукты и получил 2 года 3

ЗОЛОТОЙ ФОНД ПРЕССЫ 2013

## Штрафы не остановили продавцов пива

За месяц этого года за продажу пива несовершеннолетним четыре продавца заплатили по 30 тыс. руб. каждый, а владелец торговой точки - 100 тыс. руб.

Стр. 4

## «Штопор» от столичных пробок нашли в Спас-Заулке

С 1 марта дальнобойщики днем станут отсыпаться на Спас-Заулковской и других автостоянках района, а в ночь ехать на Москву.

Стр. 5

## Резонансное дорожно-транспортное происшествие расследуется

В конце февраля следователи определят, почему женщина оказалась под колесами служебного автомобиля ГИБДД.

Стр. 2

# Клинские дворы стали непроезжими

Коммунальные службы города предлагают водителям самим расчищать дворы для парковок и проезда

Фото: Ольга Сенина

На парковках машины застревают так, что без помощи других автовладельцев им не обойтись

Читайте на стр. 3

Служба информации:
Тел.: 8 /49624/ 2-70-15
E-mail: info@nedelka-klin.ru
№ 5 (497) 9 февраля
www.nedelka-klin.ru

ДТП

## Сбитая полицейским женщина поправляется, проверка продолжается

**У читателей газеты «Клинская Неделя» и ее подписчиков в «ВКонтакте» большой резонанс вызвало дорожно-транспортное происшествие, при котором 28 января сотрудник 1 батальона 1 полка ДПС (северный) на служебном автомобиле в служебное время сбил 57-летнюю женщину на нерегулируемом пешеходном переходе в Спас-Заулке.**

В «ВКонтакте» наше сообщение получило почти сотню откликов. Значительная часть из них показывает явно негативное отношение к ГИБДД.

Старший следователь следственного отдела по городу Клин ГСУ СК РФ по Московской области Максим Хуртилов пояснил нам, что сейчас проводится предварительная проверка всех обстоятельств происшествия. На нее отводится 30 дней. За это же время должны быть проведены все назначенные экспертизы. Врачи Клинской городской больницы, где находится пострадавшая женщина, за те же 30 дней должны представить свою документацию. После этого будут выноситься соответствующие решения. Как заверил Максим Евгеньевич, если даже сотрудника полиции в тот же день уволили, то он все равно понесет ответственность как действовавший в момент совершения ДТП работник ГИБДД. При условии, конечно, что вина его в происшествии будет доказана.

Как нам сообщила специалист по связям с общественностью клинского управления здравоохранения Виктория Стрелец, состояние пациентки улучшилось. Она переведена из реанимационного отделения в состоянии средней тяжести. Проводится ее необходимое лечение.

**Виктор Стрелков**

ВНИМАНИЕ

## Уважаемые клинчане!

Командование 1Б 1П ДПС «Северный» объявляет набор сотрудников на вакантные должности «инспектор ДПС» и «старший инспектор ДПС». Требования к кандидатам: мужчины в возрасте от 18 до 35 лет с высшим юридическим, любым высшим военным, высшим техническим, средним юридическим при любом высшем образовании. Полный соцпакет.

Если вы заинтересовались предложенными вакансиями, то все вопросы можете задать по телефону 8 (499) 994-07-32.

ДОРОГИ

# Проблемы Москвы аукнулись в Спас-Заулке

**С 1 марта с 6 до 22 часов ограничивается движение большегрузных автомобилей по Московской кольцевой автодороге. Это решение принято совместно правительствами Москвы и Подмосковья.**

Автостоянка в Спас-Заулке скоро начнет принимать вдвое больше фур

Ограничение по МКАД вводится для того, чтобы разгрузить московские улицы от многотонных грузовиков. Но где эти машины днем станут дожидаться разрешения проехать по Московской кольцевой и вглубь столицы? Явно - на подступах к Москве. Поэтому для них нужны новые и приведенные в надлежащее состояние уже существующие площадки.

На Ленинградском шоссе сегодня действует 8 автомобильных стоянок для фур. Из них четыре находятся на территории Клинского района. Но только на одной, вмещающей 30 машин, имеются элементарные условия для отдыха. На остальных нет ни магазинов, ни кафе, нет даже туалетов и мусоросборников. Зато всем этим обладает комплекс в Спас-Заулке.

Дважды в течение недели сюда, на действующую автостоянку приезжали высокие гости, начиная с заместителя председателя правительства Подмосковья Анатолия Насонова. Ее решено расширить до 70-90 машино-мест с нынешних сорока.

Стоянка принадлежит Клинскому РАЙПО. У него на расширение площадки средств не запланировано и нет. Только на то, чтобы покрыть асфальтом один квадратный метр, необходима как минимум тысяча рублей, заметила председатель правления РАЙПО Татьяна Фролкина. Для одной фуры, по самым скромным подсчетам, требуется 47,6 кв. метра. Нетрудно посчитать, сколько нужно денег для того, чтобы только заасфальтировать стоянку. Но ведь ее предстоит расширить более чем вдвое. А для этого необходимо на грунт прирезанных земель сначала уложить подушку. Это - уже другие затраты.

Проблемы возникают на каждом шагу. Едва приняли решение о расширении стоянки, как встал вопрос о въезде и выезде на нее. В том числе для того, чтобы разобраться с этим вопросом, вчера, 6 февраля в Спас-Заулке снова побывал заместитель министра транспорта Московской области Юрий Фельде. Он осмотрел возможность сделать въезд на стоянку непосредственно с Ленинградского шоссе, а не с примыкающей к нему дороги. Тут же позвонил в Москву и дал соответствующие распоряжения. Новый въезд на стоянку, скорее всего, будет включен в проект ее расширения.

Подмосковные руководители обратили внимание на другое. Хотя многие водители и их начальники и знают о вводимом скоро ограничении движения на МКАД, они не торопятся получить пропуска, разрешающие проезд большегрузам и днем. Не приходят за ними и перевозчики, которые работают на территории Московской области. Видно, все настроены ездить по МКАДу по ночам или другим способом обходить ограничения.

**Алена Масленкина, фото автора**

МНЕНИЯ



**Александр (г. Воронеж):** - Фуры - машины, которые работают. А вот что делают на МКАДе средь бела дня легковые автомобили и особенно огромные джипы? Два джипа на дороге занимают столько же места, как и моя машина. Все говорят, что мы мешаем движению. На самом деле непонятно по каким делам едущие легковушки мешают работать нам.

**Николай (г. Набережные Челны):** - Про ограничение движения на МКАДе я знаю. Каких только ограничений уже не встречал. И всегда продолжал работать и ездить. И в этом случае найдем пути. Работу ведь не остановишь и не ограничишь.

ШКОЛЬНИКИ

## Стартовало тимуровское движение 2013 года

1 февраля состоялся заключительный тур первого этапа конкурса «Тимуровец - ЛИДЕР 2013». Тимуровское движение в Клину «Гайдар и я» предполагает провести в течение года шесть туров-отчетов о проделанной работе. При этом нужно представить реальные дела, умения и навыки, подтверждающие принадлежность команды школьников к тимуровскому движению.

За четыре дня перед заключительным туром первого этапа в детской библиотеке им А. П. Гайдара перед жюри 15 команд тимуровцев района показывали, что они уже умеют, в номинациях: «визитная карточка», «разминка», «наш лидер - лучший», «чемодан лидера». За этими названиями - реальные дела. Например, в визитной карточке команды обозначали поле своей деятельности - шефскую помощь инвалидам, детским садам, сбор макулатуры, шефскую работу в детской библиотеке им. А. П. Гайдара. Команда гимназии № 1 обо всем этом попыталась рассказать в акробатических номерах и ярких костюмах.

Выступления команд оценивало не только жюри, но и соперники. Каждый день на конкурсе внимательно следили за оппонентами четыре команды. Члены жюри выставляли оценки за степень раскрытия темы, слаженность исполнения, внешний вид, артистизм, креативность и творческую идею. В итоге больше всего баллов на первом этапе тимуровского движения 2013 года получила команда школы № 16.

**Светлана Ливинская**

СПОРТ

## Спортивный зал в Высоковске капитально обновился

Разметку в спортивном зале наносили сами спортсмены

**Капитальный ремонт спортивного зала на городском стадионе длился почти три месяца. На это из бюджета Клинского района было выделено около 1,5 млн рублей. Ремонт помогали делать как спонсоры, так и сами жители, которые занимаются в спортзале.**

Сегодня спортивный комплекс полностью готов к занятиям. За время ремонта в нем заменили все окна, закрыли их специальными защитными сетками с обеих сторон, сделали косметический ремонт стен и потолка, а также установили новую систему отопления и заменили электрику. Здесь же оборудовали запасной выход, которого раньше не было. Отремонтированный тренажерный зал оборудован новыми профессиональными тренажерами. В здании осталось поменять вентиляцию, что намечено сделать в самое ближайшее время.

Первые игры по баскетболу в новом зале состоялись уже 5 февраля. Окончание ремонта спортзала - важное событие для высоковчан, которого ждали с нетерпением. Сейчас здесь в группах волейбола и баскетбола для взрослых и детей и группе здоровья занимаются почти 200 человек. В штате спортзала работают десять сотрудников.

На следующий год на продолжение работ по реконструкции стадиона и его сооружений из бюджета района запланировали два миллиона рублей. Они будут потрачены на ремонт подсобных помещений, оборудование раздевалок с душевыми, гардеробной и кладовой для проката лыж и коньков. К осени этого года на территории стадиона обустроят три площадки: молодежную экстрим-площадку, площадку с турниками и брусьями для занятий воркаутом и детский городок, куда смогут приходить мамы с детьми. У хоккейной коробки, построенной в этом году в соответствии со всеми стандартами из стеклопластика взамен деревянной, сожженной вандалами, оборудуют места для запасных игроков.

Начальник управления по делам молодежи, физической культуры и спорта Алексей Сасонный надеется, что высоковчане, гости города и любители спорта будут бережно относиться к отремонтированным спортивным объектам.

**Евгения Дума, фото автора**

ТОРГОВЛЯ

## Штрафы продавцам пива - не помеха

**Клинские торговцы продолжают продавать спиртные напитки несовершеннолетним.**

С начала 2013 года клинские участковые уполномоченные полиции составили пять протоколов об административном нарушении за продажу алкоголя несовершеннолетним. А ведь год еще только начался. Для сравнения: за 2012 год было составлено 24 подобных протокола, а за 2011 - только 4.

В этом году четыре продавца оштрафованы на 30 тыс. рублей каждый. В одном из случаев алкогольные напитки продавал сам хозяин торговой точки. А тут уже штраф возрастает в разы - до 200 тыс. рублей. Незаконопослушному предпринимателю пока придется заплатить 100 тыс. рублей. Если он не перестанет продавать пиво подросткам, то понесет более суровое наказание.

Факты продажи алкоголя несовершеннолетним - чаще всего 16-17-летним юношам - были зафиксированы в основном в сельской местности: в поселке Решоткино, деревнях Струбково и Елино.

По мнению старшего инспектора по делам несовершеннолетних ОМВД России по Клинскому району майора полиции Александра Тулупова, в супермаркетах продавцы боятся отпускать алкоголь подросткам и всегда спрашивают документы, удостоверяющие личность молодых людей.

Чтобы выявить коммерсантов, нарушающих закон, полицейские не по одному разу заходят в торговые точки, продающие пиво и алкоголь. Когда участковый инспектор замечает продажу спиртного подростку, то он сразу же составляет на продавца протокол об административном правонарушении. При этом несовершеннолетний оказывается, как заметил Александр Владимирович, жертвой преступления, совершенного недобросовестным торговцем. Подросток становится свидетелем, опрашивается. При нем составляется протокол осмотра места происшествия, берется объяснение с продавца, о наказании которого в завершение выписывается постановление. Как правило, все, кто продавал спиртные напитки, ссылаются на то, что покупателю на вид не менее 18 лет.

- Основная ошибка продавцов - это вера на слово молодому человеку, который на вид кажется совершеннолетним, - отметил Александр Тулупов. - Я считаю, что лучше подстраховаться и спросить у него документы, чем потом платить штраф, который намного больше ежемесячной зарплаты продавца.

А за розничную продажу алкоголя несовершеннолетнему торговцам, согласно статье 14.16 КоАП РФ, грозит штраф от 30 до 50 тыс. рублей, должностным лицам - от 100 до 200 тыс. руб. Ну, а продавцу, неоднократно нарушающему эту статью административного кодекса, грозит уголовная ответственность.

КСТАТИ:

В прошлом году в Клину было возбуждено одно уголовное дело против продавца по статье 151 УК за неоднократную продажу алкоголя несовершеннолетним.

**Евгения Дума**

ГОРОД

# Хочешь припарковаться - бери лопату!

**Редкие, но обильные снегопады уже стали привычными для нынешней зимы. А когда они заканчиваются, коммунальные службы еще несколько дней не могут разгрести снег с тротуаров и дорог, навести порядок. В некоторые дворы в центре города, третьем, пятом и других микрорайонов дворники вообще не заходят, а трактора не заезжают. Почему так происходит? На этот и другие вопросы нам ответила начальник РЭУ-8 Надежда Привезенцева.**

Оставленные во дворах машины мешают тяжелой технике

**- Техника и дворники начинают уборку снега после снегопада или с первых снежинок?**

- Дворники, конечно, чистят снег весь свой рабочий день, особенно во время сильных снегопадов. Но результаты их работы недолговечны. Поэтому они иногда выходят работать и в свои выходные дни.

**- Сколько домов обслуживает непосредственно ваше управление, и хватает ли дворников для уборки снега?**

- На нашей территории - 42 дома. Дворников всегда не хватает. Мы даем объявления в газетах о наборе сотрудников, но никто такими вакансиями не интересуется. Помогает только то, что у нашего РЭУ есть свой трактор, и он тоже убирает снег во дворах целыми днями. Однако тротуары и площадки возле подъездов все равно должны чистить люди, потому что трактору туда не пробраться.

**- Почему, по вашему мнению, нет желающих работать дворниками?**

- Я считаю, что зарплата у дворников не такая уж и маленькая. Ставка - 4 500 рублей за один участок. Дома по количеству подъездов и территории бывают разные. То есть даже за один дом дворник может получать полторы ставки, а то и больше. Думаю, что в этом вопросе основную роль играет не размер заработанной платы, а непрестижность работы. Тот, у кого есть желание работать, может на должности дворника неплохо зарабатывать.

**- И кто же сегодня работает в городе дворниками?**

- Чаще всего, конечно, приезжие иностранцы. За длительный период времени я заметила, что они делятся на несколько групп. Одни отрабатывают пару дней и сбегают, а другие ответственно трудятся подолгу. Бывает, что дворниками у нас работают пенсионеры, но для них этот труд очень тяжелый. Молодежь в дворники совсем не идет.

**- Дома возле школы № 16 и гимназии № 17 находятся на вашей территории?**

- Из всех тех домов мы обслуживаем только дом № 35 на улице 50 лет Октября. Остальные же дома относятся к разным ТСЖ. Поэтому на своей территории снег они должны убирать сами. То есть их руководство самостоятельно нанимает дворников, платит им зарплату, и они должны чистить свои дворы. А если этого не происходит, то ответ на вопрос «почему?» нужно искать у председателей товариществ собственников жилья.

**- Надежда Владимировна, во дворах дороги должна чистить техника или дворники?**

- У нас есть возможность уборки снега с помощью трактора, но не везде он может работать. А в некоторых дворах ему мешают припаркованные автомобили. На объявления коммунальных служб о том, чтобы убрали машины для уборки территории от снега, люди, помоему, не обращают никакого внимания. Например, во дворе дома № 92 на ул. К. Маркса жители давно просят спилить дерево, потому что от него темно в квартирах. Мы были у экологов, и они выезжали на место, чтобы убедиться в том, что оно действительно препятствует нормальному освещению квартир. Было принято решение его спилить. Нам выделили автовышку, и с 1 февраля мы расклеили объявления с просьбой убрать во дворе автомобили. Никто не убрал свою машину. Спустя три дня больше десятка машин так и оставались стоять во дворе. Автовышка была прислана второй раз, и снова безрезультатно. Люди ради исполнения собственной же просьбы ничего не хотят делать. Такая же ситуация происходит и при уборке снега.

**- Получается, дороги во дворах чистить некому?**

- Если трактор из-за припаркованных машин не чистит проезжую часть, то и дворник тоже не может стоять целый день с лопатой возле автомобилей. Я вообще считаю, что водители, которые во дворах оставляют свое авто, должны возить с собой лопаты и сами чистить те места, где паркуются.

Ольга Сенина, фото автора

**ОФИЦИАЛЬНО**

*Еженедельно сотрудники территориального отдела № 2 Госадмтехнадзора Московской области выписывают в среднем по 40 протоколов и назначают штрафы ответственным лицам торговых объектов, предпринимателям, дорожникам за неудовлетворительную уборку снега с территорий. Ежемесячно за то же самое клинское подразделение Госадмтехнадзора наказывает ответственных лиц коммунальных служб города.*

**Ольга Чантурия,**
***консультант территориального отдела № 2 Госадмтехнадзора Московской области***

ПРОИСШЕСТВИЯ

## Малышка крепко спала и ничего не слышала

Снегопад, ставший самым заметным явлением в жизни района, не стал неконтролируемым стихийным бедствием, угрожавшим здоровью и жизни клинчан, сообщил начальник Клинского территориального управления силами и средствами ГКУ МО «Мособлпожспас» Константин Василенко. Спасателям ПСО-20, несмотря на большое количество ДТП, работы на них не было целую неделю, потому что все аварии были мелкими и угрозы здоровью и жизни людям не было.

Снова беспокойство своим родителям и спасателям доставили дети, оставшиеся за закрытыми дверьми. 30 января мальчик восьми лет не мог справиться с замком своей квартиры в доме № 44б на Ленинградском шоссе. Специалисты ПСО-20 помогли ему открыть дверь. 2 февраля клинским спасателям позвонили перепуганные родители шестилетней девочки, которая не открывала им дверь квартиры в доме № 83 на ул. К. Маркса и не откликалась ни на телефонные звонки, ни на стук в дверь. Быстро прибывшие спасатели вскрыли дверь, и все увидели, что девочка так сладко спит, что ничего не слышит. Она даже не проснулась, когда взрослые вошли в квартиру. А 31 января в 8 часов утра ни на работу, ни в школу не могла выйти из квартиры в доме № 4 на ул. Литейной семья из трех человек. В двери развалился замок. Клинские спасатели помогли и в этом случае.

ДТП

## От столкновения с фурой «Газель» загорелась

Вчера, 6 февраля в половине восьмого утра на Ленинградском шоссе близ «Маланьиной избы» фура выехала на встречную полосу и лоб в лоб столкнулась с грузовой «Газелью». От удара кабину отечественного грузовичка смяло так, что его водитель и пассажир оказались в ней заблокированными. Если бы даже они и захотели, то самостоятельно выбраться из салона не смогли бы. Пассажир от многочисленных переломов и ушибов потерял сознание. При нем не оказалось документов, и личность его выясняется. Водителю 1968 года рождения повезло больше, если можно так сказать. Сознание он не потерял, но тоже получил немало переломов.

«Газель» от столкновения еще и загорелась. На помощь спасателям клинского ПСО-20 пришли их коллеги из пожарной части № 65. Пожарный расчет тушил огонь, а спасатели с помощью гидравлического инструмента деблокировали пострадавших. Машина скорой помощи доставила их в Клинскую городскую больницу. Водитель фуры с ростовскими номерами ехал один и пострадал незначительно. Ему помощь медиков не понадобилась.

ПОЖАРЫ

## Короткие замыкания уничтожили склад и дачу

Снова устанавливается недобрая традиция возникновения пожаров из-за коротких замыканий электропроводки. Исключения только подтверждают это «правило». Таким исключением можно считать случай, произошедший в ночь со 2 на 3 февраля. Как сообщила инспектор отдела надзорной деятельности по Клинскому району Анна Медведева, почти в половину второго часа ночи клинчане сообщили пожарным, что горит машина на охраняемой автостоянке на ул. Дзержинского возле дома № 2. Охранники стоянки до приезда пожарных предприняли ряд мер, чтобы не дать распространиться огню. Поэтому у «Хендай Санта фе» успели обгореть задняя часть кузова и заднее правое колесо. Машину кто-то пытался поджечь.

Такие случаи все же происходят не так часто, как замыкания электропроводов. По последней причине пожары происходят чуть ли буквально не каждую неделю. Например, 29 января в восемь часов вечера пожарным сообщили, что горит склад на ул. Правонабережной. Сообщение об этом пожаре поступило поздновато, когда огонь уже вышел за пределы здания. В результате от него остались одни головешки. Сгорел склад из-за короткого замыкания электропроводки. Владельцы здания вовремя не позаботились проверить ее надежность, а в рабочий день ее могли перегрузить.

Также из-за короткого замыкания обгорел изнутри и частично снаружи дом под дачу в деревне Подтеребово. Сообщение о том, что он горит, пожарные получили 4 февраля в 16:30.

Поэтому необходимо внимательно относиться к электропроводке, особенно открытой и старой, не включать в сеть дополнительные мощные приборы, особенно обогреватели, а при угрозе возникновения пожара следует немедленно вызывать пожарных по телефонам 01, 8 (49624) 2-07-96; 2-33-87; по телефону доверия ГУ МЧС России по МО 8 (499) 743-02-72.

Виктор Стрелков

СУД

## В Клину вынесен приговор вору, обокравшему брата

**Две банки красной икры, 4 бутылки алкоголя, конфеты, палка сырокопченой колбасы, пакет сарделек и другие вкусности, украденные из холодильника, стали поводом для лишения свободы на два года для одного из жителей района.**

Кража была совершена в декабре прошлого года в поселке Зубово, а на минувшей неделе Клинский городской суд вынес приговор Евгению Конторщикову, совершившему тайное хищение чужого имущества с незаконным проникновением в жилище.

Евгений знал, что в доме собственного брата на террасе кое-где нет стекол и через оконный проем можно запросто пролезть в дом. Так он и сделал.

Проникнув в жилище к брату, Е. Конторщиков похитил из холодильника продукты питания и алкоголь на общую сумму 1 300 рублей. После того как вор опустошил холодильник, он скрылся с места преступления. Но позже он сам сдался правоохранительным органам и рассказал, как было совершено преступление. При вынесении приговора суд принял это во внимание как обстоятельства, смягчающие наказание подсудимому, так же как и его раскаяние в содеянном, состояние здоровья.

Отягчающим вину обстоятельством для Конторщикова явился опасный рецидив преступлений. Он ранее уже был судим, в том числе за тяжкое преступление, и отрицательно характеризуется по месту последнего отбывания наказания.

- Наказание Евгению Конторщикову суд назначил в виде лишения свободы сроком на 2 года без штрафа и ограничения свободы. Отбывать наказание он будет в колонии строгого режима, - сообщила секретарь судебного заседания Евгения Леонова. - В настоящее время приговор еще не вступил в законную силу.

Владимир Скуратов

КОНКУРС

## Сделай подарок любимому человеку!

**В прошлом номере газеты на первой странице был опубликован заключительный элемент «пазла» - сердечка. Всего таких кусочков сердца было три.**

Теперь от читателей, желающих получить романтический ужин на двоих в ресторане «Снежная королева» за счет заведения и получить подарки от спонсоров конкурса, мы ждем конверты с собранными из всех трех кусочков сердечками в нашей редакции по адресу: ул. Лавровская дорога, дом 27б или в ресторане «Снежная королева» по адресу: ул. Сестрорецкая, д. 13, стр. 5.

**Розыгрыш состоится 11 февраля. Спешите сделать подарок любимому человеку!**

**Спонсоры конкурса:**

КУЛЬТУРА

## В джаз-клубе показали водевиль

Трио «Легенды» показало «Предложение»

**3 февраля на сцене Майдановского Джаз-клуба клинская самодеятельная театральная студия «Легенда» показала музыкальный спектакль по пьесе А. П. Чехова «Предложение».**

Произведение не однажды инсценировали и экранизировали с того момента, как оно увидело свет. Но в 1990-е годы пьеса приобрело новое звучание - ее на стихи и музыку переложил бард Сергей Никитин. И такая интерпретация пьесы многим постановщикам пришлась по душе.

Режиссер клинской театральной студии «Легенда» Дмитрий Шабаев тоже взялся за постановку пьесы в обработке Сергея Никитина. Он сам сыграл роль молодого помещика, который решил посвататься к дочери соседа. Ему в этом активно помогли начинающая талантливая актриса, студентка 5 курса Тверского училища культуры им. Н. А. Львова Евгения Петрова, сыгравшая роль девушки, к которой приехал свататься сосед. Роль ее отца Чубукова исполнил Виктор Кочетов.

Действие, которое трио развернуло перед зрителями, кажется смешным. На самом деле оно показало серьезную проблему отношений между мужчиной и женщиной. Персонажи водевиля узнаваемы и в сегодняшнем обществе. Отсюда проистекает и современное звучание пьесы, его актуальность. Самодеятельные актеры сыграли так живо и увлекательно, что заворожили зрителей.

В воскресенье, 10 февраля театральная студия «Легенда» покажет свое «Предложение» еще раз.

**Светлана Ливинская, фото автора**

БЕЗОПАСНОСТЬ

## Вертолет готов спасать

Вертолет летает пока только на КШУ

**В декабре 2010 года в пятом микрорайоне Клина открылась вертолетная площадка МЧС России по Московской области. У Игоря Михайленко, начальника авиационно-диспетчерской службы ПСО № 21 ГКУ МО «Мособлпожспас», к которому относится вертолетная площадка, мы поинтересовались, зачем это было сделано.**

- Это - пилотный проект системы комплексной безопасности на автомобильной дороге М-10 и железнодорожной магистрали «Москва - Санкт-Петербург» для спасения пострадавших при чрезвычайных ситуациях на дорогах. На площадке круглосуточно находится аэромобильная группа, в состав которой входят старший дежурных сил аэромобильной группы, диспетчер-информатор авиационно-диспетчерской службы ПСО-21, три спасателя ПСО-20, врач, фельдшер, водитель реанимобиля медицины катастроф Московской области. В штате авиационно-диспетчерской службы весь личный состав, это офицеры запаса, имеющие от 10 до 20 лет стажа руководства полетами. Также в состав аэромобильной группы входят подготовленные спасатели ПСО-20 Клинского ТУСиС и высококвалифицированные медики медицины катастроф МО.

**- Часто ли приходится вылетать на ДТП или другие происшествия?**

- В 2012 году таких случаев не было. Но мы 11 раз привлекали вертолет для командно-штабных учений. Сейчас все спасательные и специальные службы работают оперативно, и подчас наш высылаемый дежурный реанимационный автомобиль, прикомандированный к вертолетной площадке, приезжает на ДТП вслед за скорой помощью и полицией. Поэтому во многих случаях не было необходимости высылать вертолет МЧС на место ДТП.

**- Зашла на вашу территорию и не увидела вертолет. Где он?**

- С декабря 2011 года вертолет ВО-105 на нашей площадке постоянно не дежурит, а находится на аэродроме постоянного базирования «Раменское» в 30-минутной готовности. Время подлета на площадку Клин один час. При чрезвычайной ситуации или ДТП вертолет вызывается на место происшествия с посадкой на нашей вертолетной площадке, где забирает медика и спасателя аэромобильной группы.

**- А что потом?..**

- Вертолет может перевозить двух специалистов, оказывающих первую медицинскую помощь, и одного пострадавшего, которого доставляют в близлежащую от места происшествия больницу.

**- Летаете ли вы зимой?**

- В зимнее время происходят резкие перепады температуры, выпадение осадков, туман, сильные порывы ветра. Это может привести к обледенению, ухудшению аэродинамических качеств вертолета и потере его устойчивости. Поэтому вертолет зимой применяется только в самых экстренных случаях, минимально.

**- Жители пятого микрорайона нередко замечают взлетающие здесь вертолеты …**

- С нами соседствует частный вертодром. Если мы вылетаем только на ДТП и ЧС, то там занимаются коммерческой деятельностью. Мы существуем мирно, без претензий друг к другу.

**Алена Масленкина, фото автора**

ВЫСТАВКА

## В «Клинском Подворье» - «Задарки Деда Мороза»

**3 февраля в выставочном комплексе «Клинское подворье» открылась выставка детских поделок «Задарки Деда Мороза», названная по давней традиции, когда люди ходили зимой в лес задаривать Деда Мороза подарками, чтобы он не насылал стужу.**

Конкурс проводится уже пятый год, и на этот раз в нем участвовали 163 ребенка из 43 детских садов Клинского района. В одном из разделов - «Змеиная горка» - представлены работы с символом 2013 года - Змеей. В других разделах собраны различные атрибуты новогодних праздников. Например, оригинальными способами выполнены елки - из ткани, макарон, строительной пены. Снеговики сделаны из пенопласта, ниток, бумаги, пластиковых стаканчиков. Многие поделки изготовлены не одними ребятами, а всей семьей.

- Очень важно, что творческую работу делает вся семья, - поделилась с «Клинской Неделей» администратор выставочного комплекса Светлана Фролова, - мы сразу начинаем представлять, как зимними вечерами вся семья садилась за большой стол и все занимались совместным творчеством, получая при этом много положительных эмоций.

В этом году в одном из выставочных залов «Клинского Подворья» будет установлена большая стеклянная витрина, где самые лучшие поделки займут свое место и станут на год одной из экспозиций музея. Администрация выставочного комплекса надеется, что со временем у них накопится целый музей «Задарков Деда Мороза».

Посетитель может проголосовать за понравившиеся экспонаты

Каждый посетитель «Клинского Подворья» за два месяца, время работы выставки, может проголосовать за понравившийся экспонат. А затем автор поделки с наибольшим количеством голосов получит приз зрительских симпатий. В этом году все участники конкурса получат благодарственные письма от Деда Мороза.

**Алена Масленкина, фото автора**

КУЛЬТУРА

## Сын показал свое творчество в зале имени отца

**В Выставочном зале имени Ю. В. Карапаева открылась выставка Александра Карапаева «Откровенные мысли - чистые краски». Они - не однофамильцы.**

Директор Клинского музейного объединения Галина Петухова, открывая выставку, отметила, что сын Юрия Васильевича Карапаева, имя которого носит выставочный зал уже третий год, приурочил вернисаж к 77-летию отца. Неслучайно на открытие приехали не только клинские художники, искусствоведы, почитатели творчества Ю. В. Карапаева, но и члены его семьи, друзья, родные, знакомые из Москвы и Федоскина.

Александр Карапаев родился в Клину в 1959 году, здесь же жили его дедушка и бабушка. «Я провел у них ранние годы на улице Рабочей, - сказал он. - Позже переехал к родителям в Федоскино, где закончил среднюю и художественную школы. Затем учился Строгановском училище».

Выступившие на вернисаже специалисты отметили, что стиль Александра отличается от работ отца - пейзажиста. Произведения сына имеют философский характер, сюрреалистичны. Например, на выставке показаны картины, производившие впечатление написанных с использованием янтаря, стекла. Причем сначала расплавленных, а затем высушенных.

- Действительно, - подтвердил автор, - это новый материал. Называется пенокартон. Он пришел из Германии. Так как материал пластичен, то дает широкие возможности художнику. Это новое мировое направление в искусстве. Кстати, когда в 2010 году Дмитрий Медведев посетил выставку в г. Видное, он тоже заинтересовался этими работами.

Теперь ими до конца февраля могут полюбоваться и клинчане.

**Светлана Ливинская**

ПАМЯТЬ

## Клинские гимназисты на урок истории пришли в музей

**1 февраля учащихся гимназии № 2 пригласили в Клинский краеведческий музей на урок истории, посвященный Сталинградской битве.**

Как рассказала сотрудник Клинского музейного объединения Надежда Лисицына, в зале Великой Отечественной войны в окружении оружия, вещей солдат, документов того времени ребятам поведали о клинчанине Анатолии Григорьевиче Романюке. Он был призван из деревни Маланьино и в Книге Памяти числился без вести пропавшим. Работники музея показали ребятам письма с фронта, переданные в музей его младшим братом - Валентином Григорьевичем Романюком, проживающим сейчас в Клину, и письмо сослуживца А. Г. Романюка, которое подтверждает, что Анатолий Григорьевич геройски погиб во время Сталинградской битвы. В письме описан эпизод битвы, когда во время высадки немецкого десанта штаб дивизии, где служил А. Г. Романюк, попал в окружение и погиб, выполняя служебный долг, защищая командира. Упомянув о Маланьине, сотрудники музея пояснили, что деревня находилась на территории нынешнего поселка 31 Октября, а после войны вошла в городскую черту. Вот так урок истории для школьников в музее соединил эпохальную битву с родным краем через судьбу конкретного человека.

**Светлана Ливинская**

Служба информации:
Тел.: 8 /49624/ 2-70-15
E-mail: info@nedelka-klin.ru
№ 5 (497) 9 февраля
www.nedelka-klin.ru

# Лучшие подарки любимой девушке на 14 февраля

**Еще не определились, что подарить своей возлюбленной или подруге? Вам поможет топ лучших подарков.**

### ПОДАРКИ С ПОЛЬЗОЙ

Если вы думаете, что предел мечтаний любой девушки - это трудно опознаваемая розовая зверушка, произведенная руками трудолюбивых, но подслеповатых китайцев, то вас ожидает глубокое разочарование. Девушки тоже любят стильные, практичные и нестандартные вещи. С практичных подарков и начнем.

**Шкатулки.** Обилие и разнообразие форм и расцветок дает огромный простор для выбора. Можно подарить маленькую, всего на одно колечко или брошку, а можно приобрести целый сундучок сложной конструкции, в который войдет содержимое целого ящика. Кроме того, стильный дизайн этих вещиц сделает такой подарок приятным и желанным для любой девушки.

**Полезные аксессуары.** В качестве подарка на романтичный праздник подойдет красивый чехол для ее телефона, стильная сумка для планшета, оригинальные наклейки на ноутбук. Смешные USB-девайсы развеселят и порадуют современную девушку. Пылесос для клавиатуры и стола в виде забавной божьей коровки, подсветка для клавиатуры в форме сердечка, светодиодная подставка для телефона или милые пушистые тапочки с подогревом. Польза и романтика, так сказать, в одном флаконе.

**Необычные светильники.** Например, в виде плазменного шара, в котором загорается признание в любви. Или лава-лампа красного цвета как символ страсти, пылающей в вашей душе. Разноцветная светящаяся подушка в форме сердца, если вам хочется соблюсти символику праздника. Проектор, который отображает на потолке и стенах океанские волны. Романтично и необычно!

### ПОДАРКИ С НАМЕКОМ

**Цветы.** Девушки любят цветы, и если вы не хотите приобретать вялые образцы флоры на ближайшем углу по цене небольшого частного самолета, то выберите беспроигрышный вариант - живые цветы в вакууме. Они сохраняются до 5 лет, продаются уже в вазе, не требуют ухода и радуют глаз своим свежим видом. Их удобно дарить. Очень приятный и эффектный подарок!

**Романтический ужин.** Есть два варианта подготовки такого мероприятия. Ужин в ресторане или кафе, или ужин дома. В первом случае вам нужно позаботиться о заказе столика заранее, потому что желающих будет более чем достаточно. Во втором случае вам нужно будет накрыть стол самостоятельно, поставить на него свечи (можно электронные), цветы и включить музыку. Кроме того, в доме должно быть относительно чисто, потому что захламленное помещение сильно снижает романтическое впечатление. Тем, кто не обладает ярко выраженными кулинарными талантами, рекомендуется не экспериментировать, а заказать еду в кейтеринговой компании. Останется только красиво разложить по тарелкам.

**Фотографии.** Девушки обожают свои фотографии. Почему - пока не выяснено, но с этим приходится считаться. Иногда бывает даже полезно, особенно при выборе подарка. Красиво распечатанная фотография вашей девушки большого формата, заключенная в изящную рамку, станет отличным подарком для нее. Если вы закажете распечатку на ткани или фактурной бумаге, то получится настоящий портрет. Вы встречаетесь уже какое-то время, и у вас поднакопилось некоторое количество совместных фото? Тогда сделайте альбом, в который вложите распечатанные снимки, снабдив их забавными или нежными надписями. Даже если у девушки весь стол заставлен электронными фоторамками, такой альбом станет любимой вещью.

**Подвиг в ее честь.** Это раньше рыцари сражались с драконами и привозили возлюбленной вяленые туши несчастных животных. Сейчас простор для подвигов гораздо шире. Напишите стихи в ее честь. Или признайтесь в любви в прозе с помощью собственноручно написанного письма. Нет, не по электронной почте. На красивой бумаге с помощью обычной ручки. Затем написанное сложите в красивый конверт, перевяжите его лентой и вручите девушке. Организуйте флеш-моб в ее честь. Подарите платный аккаунт на любимом профессиональном сайте или в социальной сети. Принесите ей кофе с шоколадом в постель. Откажитесь на день от любимой игры и проведите время с девушкой, не включая компьютер. Как видите, возможностей проявить свои рыцарские качества сейчас предостаточно.

# Держи от меня валентинку, или Что подарить на День влюбленных

## Подарком к Дню влюбленных любимого мужчину желательно удивить

### ТИП ПЕРВЫЙ: МУЖЧИНА-СПОРТСМЕН

Если ваш любимый большую часть свободного времени проводит в спортзале и запоем смотрит спортивные телеканалы, то наверняка его в День святого Валентина не растрогаете подушечками в форме сердца, даже если вы своими руками вышьете на них надпись «Я тебя люблю!»

**Что ему подарить**

1. Два абонемента в какой-нибудь тренажерный зал.

2. Два билета на ближайший футбольный или хоккейный матч, боксерский ринг и т. д. - все зависит от того, фанатом какого вида спорта он себя считает. Морально подготовьтесь к тому, что вы пойдете туда с ним.

3. Спортивные аксессуары: горнолыжные очки, вязаную шапку, шарф и т. д. Можете их упаковать в праздничные пакеты с сердечками, раз уж вы считаете, что День влюбленных без «сердечной» тематики - все равно, что Новый год без елки.

4. Футболку с печатным принтом. Сейчас в городе есть небольшие фирмы, которые занимаются переводом любых фотографий и изображений на текстиль: футболки, кепки, постельное белье и прочее. Печатать свой собственный портрет на футболке, пожалуй, не стоит. Хотя, все очень индивидуально - возможно, и такой вариант не подкачает.

### ТИП ВТОРОЙ: МУЖЧИНА-ОХОТНИК

**Что ему подарить**

1. Какой-нибудь крутой фонарик, например непромокаемый диодный аккумуляторный. Можете еще подготовить сопроводительную пафосную речь типа: «Любимый, пусть эта замечательная штучка светит тебе так же, как моя любовь, со всеми вытекающими последствиями».

2. Компас. Пафосная речь примерно такая: «Где бы ты ни ходил по лесам и долам, эта замечательная штучка всегда поможет тебе вернуться в мои объятья».

3. Охотничий нож - дорогой и стильный.

4. Походную фляжку.

5. Всякие мелочи для рыбалки. Отправляйтесь на шопинг в специализированный магазин для рыболовов, на месте разберетесь что к чему.

### ТИП ТРЕТИЙ: КОМПЬЮТЕРНЫЙ ГЕНИЙ

В общем, компьютер у него есть, и он считает себя продвинутым пользователем: фильмы скачивает, в «Одноклассниках» сидит, в игрушки играет и еще время от времени работает.

**Что ему подарить**

1. Коврик для мышки с романтической тематикой или вашим фотопортретом. Напечатать фото на коврике вам помогут в том же месте, где делают футболки с принтами на заказ.

2. Кружку для чая - лучше в одном стиле с ковриком для мышки. Он ведь даже чай пьет, не отходя от монитора. А еще бывают специальные кружки с функцией подогрева от USB-разветвителя.

3. Обычной флешкой на любимого впечатления не произведешь, а вот ручка-флешка или любые другие необычные USB-накопители - очень даже неплохая версия подарка.

4. Футболку с его IP-адресом, веб-камеру оригинального дизайна. Список можно продолжить.

### ТИП ЧЕТВЕРТЫЙ: СВОЙ ПАРЕНЬ

Он может гордиться своей способностью «быть выше меркантильных проблем» и на каждом углу читает речи о том, что нет ничего на свете ценнее бескорыстной мужской дружбы.

**Что ему подарить**

1. Если отчетливо просматриваются симпатии к пиву (а они свойственны примерно каждому третьему мужчине), то с выбором подарка проблем не будет: смело покупайте бутылки с его любимым напитком, только не переборщите с количеством. Можно сделать изюминку: напечатать к этим бутылкам этикетки с праздничной символикой или приколами.

2. Романтическое путешествие куда-нибудь. Можно в бюджетном варианте, но только не к теще на блины, конечно, - День влюбленных ведь не Масленица в конце концов.

3. Фотосессия на двоих. Сходите в студию к хорошему фотографу - пусть запечатлеет вас обоих в этот день красивыми и счастливыми.

4. Полет на воздушном шаре, если в вашем городе есть такие аттракционы.

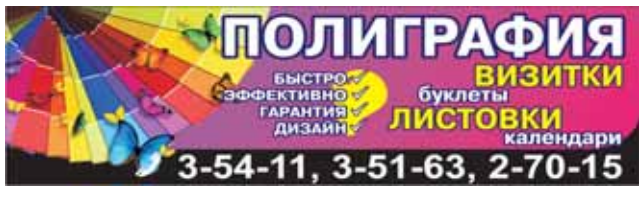

Служба информации:
Тел.: 8 /49624/ 2-70-15
E-mail: info@nedelka-klin.ru

№ 5 (497) 9 февраля
www.nedelka-klin.ru

# ПОНЕДЕЛЬНИК 11 ФЕВРАЛЯ

**Облачно, - 0 °C, - 3 °C**

## ПЕРВЫЙ КАНАЛ

5.00 Новости.
5.05 Телеканал «Доброе утро».
9.00 Новости.
9.15 Контрольная закупка.
9.45 «Жить здорово!» (12+).
10.55 Модный приговор.
12.00 Новости (с субтитрами).
12.20 «Время обедать!».
13.00 «Доброго здоровьица!» с Геннадием Малаховым (12+).
14.00 Другие новости.
14.25 Понять. Простить (12+).
15.00 Новости (с субтитрами).
15.20 «Хочу знать».
15.50 «Ты не один» (16+).
16.20 «Дешево и сердито» с Дарьей Донцовой.
17.00 «Неравный брак». Многосерийный фильм (16+).
18.00 Вечерние новости (с субтитрами).
18.50 «Давай поженимся!» (16+).
19.50 «Пусть говорят» (16+).
21.00 «Время».
21.30 «Грач». Многосерийный фильм (16+).
23.30 «Вечерний Ургант» (S) (16+).
0.00 «Свобода и справедливость» с Андреем Макаровым (18+).
1.10 Ночные новости.

## КУЛЬТУРА

7.00 «Евроньюс».
10.00 «Наблюдатель».
11.15 «ПЕРРИ МЭЙСОН».
12.10 А на самом деле... «Садовая, 302-бис».
12.40 Вспоминая Сергея Колосова. «Эффект Пигмалиона».
13.20 «Песнь баака».
14.15 «Линия жизни».
15.10 «Пешком...». Москва спортивная.
15.40 Новости культуры.
15.50 Иллюзион. Советский вестерн. «НЕОБЫЧАЙНЫЕ ПРИКЛЮЧЕНИЯ МИСТЕРА ВЕСТА В СТРАНЕ БОЛЬШЕВИКОВ».
16.50 «Суворов. Альпийский поход».
17.30 Юбилейный фестиваль Родиона Щедрина. ГАСО России им. Е. Ф. Светланова.
18.40 Academia.
19.30 Новости культуры.
19.45 Главная роль.
20.00 «Сати.Нескучная классика..»
20.40 «Вадим Спиридонов: услышать вечный зов».
21.20 Ступени цивилизации.
22.15 «Тем временем»
23.00 «Завтра не умрет никогда».
23.30 Новости культуры.
23.50 «Актуальное кино с Людмилой Улицкой».
0.40 С. Рахманинов. Симфония №2.

## РОССИЯ

5.00 Утро России.
9.00 «1000 мелочей». Ток-шоу.
9.45 «О самом главном».
10.30 «КУЛАГИН И ПАРТНЕРЫ». (12+).
11.00 Вести.
11.30 Местное время. Вести-Москва.
11.50 «ТАЙНЫ СЛЕДСТВИЯ». (12+).
12.50 «Дело Х. Следствие продолжается». (12+).
13.50 Вести. Дежурная часть.
14.00 Вести.
14.30 Местное время. Вести-Москва.
14.50 «ЕФРОСИНЬЯ. ТАЁЖНАЯ ЛЮБОВЬ» Телесериал.
15.45 «ТАЙНЫ ИНСТИТУТА БЛАГОРОДНЫХ ДЕВИЦ». Телесериал.
16.45 Вести. Дежурная часть.
17.00 Вести.
17.30 Местное время. Вести-Москва.
17.50 Ольга Кабо и Александр Балуев в телесериале «ДОМ У БОЛЬШОЙ РЕКИ». (12+).
19.40 Местное время. Вести-Москва.
20.00 Вести.
20.30 Спокойной ночи, малыши!
20.40 «Прямой эфир». (12+).
21.30 «Русская серия». «ТАЙНЫ СЛЕДСТВИЯ-12». (12+).
23.20 Премьера. «Последнее дело майора Пронина». (12+).
0.20 «Девчата». (16+).
0.55 Вести +.

## СТС

6.00 «Гуфи и его команда». (6+).
7.00 «Скуби Ду. Корпорация «Тайна» (6+). Мультсериал.
7.30 «Жизнь с Луи». (6+).
8.00 «Даёшь молодёжь!» (16+). Комедийный сериал.
9.00 (16+) «ВОРОНИНЫ».
9.30 (16+) «ВОРОНИНЫ».
10.30 «История российского юмора» (16+). Документальный цикл Ведущие - Борис Корчевников и Василий Уткин.
11.30 «Галилео». (0+) Научно-развлекательный журнал. Ведущий - Александр Пушной.
12.30 «6 кадров» (16+).
13.30 «6 кадров» (16+).
14.00 «КОРОЛЕВСКАЯ ГВАРДИЯ» (12+).
15.50 «6 кадров» (16+).
16.00 «Даёшь молодёжь!» (16+).
17.00 «ВОСЬМИДЕСЯТЫЕ». (16+) Лирическая комедия.
17.30 (16+) «ВОРОНИНЫ».
18.30 (16+) «ВОРОНИНЫ».
19.00 (16+) «КУХНЯ».
20.00 «ВОСЬМИДЕСЯТЫЕ». (16+) Лирическая комедия.
21.00 (16+) «СВЕТОФОР».
21.30 «ВЕРТИКАЛЬНЫЙ ПРЕДЕЛ» (12+).
23.50 «6 кадров» (16+).
0.00 «Даёшь молодёжь!» (16+).
0.30 «Кино в деталях» с Фёдором Бондарчуком (16+).
1.30 «6 кадров» (16+).

## ТВ-Центр

6.00 «Настроение».
8.30 «ОПАСНЫЕ ДРУЗЬЯ». Детектив. (12+).
10.20 «Лунное счастье Анатолия Ромашина». (12+)
11.10 Петровка, 38 (16+).
11.30 События.
11.50 «Постскриптум» с Алексеем Пушковым. (16+).
12.55 «В центре событий» (16+).
13.55 «Pro жизнь». Ток-шоу (16+).
14.30 События.
14.50 Город новостей.
15.10 «Наша Москва» (12+).
15.30 «ГОСУДАРСТВЕННАЯ ГРАНИЦА». (12+).
16.55 «Животные в мегаполисе». (Япония) (12+).
17.30 События.
17.50 «Человек-машина». Специальный репортаж12+
18.25 «Право голоса». (16+).
19.30 Город новостей.
19.45 Петровка, 38 (16+).
20.00 «ПРАВДА СКРЫВАЕТ ЛОЖЬ». Телесериал. (16+).
22.00 События.
22.20 «Без обмана. Кухонный психоз» (16+).
23.10 «Контрацептивы. Убойный бизнес». (16+).
0.00 События. 25-й час.
0.35 «ПУАРО АГАТЫ КРИСТИ». «Приключения с дешевой квартирой». (12+).

## ДОМАШНИЙ

6.30 «Одна за всех». (16+).
7.00 «Звёздная жизнь». Документальный цикл 16+
7.30 «Одна за всех». (16+).
8.00 «Полезное утро» (0+).
8.30 «Одна за всех». Комедийное шоу (16+).
8.40 «СМЕРТЬ ПО ЗАВЕЩАНИЮ» (16+).
10.30 «По делам несовершеннолетних» (16+).
11.30 Дело Астахова (16+).
12.30 «Красота без жертв» (16+).
13.30 «Мне нагадали судьбу» (12+).
14.30 «Звёздная жизнь». Документальный цикл (16+)
15.00 Женские истории Виктории Токаревой. «ПРОСТАЯ ИСТОРИЯ» (16+).
17.00 «Игры судьбы» (16+).
18.00 «МАРГОША». (16+) Драмеди.
19.00 «Красота без жертв» (16+).
20.00 «ПЯТАЯ ГРУППА КРОВИ» 16+
21.50 «Одна за всех». Комедийное шоу (16+).
22.00 «Жёны олигархов» (16+).
23.00 «Одна за всех». Комедийное шоу (16+).
23.30 «АМЕРИКАНСКАЯ ДОЧЬ» (16+).
1.25 «Звёздная жизнь». Документальный цикл (16+)

## НТВ

6.00 Информационный канал «НТВ утром».
8.10 Сериал «ВОЗВРАЩЕНИЕ МУХТАРА» (16+).
10.00 Сегодня.
10.20 Чрезвычайное происшествие. Обзор за неделю (16+).
10.50 «До суда» (16+).
11.55 Суд присяжных (16+).
13.00 Сегодня.
13.25 «Суд присяжных. Окончательный вердикт» (16+).
14.35 Премьера. Сериал «СУПРУГИ» (16+).
15.30 Обзор. Чрезвычайное происшествие.
16.00 Сегодня.
16.25 «Прокурорская проверка» (16+).
17.40 «Говорим и показываем». Ток-шоу с Леонидом Закошанским (16+).
18.30 Обзор. Чрезвычайное происшествие.
19.00 Сегодня.
19.30 Премьера. Боевик «МОРСКИЕ ДЬЯВОЛЫ. СМЕРЧ» (16+).
21.25 Премьера. Остросюжетный сериал «ОДИНОКИЙ ВОЛК» (16+).
23.15 Сегодня. Итоги.
23.35 Денис Рожков в остросюжетном сериале «ЧУЖОЙ РАЙОН» (16+).

## ТНТ -ПОИСК

07.00 "Код Лиоко" Мультсериал
07.35 "Покемоны: Победители Лиги Синно" Мультсериал
08.00 «Бакуган: вторжение гандэлианцев»
08.20, 14.05 Погода. Объявления.
08.30 «Планета Шина»
09.00 "Про декор"
09.30 «Пингвины из «Мадагаскара»»
09.55 «Пингвины из «Мадагаскара»»
10.25 «Губка Боб Квадратные штаны» Мультсериал
10.55 «Губка Боб Квадратные штаны» Мультсериал
11.15 "Женская лига: парни, деньги и любовь"
11.45 "Уличные танцы 2"
13.30 "Универ"
14.00 "Счастливы вместе"
14.30 «Дом-2. Lite»
16.25 "Интерны"
17.00 "Интерны"
17.30 "Счастливы вместе"
18.00 "Счастливы вместе"
18.30 "Деффчонки" Ситком
19.00 «Универ. Новая общага»
19.30 Программа «Новости дня». Погода. Объявления
20.00 «Деффчонки» Сериал
20.30 «Универ. Новая общага»
21.00 ТНТ-комедия: «Обещать – не значит жениться»
23.20 «Дом 2. Город любви»
00.20 «ДОМ-2. После заката»
00.55 «Мы – одна команда» Драма, США, 2006 г.
00.40, 00.55 Погода. Объявления
03.30 «Иствик» Сериал
04.20 "Сумеречная зона"
05.10 «Необъяснимо, но факт»
06.10 "Счастливы вместе"
06.40 "Саша+Маша"
07.00 Окончание программ

# ВТОРНИК 12 ФЕВРАЛЯ

**Облачно, - 1 °C, - 4 °C**

## ПЕРВЫЙ КАНАЛ

5.00 Новости.
5.05 Телеканал «Доброе утро».
9.00 Новости.
9.15 Контрольная закупка.
9.45 «Жить здорово!» (12+).
10.55 Модный приговор.
12.00 Новости (с субтитрами).
12.20 «Время обедать!».
13.00 «Доброго здоровьица!» с Геннадием Малаховым 12+
14.00 Другие новости.
14.25 Понять. Простить (12+).
15.00 Новости (с субтитрами).
15.20 «Хочу знать».
15.50 «Ты не один» (16+).
16.20 «Дешево и сердито»
17.00 «Неравный брак». (16+).
18.00 Вечерние новости.
18.50 «Давай поженимся!» (16+).
19.50 «Пусть говорят» (16+).
21.00 «Время».
21.30 «Грач». Многосерийный фильм (16+).
23.30 «Вечерний Ургант» (16+).
0.00 Ночные новости.
0.25 «Городские пижоны». Премьера. «Карточный домик» (16+).
1.20 Фестиваль итальянской песни «Сан-Ремо 2013». Трансляция из театра «Аристон».
3.00 Новости.
3.05 Фестиваль итальянской песни «Сан-Ремо 2013». Трансляция из театра « Аристон». Продолжение.

## КУЛЬТУРА

6.30 «Евроньюс».
10.00 «Наблюдатель».
11.15 «ПЕРРИ МЭЙСОН».
12.10 А на самом деле... «Случаи из жизни барона Мюнхгаузена».
12.40 «Мировые сокровища культуры».
12.55 «Сати.Нескучная классика..»
13.35 «Австралия - путешествие во времени».
14.30 «Вадим Спиридонов: услышать вечный зов».
15.10 «Пятое измерение».
15.40 Новости культуры.
15.50 Иллюзион.
17.15 К 110-летию со дня рождения Анатолия Александрова. «Секретные физики».
17.40 Юбилейный фестиваль Родиона Щедрина. Симфонический оркестр Мариинского театра.
18.40 Academia.
19.30 Новости культуры.
19.45 Главная роль.
20.00 Власть факта.
20.40 К 110-летию со дня рождения Семена Гейченко. «Больше, чем любовь».
21.20 Ступени цивилизации.
22.15 «Игра в бисер»
23.00 «Завтра не умрет никогда».
23.30 Новости культуры.
23.50 «КОМАНДОР».
1.25 Государственный ансамбль скрипачей «Виртуозы Якутии».

## РОССИЯ

5.00 Утро России.
9.00 «1000 мелочей». Ток-шоу.
9.45 «О самом главном».
10.30 «КУЛАГИН И ПАРТНЕРЫ». (12+).
11.00 Вести.
11.30 Местное время. Вести-Москва.
11.50 «ТАЙНЫ СЛЕДСТВИЯ». (12+)
12.50 «Дело Х. Следствие продолжается».(12+).
13.50 Вести. Дежурная часть.
14.00 Вести.
14.30 Местное время. Вести-Москва.
14.50 «ЕФРОСИНЬЯ. ТАЁЖНАЯ ЛЮБОВЬ» Телесериал.
15.45 «ТАЙНЫ ИНСТИТУТА БЛАГОРОДНЫХ ДЕВИЦ».
16.45 Вести. Дежурная часть.
17.00 Вести.
17.30 Местное время. Вести-Москва.
17.50 «ДОМ У БОЛЬШОЙ РЕКИ». (12+).
19.40 Местное время. Вести-Москва.
20.00 Вести.
20.30 Спокойной ночи, малыши!
20.40 «Прямой эфир». (12+).
21.30 «ТАЙНЫ СЛЕДСТВИЯ-12». (12+).
23.20 Специальный корреспондент. (16+).
0.25 Премьера. «Кузькина мать. Итоги». «Город-яд». (12+).
1.25 Вести +.
1.50 «Честный детектив». (16+).
2.25 «ЛИСТЬЯ ТРАВЫ» (16+).
4.45 Вести. Дежурная часть.

## СТС

6.00 «Настоящие охотники за привидениями». (6+).
7.00 «Скуби Ду. Корпорация «Тайна» (6+). Мультсериал.
7.30 «Жизнь с Луи». (6+). Мультсериал.
8.00 «ВОСЬМИДЕСЯТЫЕ». (16+) Лирическая комедия.
8.30 (16+) «СВЕТОФОР».
9.00 (16+) «ВОРОНИНЫ».
9.30 (16+) «ВОРОНИНЫ».
10.30 «Даёшь молодёжь!» (16+).
11.30 «Галилео». (0+) Научно-развлекательный журнал. Ведущий - Александр Пушной.
12.30 «6 кадров» (16+). Комедийный сериал.
13.30 «6 кадров» (16+).
14.00 «ВЕРТИКАЛЬНЫЙ ПРЕДЕЛ» (12+). Художественный фильм. США - Германия, 2000 г.
16.20 «6 кадров» (16+).
16.30 «Даёшь молодёжь!» (16+).
17.00 «ВОСЬМИДЕСЯТЫЕ». (16+)
17.30 (16+) «ВОРОНИНЫ».
18.30 (16+) «ВОРОНИНЫ».
19.00 (16+) «КУХНЯ».
20.00 «ВОСЬМИДЕСЯТЫЕ». (16+)
21.00 (16+) «СВЕТОФОР».
21.30 «САНКТУМ» (16+).
23.35 «6 кадров» (16+).
0.00 «Даёшь молодёжь!» (16+).
0.30 «ДНЕВНИК ДОКТОРА ЗАЙЦЕВОЙ». (16+)
2.30 «СОФИ» (12+).
4.30 «ТАЙНЫ СМОЛВИЛЯ». (12+).
5.20 «СООБЩЕСТВО». (16+).
5.45 Музыка на СТС (16+).

## ТВ-Центр

6.00 «Настроение».
8.25 «SOS» НАД ТАЙГОЙ». (12+).
9.45 «ЕЩЁ ОДИН ШАНС». 12+
11.30 События.
11.50 «ЕЩЁ ОДИН ШАНС». (12+).
13.40 «Pro жизнь». Ток-шоу (16+).
14.30 События.
14.50 Город новостей.
15.10 «Наша Москва» (12+).
15.30 «ГОСУДАРСТВЕННАЯ ГРАНИЦА». (12+).
16.50 «Животные в мегаполисе». (12+).
17.30 События.
17.50 «Доказательства вины. Игры дьявола» (16+).
18.25 «Право голоса». (16+).
19.30 Город новостей.
19.45 Петровка, 38 (16+).
20.00 «ПРАВДА СКРЫВАЕТ ЛОЖЬ». Телесериал. (16+).
22.00 События.
22.20 «Китай: власть над миром?» Фильм Леонида Млечина. (12+).
0.05 События. 25-й час.
0.40 «ФАНТОМАС РАЗБУШЕВАЛСЯ». (12+).
2.35 «Врачи» (12+).
3.20 «ПРОВЕРЕНО - МИН НЕТ». (12+).
5.05 Петровка, 38 (16+).
5.25 Тайны нашего кино. «Операция «Ы» и другие приключения Шурика» 12+

## ДОМАШНИЙ

6.30 «Одна за всех». (16+).
7.00 «Звёздная жизнь». Документальный цикл 16+
7.30 «Одна за всех». (16+).
8.00 «Полезное утро» (0+).
8.30 «ПИРОЖКИ С КАРТОШКОЙ», 2 серии (16+). Детектив.
10.35 «По делам несовершеннолетних» 16+
11.35 Дело Астахова (16+).
12.30 «Красота без жертв» (16+).
13.30 «Мне нагадали судьбу» 12+
14.30 «Звёздная жизнь». Документальный цикл 16+
15.00 Женские истории Виктории Токаревой. «ЕДИНСТВЕННОМУ. ДО ВОСТРЕБОВАНИЯ» (16+).
17.00 «Игры судьбы» (16+).
18.00 «МАРГОША». (16+) Драмеди.
19.00 «Красота без жертв» (16+).
20.00 «ПЯТАЯ ГРУППА КРОВИ» 16+
21.50 «Одна за всех». (16+).
22.00 «Жёны олигархов» (16+).
23.00 «Одна за всех». (16+).
23.30 «ДАЧНИЦА», 2 серии (16+).
1.20 «Звёздные истории». (16+).
2.20 «ТАНЕЦ НАШЕЙ ЛЮБВИ»16+
3.20 «ПРОРОК» (12+).
5.20 «Прошла любовь...» Документальный фильм16+
5.50 Вкусы мира (0+).
6.00 «Профессии». «Дорога домой». (16+).

## НТВ

6.00 Информационный канал «НТВ утром».
8.10 Сериал «ВОЗВРАЩЕНИЕ МУХТАРА» (16+).
10.00 Сегодня.
10.20 «Поедем, поедим!» (0+).
10.50 «До суда» (16+).
11.55 Суд присяжных (16+).
13.00 Сегодня.
13.25 «Суд присяжных. Окончательный вердикт» (16+).
14.35 Премьера. Сериал «СУПРУГИ» (16+).
15.30 Обзор. Чрезвычайное происшествие.
16.00 Сегодня.
16.25 «Прокурорская проверка» (16+).
17.40 «Говорим и показываем». Ток-шоу с Леонидом Закошанским (16+).
18.30 Обзор. Чрезвычайное происшествие.
19.00 Сегодня.
19.30 Премьера. Боевик «МОРСКИЕ ДЬЯВОЛЫ. СМЕРЧ» (16+).
21.25 Премьера. Остросюжетный сериал «ОДИНОКИЙ ВОЛК» (16+).
23.15 Сегодня. Итоги.
23.35 Остросюжетный сериал «ЧУЖОЙ РАЙОН» (16+).
1.30 Главная дорога (16+).
2.05 Квартирный вопрос (0+).
3.10 Дикий мир(0+).
3.40 Сериал «ЗАКОН И ПОРЯДОК» (16+).
4.50 «Судебный детектив» (16+).

## ТНТ-ПОИСК

07.00 "Код Лиоко" Мультсериал
07.35 "Покемоны: Победители Лиги Синно" Мультсериал
08.00, 14.00 Повтор программы "Новости дня", Погода, Объявления.
08.25 "Счастливы вместе"
09.00 "Жизнь и приключения робота-подростка"
09.25 «Пингвины из «Мадагаскара»»
09.55 «Пингвины из «Мадагаскара»»
10.20 «Губка Боб Квадратные штаны»
11.00 «Обещать – не значит жениться»
13.30 "Универ"
14.30 «Дом-2. Lite»
16.25 "Интерны"
17.00 "Интерны"
17.30 "Счастливы вместе"
18.00 "Счастливы вместе"
18.30 "Деффчонки"
19.00 «Универ. Новая общага»
19.30 Программа «Новости дня». Погода. Объявления
20.00 "Деффчонки"
20.30 «Универ. Новая общага»
21.00 ТНТ-комедия: «Любовь по правилам и без»
23.30 «Дом 2. Город любви»
00.30 «ДОМ-2. После заката»
01.00 «Аморе»
00.40, 00.55 Погода. Объявления
03.00 «Иствик» Сериал
03.55 "Счастливы вместе"
04.25 «Необъяснимо, но факт»
05.25 "Счастливы вместе"
05.55 "Счастливы вместе"
06.25 "Счастливы вместе"
07.00 Окончание программ

# СРЕДА 13 ФЕВРАЛЯ

**Облачно, небольшой снег, - 2 °C, - 6 °C**

## ПЕРВЫЙ КАНАЛ

5.00 Новости.
5.05 Телеканал «Доброе утро».
9.00 Новости.
9.15 Контрольная закупка.
9.45 «Жить здорово!» (12+).
10.55 Модный приговор.
12.00 Новости (с субтитрами).
12.20 «Время обедать!».
13.00 «Доброго здоровьица!» с Геннадием Малаховым 12+
14.00 Другие новости.
14.25 Понять. Простить (12+).
15.00 Новости (с субтитрами).
15.20 «Хочу знать».
15.50 «Ты не один» (16+).
16.20 «Дешево и сердито»
17.00 «Неравный брак». (16+).
18.00 Вечерние новости.
18.50 «Давай поженимся!» (16+).
19.50 «Пусть говорят» (16+).
21.00 «Время».
21.30 Премьера сезона. «Страсти по Чапаю». (16+).
23.30 «Вечерний Ургант» (16+).
0.00 Ночные новости.
0.25 «Городские пижоны». Премьера. «Карточный домик» (16+).
1.30 Фестиваль итальянской песни «Сан-Ремо 2013». Трансляция из театра «Аристон».
3.00 Новости.
3.05 Фестиваль итальянской песни «Сан-Ремо 2013». Трансляция из театра « Аристон». Продолжение.

## КУЛЬТУРА

6.30 «Евроньюс».
10.00 «Наблюдатель».
11.15 «ПЕРРИ МЭЙСОН».
12.10 А на самом деле... «Пишу тебя на Океане...»
12.40 «Мировые сокровища культуры».
12.55 Власть факта.
13.35 «Австралия - путешествие во времени».
14.30 «Больше, чем любовь».
15.10 Красуйся, град Петров! Зодчий Александр Хренов.
15.40 Новости культуры.
15.50 Иллюзион.
17.25 «Мировые сокровища культуры».
17.40 Юбилейный фестиваль Родиона Щедрина. Симфонический оркестр Мариинского театра.
18.40 Academia.
19.30 Новости культуры.
19.45 Главная роль.
20.00 «Абсолютный слух». Альманах по истории музыкальной культуры.
20.40 130 лет со дня рождения Евгения Вахтангова. «У меня нет слез - возьми мою сказку».
21.20 Ступени цивилизации.
22.15 Магия кино.
23.00 «Завтра не умрет никогда».
23.30 Новости культуры.
23.50 «КОМАНДОР».
1.30 Р. Штраус. Сюита вальсов из оперы «Кавалер розы».

## РОССИЯ

5.00 Утро России.
9.00 «1000 мелочей». Ток-шоу.
9.45 «О самом главном».
10.30 «КУЛАГИН И ПАРТНЕРЫ». (12+).
11.00 Вести.
11.30 Местное время. Вести-Москва.
11.50 Анна Ковальчук в детективном телесериале «ТАЙНЫ СЛЕДСТВИЯ». (12+).
12.50 «Дело Х. Следствие продолжается». (12+).
13.50 Вести. Дежурная часть.
14.00 Вести.
14.30 Местное время. Вести-Москва.
14.50 «ЕФРОСИНЬЯ. ТАЁЖНАЯ ЛЮБОВЬ» Телесериал.
15.45 «ТАЙНЫ ИНСТИТУТА БЛАГОРОДНЫХ ДЕВИЦ».
16.45 Вести. Дежурная часть.
17.00 Вести.
17.30 Местное время. Вести-Москва.
17.50 Ольга Кабо и Александр Балуев в телесериале «ДОМ У БОЛЬШОЙ РЕКИ». (12+).
19.40 Местное время. Вести-Москва.
20.00 Вести.
20.30 Спокойной ночи, малыши!
20.40 «Прямой эфир». (12+).
21.30 «ТАЙНЫ СЛЕДСТВИЯ-12».12+
23.20 Премьера. «Три капитана. Русская Арктика».
1.10 Вести +.
1.35 «ПРЯМОЙ КОНТАКТ» (16+).
3.20 «ЧАК-4» (США). 2004 г. (16+).
4.15 Комната смеха.

## СТС

6.00 «Настоящие охотники за привидениями». (6+).
7.00 «Скуби Ду. Корпорация «Тайна» (6+). Мультсериал.
7.30 «Жизнь с Луи». (6+).
8.00 «ВОСЬМИДЕСЯТЫЕ». (16+) Лирическая комедия.
8.30 (16+) «СВЕТОФОР».
9.00 (16+) «ВОРОНИНЫ».
9.30 (16+) «ВОРОНИНЫ».
10.30 «Даёшь молодёжь!» (16+). Комедийный сериал.
11.30 «Галилео». (0+) Научно-развлекательный журнал. Ведущий - Александр Пушной.
12.30 «6 кадров» (16+).
13.30 «6 кадров» (16+).
14.00 «РАЗБОРКИ В СТИЛЕ КУНГ-ФУ» (16+). Художественный фильм. Китай, 2004 г.
16.00 «Даёшь молодёжь!» (16+).
17.00 «ВОСЬМИДЕСЯТЫЕ». (16+)
17.30 (16+) «ВОРОНИНЫ».
18.30 (16+) «ВОРОНИНЫ».
19.00 (16+) «КУХНЯ».
20.00 «ВОСЬМИДЕСЯТЫЕ». (16+)
21.00 (16+) «СВЕТОФОР».
21.30 «ОТКРЫТОЕ МОРЕ. НОВЫЕ ЖЕРТВЫ» (16+).
23.10 «6 кадров» (16+).
0.00 «Даёшь молодёжь!» (16+).
0.30 «ДНЕВНИК ДОКТОРА ЗАЙЦЕВОЙ». (16+) Романтическая комедия.
2.30 «ГАМБИТ» (16+).
4.35 «ТАЙНЫ СМОЛВИЛЯ». (12+) .
5.25 «СООБЩЕСТВО». (16+).
5.50 Музыка на СТС (16+).

## ТВ-Центр

6.00 «Настроение».
8.30 Лидия Смирнова в фильме «МОЯ ЛЮБОВЬ».
10.00 «Лидия Смирнова. Я родилась в рубашке». 12+
10.50 Петровка, 38 (16+).
11.10 «ЖЕНСКАЯ ЛОГИКА-5». Художественный фильм 12+
11.30 События.
11.50 «ЖЕНСКАЯ ЛОГИКА-5». 12+
13.40 «Pro жизнь». (16+).
14.30 События.
14.50 Город новостей.
15.10 «Наша Москва» (12+).
15.30 «ГОСУДАРСТВЕННАЯ ГРАНИЦА». (12+).
17.00 «Животные в мегаполисе». (12+).
17.30 События.
17.50 Линия защиты (16+).
18.25 «Право голоса». (16+).
19.30 Город новостей.
19.45 Петровка, 38 (16+).
20.00 «ПРАВДА СКРЫВАЕТ ЛОЖЬ». Телесериал. (16+).
22.00 События.
22.20 «Русский вопрос» (12+).
23.15 «Хроники московского быта. Золото-бриллианты» (12+).
0.05 События. 25-й час.
0.40 «ОПАСНЫЕ ДРУЗЬЯ». (12+).
2.35 «Врачи» (12+).
3.25 «ВОЙНА ФОЙЛА». (16+).
5.25 «Доказательства вины. Игры дьявола» (16+).

## ДОМАШНИЙ

6.30 «Одна за всех». Комедийное шоу (16+).
7.00 «Звёздная жизнь». Документальный цикл (16+).
7.30 «Одна за всех». Комедийное шоу (16+).
8.00 «Полезное утро» (0+).
8.30 «Одна за всех». (16+).
8.40 «ДАЧНИЦА», 2 серии (16+)
10.30 «По делам несовершеннолетних» 16+
11.30 Дело Астахова (16+).
12.30 «Красота без жертв» (16+).
13.30 «Мне нагадали судьбу» 12+
14.30 «Звёздная жизнь». (16+).
15.00 Женские истории Виктории Токаревой. «ВАЖНЕЕ, ЧЕМ ЛЮБОВЬ...» (16+)
17.00 «Игры судьбы» (16+).
18.00 «МАРГОША». (16+).
19.00 «Красота без жертв» (16+).
20.00 «ПЯТАЯ ГРУППА КРОВИ»16+
21.50 «Одна за всех». (16+).
22.00 «Жёны олигархов» (16+).
23.00 «Одна за всех». (16+).
23.30 «ВОРОБЫШЕК» (16+).
1.20 «Звёздная жизнь». (16+).
2.20 «ТАНЕЦ НАШЕЙ ЛЮБВИ16+
3.20 «ПРОРОК» (12+).
5.20 «Прошла любовь...» (16+).
5.50 Улицы мира (0+).
6.00 «Профессии». «Дорогие женщины». (16+).

## НТВ

6.00 Информационный канал «НТВ утром».
8.10 Сериал «ВОЗВРАЩЕНИЕ МУХТАРА» (16+).
10.00 Сегодня.
10.20 «Чудо техники» с Сергеем Малозёмовым (12+).
10.50 «До суда» (16+).
11.55 Суд присяжных (16+).
13.00 Сегодня.
13.25 «Суд присяжных. Окончательный вердикт» (16+).
14.35 Премьера. Сериал «СУПРУГИ» (16+).
15.30 Обзор. Чрезвычайное происшествие.
16.00 Сегодня.
16.25 «Прокурорская проверка» (16+).
17.40 «Говорим и показываем». Ток-шоу с Леонидом Закошанским (16+).
18.30 Обзор. Чрезвычайное происшествие.
19.00 Сегодня.
19.30 Премьера. Боевик «МОРСКИЕ ДЬЯВОЛЫ. СМЕРЧ» (16+).
21.25 «ОДИНОКИЙ ВОЛК» (16+).
23.10 Сегодня. Итоги.
23.30 Футбол. Лига чемпионов УЕФА. «Реал» (Испания) - «Манчестер Юнайтед» (Англия). Прямая трансляция.
1.40 «Лига чемпионов УЕФА. Обзор».
2.10 «ДЭН» (16+).
4.15 Дикий мир (0+).
4.50 «Судебный детектив» (16+).

## ТНТ-ПОИСК

07.00 "Код Лиоко" Мультсериал
07.35 "Покемоны: Победители Лиги Синно" Мультсериал
08.00, 14.00 Повтор программы "Новости дня", Погода, Объявления.
08.25 "Счастливы вместе"
09.00 "Жизнь и приключения робота-подростка"
09.25 «Пингвины из «Мадагаскара»»
09.55 «Пингвины из «Мадагаскара»»
10.20 «Губка Боб Квадратные штаны»
10.50 «Любовь по правилам и без»
13.30 "Универ"
14.30 «Дом-2. Lite»
16.25 "Интерны"
17.00 "Интерны"
17.30 "Счастливы вместе"
18.00 "Счастливы вместе"
18.30 "Деффчонки" Ситком
19.00 "Универ. Новая общага"
19.30 Программа «Новости дня». Погода. Объявления
20.00 "Деффчонки" Ситком
20.30 "Универ. Новая общага"
21.00 «Поцелуй на удачу»
23.00 «Дом 2. Город любви»
00.00 «ДОМ-2. После заката»
00.30 "День отца"
00.40, 00.55 Погода. Объявления
02.25 «Иствик» Сериал
03.15 "Счастливы вместе"
03.45 "Счастливы вместе"
04.15 "Счастливы вместе"
04.50 «Необъяснимо, но факт»
05.50 "Счастливы вместе"
06.20 "Счастливы вместе"
07.00 Окончание программы

# ЧЕТВЕРГ 14 ФЕВРАЛЯ

**Облачно, - 4 °C, - 8 °C**

## ПЕРВЫЙ КАНАЛ

5.00 Новости.
5.05 Телеканал «Доброе утро».
9.00 Новости.
9.15 Контрольная закупка.
9.45 «Жить здорово!» (12+).
10.55 Модный приговор.
12.00 Новости (с субтитрами).
12.20 «Время обедать!».
13.00 «Доброго здоровьица!» с Геннадием Малаховым 12+
14.00 Другие новости.
14.25 Понять. Простить (12+).
15.00 Новости (с субтитрами).
15.20 «Хочу знать».
15.50 «Ты не один» (16+).
16.20 «Дешево и сердито»
17.00 «Неравный брак». (16+).
18.00 Вечерние новости
18.50 «Давай поженимся!» (16+).
19.50 «Пусть говорят» (16+).
21.00 «Время».
21.30 Премьера сезона. «Страсти по Чапаю». (16+).
23.30 «Вечерний Ургант» (S) (16+).
0.00 Ночные новости.
0.25 «Городские пижоны». Премьера. «Карточный домик» (16+).
1.25 Фестиваль итальянской песни «Сан-Ремо 2013». Трансляция из театра «Аристон».
3.00 Новости.
3.05 Фестиваль итальянской песни «Сан-Ремо 2013». Трансляция из театра «Аристон». Продолжение.

## КУЛЬТУРА

6.30 «Евроньюс».
10.00 «Наблюдатель».
11.15 «ПЕРРИ МЭЙСОН».
12.10 А на самом деле... «Странная песенка Суок».
12.40 «Мировые сокровища культуры».
12.55 «Абсолютный слух».
13.35 «Австралия - путешествие во времени».
14.30 «Евгений Вахтангов. У меня нет слез - возьми мою сказку».
15.10 «Письма из провинции». Киров.
15.40 Новости культуры.
15.50 «ОГНЕННЫЕ ВЕРСТЫ».
17.15 «Надо жить, чтобы все пережить. Людмила Макарова».
17.40 Юбилейный фестиваль Родиона Щедрина. Симфонический оркестр Мариинского театра.
18.40 Academia.
19.30 Новости культуры.
19.45 Главная роль.
20.00 Черные дыры. Белые пятна.
20.40 85 лет со дня рождения ученого. «Добрый день Сергея Капицы».
21.20 Ступени цивилизации.
22.15 «Культурная революция».
23.00 «Завтра не умрет никогда».
23.30 Новости культуры.
23.50 «КОМАНДОР».
1.35 Л. Бетховен. Соната №10.

## РОССИЯ

5.00 Утро России.
9.00 «1000 мелочей». Ток-шоу.
9.45 «О самом главном».
10.30 «КУЛАГИН И ПАРТНЕРЫ». (12+).
11.00 Вести.
11.30 Местное время. Вести-Москва.
11.50 «ТАЙНЫ СЛЕДСТВИЯ». (12+).
12.50 «Дело Х. Следствие продолжается». (12+).
13.50 Вести. Дежурная часть.
14.00 Вести.
14.30 Местное время. Вести-Москва.
14.50 «ЕФРОСИНЬЯ. ТАЁЖНАЯ ЛЮБОВЬ» Телесериал.
15.45 «ТАЙНЫ ИНСТИТУТА БЛАГОРОДНЫХ ДЕВИЦ».
16.45 Вести. Дежурная часть.
17.00 Вести.
17.30 Местное время. Вести-Москва.
17.50 Ольга Кабо и Александр Балуев в телесериале «ДОМ У БОЛЬШОЙ РЕКИ». (12+).
19.40 Местное время. Вести-Москва.
20.00 Вести.
20.30 Спокойной ночи, малыши!
20.40 «Прямой эфир». (12+).
21.30 «Русская серия». «ТАЙНЫ СЛЕДСТВИЯ-12». (12+).
23.20 «Поединок». Программа Владимира Соловьёва. 12+
0.55 Вести +.
1.20 «ПОКРОВИТЕЛЬ» (16+).
3.05 «ЧАК-4» (США). 2004 г. (16+).
3.55 Комната смеха.

## СТС

6.00 «Настоящие охотники за привидениями». (6+).
7.00 «Скуби Ду. Корпорация «Тайна» (6+). Мультсериал.
7.30 «Жизнь с Луи». (6+).
8.00 «ВОСЬМИДЕСЯТЫЕ». (16+) Лирическая комедия.
8.30 (16+) «СВЕТОФОР».
9.00 (16+) «ВОРОНИНЫ».
9.30 (16+) «ВОРОНИНЫ».
10.30 «Даёшь молодёжь!» (16+).
11.30 «Галилео». (0+) Научно-развлекательный журнал. Ведущий - Александр Пушной.
12.30 «6 кадров» (16+).
13.30 «6 кадров» (16+).
14.00 «ТАЙНЫЕ АГЕНТЫ» (16+).
16.00 «Даёшь молодёжь!» (16+).
17.00 «ВОСЬМИДЕСЯТЫЕ». (16+)
17.30 (16+) «ВОРОНИНЫ».
18.30 (16+) «ВОРОНИНЫ».
19.00 (16+) «КУХНЯ».
20.00 «ВОСЬМИДЕСЯТЫЕ». (16+)
21.00 (16+) «СВЕТОФОР».
21.30 «ПУЛЕНЕПРОБИВАЕМЫЙ» (16+). Художественный фильм. США, 2003 г.
23.25 «6 кадров» (16+).
0.00 «Даёшь молодёжь!» (16+).
0.30 «ДНЕВНИК ДОКТОРА ЗАЙЦЕВОЙ». (16+) Романтическая комедия.
2.30 «ИЗМУЧЕННЫЙ» (18+). Художественный фильм. США - Канада, 2009 г.
4.00 «ТАЙНЫ СМОЛВИЛЯ». (12+) Фантастический сериал.
5.40 Музыка на СТС (16+).

## ТВ-Центр

6.00 «Настроение».
8.30 «ВАЛЕНТИН И ВАЛЕНТИНА».
10.20 «Любовь и глянец». (12+).
11.10 Петровка, 38 (16+).
11.30 События.
11.50 «ВОЗВРАЩЕНИЕ ДОМОЙ». Художественный фильм. 1-я и 2-я серии. (16+).
13.45 «Pro жизнь». Ток-шоу (16+).
14.30 События.
14.50 Город новостей.
15.10 «Наша Москва» (12+).
15.30 «ГОСУДАРСТВЕННАЯ ГРАНИЦА». (12+).
16.55 «Животные в мегаполисе». Документальный сериал (Япония) (12+).
17.30 События.
17.50 «Осторожно, мошенники!» (16+).
18.25 «Право голоса». (16+).
19.30 Город новостей.
19.45 Петровка, 38 (16+).
20.00 «ПРАВДА СКРЫВАЕТ ЛОЖЬ». Телесериал. (16+).
22.00 События.
22.20 «Смерть с дымком». Документальный фильм. (16+).
0.05 События. 25-й час.
0.40 «БЕЛЫЙ ПЕСОК». (16+).
2.20 «Врачи» (12+).
3.05 «БЛАГОЧЕСТИВАЯ КУРТИЗАНКА». (16+).
5.20 Линия защиты (16+).

## ДОМАШНИЙ

6.30 «Одна за всех». (16+).
7.00 «Звёздная жизнь». Документальный цикл 16+
7.30 «Одна за всех». (16+).
8.00 «Полезное утро» (0+).
8.30 «Одна за всех». Комедийное шоу (16+).
8.40 «ВОРОБЫШЕК» (16+).
10.30 «По делам несовершеннолетних» 16+
11.30 Дело Астахова (16+).
12.30 «Красота без жертв» (16+).
13.30 «Мне нагадали судьбу» 12+
14.30 «Звёздная жизнь». Документальный цикл 16+
15.00 Женские истории Виктории Токаревой. «ЛИЛИИ ДЛЯ ЛИЛИИ». (16+).
17.00 «Игры судьбы» (16+).
18.00 «МАРГОША». (16+) Драмеди.
19.00 «Красота без жертв» (16+).
20.00 «ПЯТАЯ ГРУППА КРОВИ» 16+
21.50 «Одна за всех». Комедийное шоу (16+).
22.00 «Жёны олигархов» (16+).
23.00 «Одна за всех». Комедийное шоу (16+).
23.30 «ТАЁЖНАЯ ПОВЕСТЬ» (16+).
1.25 «Звёздная жизнь». (16+).
2.25 «ТАНЕЦ НАШЕЙ ЛЮБВИ»16+
3.25 «ПРОРОК» (12+).
5.25 «Прошла любовь...» (16+).
6.00 «Профессии». «Ищу себя». (16+)

## НТВ

6.00 «НТВ утром».
8.10 Сериал «ВОЗВРАЩЕНИЕ МУХТАРА» (16+).
10.00 Сегодня.
10.20 «Медицинские тайны» (16+)
10.50 «До суда» (16+).
11.55 Суд присяжных (16+).
13.00 Сегодня.
13.25 «Суд присяжных. Окончательный вердикт» (16+).
14.35 Премьера. Сериал «СУПРУГИ» (16+).
15.30 Обзор. Чрезвычайное происшествие.
16.00 Сегодня.
16.25 «Прокурорская проверка» (16+).
17.40 «Говорим и показываем». (16+).
18.30 Обзор. Чрезвычайное происшествие.
19.00 Сегодня.
19.30 «МОРСКИЕ ДЬЯВОЛЫ. СМЕРЧ» (16+).
20.45 Футбол. Лига Европы УЕФА. «Зенит» (Россия) - «Ливерпуль» (Англия). Прямая трансляция.
22.55 Премьера. Боевик «МОРСКИЕ ДЬЯВОЛЫ. СМЕРЧ». (16+).
23.35 Сегодня. Итоги.
23.55 Остросюжетный сериал «ЧУЖОЙ РАЙОН» (16+).
0.55 «Дачный ответ» (0+).
2.00 «Лига Европы УЕФА. Обзор».
2.30 Боевик «МОРСКИЕ ДЬЯВОЛЫ « (16+).
4.30 Дикий мир (0+).
4.50 «Судебный детектив» (16+).

## ТНТ-ПОИСК

07.00 "Код Лиоко" Мультсериал
07.35 "Покемоны: Победители Лиги Синно" Мультсериал
08.00, 14.00 Повтор программы "Новости дня", Погода, Объявления.
08.25 "Счастливы вместе"
09.00 "Жизнь и приключения робота-подростка"
09.25 «Пингвины из Мадагаскара»
09.55 «Пингвины из Мадагаскара»
10.20 «Губка Боб Квадратные штаны»
10.50 «Губка Боб Квадратные штаны»
11.25 «Поцелуй на удачу»
13.30 «Универ» Ситком
14.00 Повтор программы «Новости дня». Погода. Объявления.
14.30 «Дом-2. Lite»
16.25 "Интерны"
17.00 "Интерны"
17.30 "Счастливы вместе"
18.00 "Счастливы вместе"
18.30 «Деффчонки»
19.00 Прямой эфир. Погода, Объявления
20.00 «Деффчонки»
20.30 «Универ. Новая общага»
21.00 «День Святого Валентина»
23.20 «Дом 2. Город любви»
00.20 «ДОМ-2. После заката»
00.50 «Американская девственница»
00.55, 01.20 Погода, Объявления
02.35 «Иствик» Сериал
03.25 "Счастливы вместе"
04.15 "Счастливы вместе"
04.25 «Необъяснимо, но факт»
05.25 "Счастливы вместе"
05.55 "Счастливы вместе"
06.25 "Счастливы вместе"
07.00 Окончание программы

# ПЯТНИЦА 15 ФЕВРАЛЯ

**Малооблачно, - 10 °С, - 12 °С**

### ПЕРВЫЙ КАНАЛ

5.00 Новости.
5.05 Телеканал «Доброе утро».
9.00 Новости.
9.15 Контрольная закупка.
9.45 «Жить здорово!» (12+).
10.55 Модный приговор.
12.00 Новости (с субтитрами).
12.20 «Время обедать!».
13.00 «Доброго здоровьица!» с Геннадием Малаховым (12+).
14.00 Другие новости.
14.25 Понять. Простить (12+).
15.00 Новости (с субтитрами).
15.20 «Хочу знать».
15.50 Ералаш.
17.00 «Жди меня».
18.00 Вечерние новости (с субтитрами).
18.50 «Человек и закон» с Алексеем Пимановым (16+).
19.50 «Поле чудес».
21.00 «Время».
21.30 Премьера. «Две звезды».
23.00 «Вечерний Ургант» (16+).
23.55 «Городские пижоны». Премьера. «Карточный домик» (16+).
1.00 Фестиваль итальянской песни «Сан-Ремо 2013». Трансляция из театра «Аристон».
4.45 Сериал «24 ЧАСА» (16+).

### КУЛЬТУРА

6.30 «Евроньюс».
10.00 Новости культуры.
10.20 «Лето Господне». Сретение Господне.
10.50 Шедевры старого кино. «СЛУЧАЙНАЯ ВСТРЕЧА».
12.10 «Иоганн Кеплер».
12.20 «Провинциальные музеи». Башня над «Маркизовой лужей».
12.50 Черные дыры. Белые пятна.
13.35 «Австралия - путешествие во времени».
14.30 «Матушка Георгия».
14.55 «Мировые сокровища культуры».
15.10 «Личное время». Евгений Гришковец.
15.40 Новости культуры.
15.50 Иллюзион.
17.15 «Царская ложа». Мариинский театр.
17.55 Игры классиков.
18.45 «Инна Ульянова... Инезилья».
19.30 Новости культуры.
19.45 Смехоностальгия.
20.15 «Искатели». «Клады Ростовской земли».
21.00 «МНОГО ШУМА ИЗ НИЧЕГО».
22.35 «Линия жизни».
23.30 Новости культуры.
23.50 «КОМАНДОР».
1.30 П.И. Чайковский. Скрипичные соло из балетов «Спящая красавица» и «Лебединое озеро».

### РОССИЯ

5.00 Утро России.
8.55 Мусульмане.
9.05 «1000 мелочей». Ток-шоу.
9.45 «О самом главном».
10.30 «КУЛАГИН И ПАРТНЕРЫ». (12+).
11.00 Вести.
11.30 Местное время. Вести-Москва.
11.50 Анна Ковальчук в детективном телесериале «ТАЙНЫ СЛЕДСТВИЯ».12+
12.50 «Дело Х. Следствие продолжается». (12+).
13.50 Вести. Дежурная часть.
14.00 Вести.
14.30 Местное время. Вести-Москва.
14.50 «ЕФРОСИНЬЯ. ТАЁЖНАЯ ЛЮБОВЬ» Телесериал.
15.45 «ТАЙНЫ ИНСТИТУТА БЛАГОРОДНЫХ ДЕВИЦ».
16.45 Вести. Дежурная часть.
17.00 Вести.
17.30 Местное время. Вести-Москва.
17.50 Ольга Кабо и Александр Балуев в телесериале «ДОМ У БОЛЬШОЙ РЕКИ». (12+).
19.40 Местное время. Вести-Москва.
20.00 Вести.
20.30 Спокойной ночи, малыши!
20.40 «Прямой эфир». (12+).
21.30 «Юрмала». Фестиваль юмористических программ. (12+).
23.25 «ДОРОГА, ВЕДУЩАЯ К СЧАСТЬЮ». 2009 г. (12+).
1.15 «КРАСНЫЙ ЛОТОС». (12+).
3.10 «ТЕМНОКОЖИЕ АМЕРИКАНСКИЕ ПРИНЦЕССЫ» (16+).

### СТС

6.00 «Настоящие охотники за привидениями». (6+).
7.00 «Скуби Ду. Корпорация «Тайна» (6+). Мультсериал.
7.30 «Жизнь с Луи». (6+).
8.00 «ВОСЬМИДЕСЯТЫЕ». (16+)
8.30 (16+) «СВЕТОФОР».
9.00 (16+) «ВОРОНИНЫ».
9.30 (16+) «ВОРОНИНЫ».
10.30 «Даёшь молодёжь!» (16+).
11.30 «Галилео». (0+) Научно-развлекательный журнал. Ведущий - Александр Пушной.
12.30 «6 кадров» (16+).
13.30 «6 кадров» (16+).
14.00 «ПУЛЕНЕПРОБИВАЕМЫЙ» (16+).
16.00 «Даёшь молодёжь!» (16+).
17.00 «ВОСЬМИДЕСЯТЫЕ». (16+) Лирическая комедия.
17.30 (16+) «ВОРОНИНЫ».
18.30 (16+) «ВОРОНИНЫ».
19.00 «6 кадров». (16+)
19.05 Шоу «Уральских пельменей». Лучшее (16+).
19.35 Шоу «Уральских пельменей». (16+) «День Смешного Валентина».
21.00 «Илья Муромец и Соловей-Разбойник». (12+). Полнометражный анимационный фильм.
22.30 Шоу «Уральских пельменей». Лучшее (16+).
23.00 «ШОУГЁРЛЗ» (18+).
1.25 «АЛЛАН КВОТЕРМЕЙН И ЗАТЕРЯННЫЙ ЗОЛОТОЙ ГОРОД» (12+).
3.20 «ТАЙНЫ СМОЛВИЛЯ». (12+) .
5.00 «СООБЩЕСТВО». (16+).
5.50 Музыка на СТС (16+).

### ТВ-Центр

6.00 «Настроение».
8.30 «УРОК ЖИЗНИ». (12+).
10.40 «Великие праздники. Сретение Господне». (6+)
11.10 Петровка, 38 (16+).
11.30 События.
11.50 «ВОЗВРАЩЕНИЕ ДОМОЙ». 3-я и 4-я серии. (16+).
13.45 «Pro жизнь». Ток-шоу (16+).
14.30 События.
14.50 Город новостей.
15.10 «ГОСУДАРСТВЕННАЯ ГРАНИЦА». (12+).
17.30 События.
17.50 «ГОСУДАРСТВЕННАЯ ГРАНИЦА». Продолжение телесериала (12+).
18.25 «Право голоса». (16+).
19.30 Город новостей.
19.45 «КАМЕНСКАЯ». «Стечение обстоятельств». (16+).
21.55 Ирина Прохорова в программе «Жена. История любви». (12+).
23.25 События.
23.45 «ПРИШЕЛЬЦЫ». (6+).
1.55 Петровка, 38 (16+).
2.10 «Врачи» (12+).
2.55 «ОКНА». (12+).
4.40 «Контрацептивы. Убойный бизнес». (16+).

### ДОМАШНИЙ

6.30 «Одна за всех». Комедийное шоу (16+).
7.00 «Звёздная жизнь». (16+).
7.30 Собака в доме (0+).
8.00 «Полезное утро» (0+).
8.30 «Дела семейные» с Еленой Дмитриевой (16+).
11.15 «Красота без жертв» (16+).
14.15 «НАЧАТЬ СНАЧАЛА. МАРТА», 4 серии (16+).
18.00 «Звёздные истории». (16+).
19.00 «ВАНЬКА» (16+). Мелодрама. Россия, 2013 г.
20.50 «УДИВИ МЕНЯ» (16+). Мелодрама. Украина, 2010 г.
22.40 «Одна за всех». Комедийное шоу (16+).
23.00 «Одна за всех». Комедийное шоу (16+).
23.30 «ГРУСТНЫЙ ВАЛЕНТИН» (16+). Мелодрама. США, 2010 г.
1.45 «Звёздная жизнь». Документальный цикл 16+
2.15 «ПРОРОК» (12+). Телесериал.
4.10 «Дела семейные» с Еленой Дмитриевой (16+).
6.00 «Профессии». «Спортсмены». (16+) Документальный цикл.

### НТВ

6.00 Информационный канал «НТВ утром».
8.10 Сериал «ВОЗВРАЩЕНИЕ МУХТАРА» (16+).
10.00 Сегодня.
10.20 Спасатели (16+).
10.50 «До суда» (16+).
11.55 Суд присяжных (16+).
13.00 Сегодня.
13.25 «Суд присяжных. Окончательный вердикт» (16+).
14.35 Премьера. Сериал «СУПРУГИ» (16+).
15.30 Обзор. Чрезвычайное происшествие.
16.00 Сегодня.
16.25 «Прокурорская проверка» (16+).
17.40 «Говорим и показываем». Ток-шоу с Леонидом Закошанским (16+).
18.30 Обзор. Чрезвычайное происшествие.
19.00 Сегодня.
19.30 Премьера. Боевик «МОРСКИЕ ДЬЯВОЛЫ. СМЕРЧ. СУДЬБЫ» (16+).
23.35 Сергей Селин в остросюжетном фильме «ДЕЛО ЧЕСТИ» (16+).
1.35 Людивин Санье в фильме «ПРЕСТУПНАЯ ЛЮБОВЬ» (Франция) (16+).
3.50 Сериал «ЗАКОН И ПОРЯДОК» (16+).
4.45 «Кремлевские похороны» (16+).

### ТНТ-ПОИСК

07.00 "Код Лиоко" Мультсериал
07.30 Повтор прямого эфира. Погода, Объявления.
08.25 "Счастливы вместе"
09.00 «Жизнь и приключения робота-подростка»
09.25 «Пингвины из «Мадагаскара»»
09.55 «Пингвины из «Мадагаскара»»
10.20 «Губка Боб Квадратные штаны»
11.00 «День Святого Валентина»
13.30 «Универ» Ситком
14.00 "Счастливы вместе"
14.05 Погода. Объявления
14.30 «Дом-2. Lite»
16.25 "Интерны"
17.00 "Интерны"
17.30 "Счастливы вместе"
18.00 "Счастливы вместе"
18.30 «Деффчонки» Сериал
19.00 «Универ. Новая общага»
19.30 Программа «Новости дня». Погода, Объявления
20.00 "Интерны"
20.30 "Интерны"
21.00 "Комеди Клаб"
22.00 "Страна в Шопе"
22.30 "Страна в Шопе"
23.00 «Дом 2. Город любви»
00.00 «ДОМ-2. После заката»
00.30 «Добро пожаловать в рай!»
00.40, 00.55 Погода, Объявления
02.40 «Иствик» Сериал
03.30 "Счастливы вместе"
04.00 "Счастливы вместе"
04.30 "Счастливы вместе"
05.00 «Необъяснимо, но факт»
06.00 "айКарли" Сериал для подростков
06.30 "айКарли" Сериал для подростков
07.00 Окончание программы

# СУББОТА 16 ФЕВРАЛЯ

**Ясно, - 10 °С, - 20 °С**

### ПЕРВЫЙ КАНАЛ

6.00 Новости.
6.10 «Сыщик». 1-я серия (12+).
7.35 «Играй, гармонь любимая!».
8.20 Дисней-клуб.
8.45 «Смешарики. Новые приключения».
9.00 Умницы и умники (12+).
9.45 «Слово пастыря».
10.00 Новости (с субтитрами).
10.15 Смак (12+).
10.55 Премьера. «Сергей Светлаков. Тот еще пельмень».
12.00 Новости (с субтитрами).
12.15 «Золотой век Сан-Ремо».
13.10 Премьера. «Ретро FM» представляет: Звезды Сан-Ремо в Москве».
15.00 Новости (с субтитрами).
15.10 Премьера. «Ретро FM» представляет: Звезды Сан-Ремо в Москве». Продолжение.
16.55 «Встречайте - Челентано!».
18.00 Вечерние новости.
18.15 Чемпионат мира по биатлону. Эстафета. Мужчины. Прямой эфир.
19.30 «Форт Боярд» (16+).
21.00 «Время».
21.20 «Сегодня вечером» с Андреем Малаховым (16+).
23.00 «Невероятные концерты итальянцев в России».
0.00 Фестиваль итальянской песни «Сан-Ремо 2013». Финал. Трансляция из театра «Аристон».
3.45 Фильм «Ханна Монтана: Кино» (12+).

### КУЛЬТУРА

6.30 «Евроньюс».
10.00 Библейский сюжет.
10.35 «БЕССОННАЯ НОЧЬ».
12.05 Большая семья. Евгений Дога.
13.00 Пряничный домик. «Золотое руно». Детский сеанс.
13.25 «ЧЕСТНОЕ ВОЛШЕБНОЕ».
14.35 «Прекрасная лягушка».
14.50 Страна птиц. «Шикотанские вороны».
15.30 Неизвестная Европа. «Зенон Веронский, или Явление общественных чудес».
16.00 Гении и злодеи. Николай Блохин.
16.25 «Рыцари великой саванны».
17.25 Вслух. Поэзия сегодня.
18.05 «Больше, чем любовь». Александр Журбин и Ирина Гинзбург.
18.45 Александр Ширвиндт и Михаил Державин в спектакле театра Сатиры «СЧАСТЛИВЦЕВ-НЕСЧАСТЛИВЦЕВ».
20.45 К 140-летию со дня рождения Федора Шаляпина. «Романтика романса».
21.40 «Белая студия».
22.20 «ЖЕРТВОПРИНОШЕНИЕ».
0.50 «РОКовая ночь» с Александром Ф. Скляром. Шерил Кроу.

### РОССИЯ

5.10 Татьяна Догилева в фильме «ВАМ ТЕЛЕГРАММА...» 1983 г.
6.35 «Сельское утро».
7.05 Диалоги о животных.
8.00 Вести.
8.10 Местное время. Вести-Москва.
8.20 «Военная программа» Александра Сладкова. «Планета собак».
8.50 Субботник.
9.25 «Золото инков».
10.05 Вести.
11.00 Местное время. Вести-Москва.
11.10 Вести. Дежурная часть.
11.20 «Честный детектив». Авторская программа Эдуарда Петрова. (16+).
11.55 Сергей Маковецкий, Екатерина Федулова, Иван Стебунов, Илья Иосифов и Дарья Михайлова в фильме «ИСКУШЕНИЕ». 2007 г. (12+).
12.25 Вести.
14.00 Местное время. Вести-Москва.
14.20 «Погоня». Интеллектуальная игра.
14.30 Субботний вечер.
15.30 Шоу «Десять миллионов» с Максимом Галкиным.
17.00 «ЛЮБОВЬ НА ДВА ПОЛЮСА». 2011 г. (12+).
18.05 Вести в субботу.
20.00 «ЗИМНИЙ ВАЛЬС». (12+).
20.45 «ПОДРУГИ». 2010 г. (12+).
0.30 «АВТООТВЕТЧИК: УДАЛЕННЫЕ СООБЩЕНИЯ» (Канада). 2009 г. (16+).
2.25 Горячая десятка. (12+).
4.20 Горячая десятка. (12+).

### СТС

6.00 «Малыш и Карлсон». (0+)
«Карлсон вернулся». (0+)
«Котёнок по имени Гав». (0+). Мультфильмы.
7.30 «Монсуно» (12+).
8.00 «Чаплин» (6+). Мультсериал.
8.10 «Куриный городок» (6+).
8.30 «Флиппер и Лопака». (6+).
9.00 «Король Лев. Тимон и Пумба». (6+). Мультсериал.
10.00 «Том и Джерри». Комедийное шоу.
10.15 «БЭЙБ. ПОРОСЁНОК В ГОРОДЕ» (6+).
12.00 «ОДНАЖДЫ В СКАЗКЕ». 12+
13.50 «КЛАД». (12+).
16.00 «6 кадров» (16+).
16.30 «6 кадров» (16+).
17.40 «Илья Муромец и Соловей-Разбойник». (12+) Полнометражный анимационный фильм. Россия, 2007 г.
19.10 «КАСПЕР». (6+).
21.00 «ДВОЕ: Я И МОЯ ТЕНЬ» (12+)
23.00 «История российского юмора» (16+). Документальный цикл Ведущие - Борис Корчевников и Василий Уткин.
0.00 «МясорУПка». (16+) Юмористическая программа.
1.00 «ФЛАМАНДСКАЯ ДОСКА» (16+). Художественный фильм. Великобритания - Испания - Франция, 1994 г.
3.00 «АРАБЕСКА» (16+). Художественный фильм. США, 1966 г.
5.00 «ТАЙНЫ СМОЛВИЛЯ». (12+)
5.50 Музыка на СТС (16+)

### ТВ-Центр

5.30 Марш-бросок (12+).
6.05 Мультпарад. АБВГДейка.
7.25 «АРТИСТ ИЗ КОХАНОВКИ».
9.30 Православная энциклопедия (6+).
10.00 Фильм-сказка. «САДКО».
11.30 События.
11.45 Петровка, 38 (16+).
11.55 Городское собрание (12+).
12.35 «ДЕЖА ВЮ». (12+).
14.40 «ФАНТОМАС ПРОТИВ СКОТЛАНД-ЯРДА». (Франция - Италия). (12+).
16.30 «ЛУЧШЕЕ ЛЕТО НАШЕЙ ЖИЗНИ». (16+).
17.30 События.
17.45 «ЛУЧШЕЕ ЛЕТО НАШЕЙ ЖИЗНИ». Продолжение фильма. (16+).
21.00 «Постскриптум» с Алексеем Пушковым.
22.00 «МИСС МАРПЛ АГАТЫ КРИСТИ». (12+). События.
0.00 «ОХРАННИК ДЛЯ ДОЧЕРИ». Боевик (Польша). (16+).
0.20 «УРОК ЖИЗНИ». (12+).
2.35 «Хроники московского быта. Золото-бриллианты» (12+).
4.40 «Хроники московского быта. Золото-бриллианты» (12+).

### ДОМАШНИЙ

6.30 «Одна за всех». (16+).
7.00 «Звёздная жизнь». Документальный цикл (16+).
7.30 «Одна за всех». (16+).
8.00 «Полезное утро» (0+).
8.30 «ДУНЕЧКА» (12+).
10.30 Собака в доме (0+).
11.00 «Звёздные истории». (16+)
12.00 Города мира (0+).
12.25 «Я НЕНАВИЖУ ДЕНЬ СВЯТОГО ВАЛЕНТИНА» (16+). Комедия. США, 2009 г.
14.10 Спросите повара (0+).
15.10 Красота требует! (16+).
16.10 «УДИВИ МЕНЯ» (16+).
18.00 «ОТЧАЯННЫЕ ДОМОХОЗЯЙКИ» (16+).
18.50 «Одна за всех». (16+).
19.00 «ВЕЛИКОЛЕПНЫЙ ВЕК» 12+
20.50 «Жёны олигархов» (16+).
22.50 «Одна за всех». (16+).
23.00 «Одна за всех». (16+).
23.30 «ЛЮБОВНИКИ» (16+).
1.35 «Звёздные истории». Документальный цикл16+
2.35 «ПРОРОК» (12+).
4.35 «Публичные драмы». «Лицо с обложки» (16+)
5.05 Красота требует! (16+).
6.00 «Профессии». «Шефы». (16+)

### ТНТ-ПОИСК

07.00 "Счастливы вместе"
07.30 "Счастливы вместе"
08.00 "Счастливы вместе"
08.30 "Счастливы вместе"
08.40 Дорога к Храму
09.00 Повтор программы "Новости дня". Погода. Объявления
09.35 "Бакуган: импульс Мектаниума" Мультсериал
10.00 "Школа ремонта"
11.00 "Два с половиной повара"
11.30 "Женская лига. Банановый рай"
12.00 «Дурнушек.net»
12.30 «Comedy Woman»
13.30 «Комеди Клаб»
14.30 «Битва экстрасенсов»
15.30 «СуперИнтуиция»
16.30 «Деффчонки» Сериал
17.00 «Деффчонки» Сериал
17.30 «Деффчонки» Сериал
18.00 «Деффчонки» Сериал
18.30 «Comedy Woman»
19.30 "Comedy Club.Exclusive"
19.35, 19.50 Погода, Объявления.
20.00 БОЛЬШОЕ КИНО по субботам: «Шерлок Холмс».
22.25 «Комеди Клаб. Лучшее»
23.00 «Дом 2. Город любви»
00.00 «ДОМ-2. После заката»
00.30 «Идеальный побег».
02.20 «Дом 2. Город любви»
03.25 "Счастливы вместе"
03.55 "Счастливы вместе"
04.50 "Счастливы вместе"
05.20 "Счастливы вместе"
05.50 "Саша+Маша"
06.00 "айКарли" Сериал для подростков
06.30 "айКарли" Сериал для подростков
07.00 Окончание программы

# ВОСКРЕСЕНЬЕ 17 ФЕВРАЛЯ

**Ясно, - 11 °С, - 22 °С**

### ПЕРВЫЙ КАНАЛ

6.00 Новости.
6.10 Андрей Ташков, Игорь Кваша, Борис Химичев, Лариса Лужина в детективе «Сыщик». 2-я серия (12+).
7.40 «Служу Отчизне!».
8.15 Дисней-клуб: «Аладдин».
8.45 «Смешарики. ПИН-код».
8.55 «Здоровье» (16+).
10.00 Новости (с субтитрами).
10.15 Брюс Уиллис в приключенческом фильме «Крепкий орешек» (12+).
12.45 Брюс Уиллис в приключенческом фильме «Крепкий орешек 2» (12+).
15.00 Новости (с субтитрами).
15.15 Чемпионат мира по биатлону. Масс-старт. Женщины. Прямой эфир.
16.10 Брюс Уиллис в приключенческом фильме «Крепкий орешек: Возмездие» (12+).
18.35 «Крепкий орешек 4» (12+).
21.00 Воскресное «Время».
22.00 «Клуб Веселых и Находчивых». Высшая лига (16+).
0.00 «Познер» (16+).
1.00 Итоги Берлинского кинофестиваля в программе Сергея Шолохова «Тихий дом».
1.30 Фильм «Карлос» (18+).
3.35 Сериал «24 ЧАСА» (16+).
4.25 «Хочу знать» до 4.55.

### КУЛЬТУРА

6.30 «Евроньюс».
10.00 «Обыкновенный концерт с Эдуардом Эфировым».
10.35 «В ДОБРЫЙ ЧАС!».
12.10 К 90-летию Франко Дзеффирелли. «Легенды мирового кино».
12.40 «Смех и горе у Бела моря».
13.40 «Умные обезьяны».
14.30 «Что делать?» Программа В. Третьякова.
15.15 Неизвестная Европа. «Брюгге и Святая Кровь Господа».
15.45 «Всё, что вы хотели знать о классической музыке, но боялись спросить...»
16.45 «Кто там...» Авторская программа В. Верника.
17.10 «Искатели». «Атлантида Черного моря».
18.00 Итоговая программа «Контекст».
18.40 «НЕ ГОРЮЙ!»
20.10 Сергей Гармаш. Творческий вечер в Доме актера.
21.25 «Выдающиеся женщины XX столетия. Амелия Эрхарт».
22.20 «Шедевры мирового музыкального театра». «ЛЮБОВНЫЙ НАПИТОК».
0.40 «Умные обезьяны».
1.30 «Старая пластинка». «Скамейка». Мультфильмы для взрослых.

### РОССИЯ

5.40 «НЕПОДДАЮЩИЕСЯ».
7.20 Вся Россия.
7.30 Сам себе режиссер.
8.20 «Смехопанорама» Евгения Петросяна.
8.50 Утренняя почта.
9.30 «Сто к одному». Телеигра.
10.20 Местное время. Вести-Москва. Неделя в городе.
11.00 Вести.
11.10 «Городок». Дайджест.
11.45 «ЛУЧШИЙ ДРУГ СЕМЬИ».12+
14.00 Вести.
14.20 Местное время. Вести-Москва.
14.30 Глафира Тарханова, Ольга Сухарева, Сергей Мухин, Елена Дробышева и Анатолий Котенев в фильме «ЛУЧШИЙ ДРУГ СЕМЬИ». Продолжение. (12+).
16.15 Премьера. «Смеяться разрешается». Юмористическая программа.
18.10 Премьера. «Фактор А».
20.00 Вести недели.
21.30 «МЕЧТАТЬ НЕ ВРЕДНО».
23.30 «Воскресный вечер с Владимиром Соловьёвым». (12+).
1.20 Денис Никифоров, Марат Башаров, Рената Литвинова, Виталий Хаев, Алексей Горбунов, Наталья Коляканова, Александр Лыков и Екатерина Кудринская в лирической комедии «ОТДАМСЯ В ХОРОШИЕ РУКИ». (16+).
3.40 Комната смеха.

### СТС

6.00 «Заколдованный мальчик». (0+) «Возвращение блудного попугая». (Выпуск 1-й) (0+). Мультфильмы.
7.30 «Монсуно» (12+).
8.00 «Чаплин» (6+). Мультсериал.
8.10 «Куриный городок» (6+).
8.30 «Флиппер и Лопака». (6+).
9.00 «Галилео». (0+) Научно-развлекательный журнал. Ведущий - Александр Пушной.
10.00 «Том и Джерри». Комедийное шоу. (6+).
10.10 «КАСПЕР». (6+).
12.00 «Снимите это немедленно!» (16+) Ведущие - Наталья Стефаненко и Таша Строгая.
13.00 «История российского юмора» (16+).
14.00 «КАПИТАН РОН» (12+).
16.00 «6 кадров» (16+).
16.30 «6 кадров» (16+).
17.00 «ДВОЕ: Я И МОЯ ТЕНЬ» (12+)
19.00 «Нереальная история». (16+) Сатирический альманах.
20.00 Шоу «Уральских пельменей». (16+) «Вялые паруса».
21.00 «МИССИЯ ДАРВИНА» (12+).
22.40 «История российского юмора» (16+).
23.40 Шоу «Уральских пельменей». Лучшее (16+).
0.10 «МясорУПка». (16+).
1.10 «ИДЕАЛЬНЫЙ МУЖЧИНА» (16+).
3.05 «СВИДАНИЕ ВСЛЕПУЮ» 16+
5.00 «ТАЙНЫ СМОЛВИЛЯ». (12+)
5.50 Музыка на СТС (16+).

### ТВ-Центр

5.30 «Фактор жизни» (6+).
6.05 «САДКО».
7.30 «Хищники». (12+).
8.15 «Сто вопросов взрослому» (6+).
8.55 «НЕ БЫЛО ПЕЧАЛИ».
10.20 «Барышня и кулинар» (6+).
10.55 «Секты подземелья». Специальный репортаж.
11.30 События.
11.45 «ШОФЕР ПОНЕВОЛЕ». (12+).
13.35 «Смех с доставкой на дом». (16+).
14.20 «Приглашает Борис Ноткин» (12+).
14.50 Московская неделя.
15.20 «ВОЙНА ФОЙЛА». (16+).
17.15 Премьера. «СМЕРТЕЛЬНЫЙ ТАНЕЦ». (12+).
21.00 «В центре событий»
22.00 «ПУАРО АГАТЫ КРИСТИ»12+
0.00 События.
0.20 «Временно доступен». Ирина Хакамада. (12+).
1.25 «НА СВЕТЕ ЖИВУТ ДОБРЫЕ И ХОРОШИЕ ЛЮДИ». (16+).
3.25 «Смерть с дымком». (16+).
5.00 «Хроники московского быта. Дом разбитых сердец» (12+).

### ДОМАШНИЙ

6.30 «Одна за всех». Комедийное шоу (16+).
7.00 «Звёздная жизнь». Документальный цикл 16+
7.30 «Одна за всех». (16+).
8.00 «Полезное утро» (0+).
8.30 «Одна за всех». (16+).
8.40 «Практическая магия». Документальный цикл 16+
9.40 «ВАНЬКА». Мелодрама.
11.40 «ВЕЛИКОЛЕПНЫЙ ВЕК»12+
13.30 «Мужская работа» (0+).
14.00 БОЛЬШИЕ НАДЕЖДЫ, 3 серии (16+).
18.00 «ОТЧАЯННЫЕ ДОМОХОЗЯЙКИ» (16+).
18.45 «Одна за всех». (16+).
19.00 «ПОЛНОЕ ДЫХАНИЕ» (16+).
21.10 «Жёны олигархов» (16+).
23.00 «Одна за всех». (16+).
23.30 «УСКОЛЬЗАЮЩАЯ ЛЮБОВЬ» (16+).
1.25 «Звёздные истории». Документальный цикл 16+
2.25 «ПРОРОК» (12+).
4.25 «Модные диктаторы». Документальный фильм 16+
5.00 Красота требует! (16+).
6.00 «Публичные драмы». «Роман со зверем» (16+).

### НТВ

6.05 «АГЕНТ ОСОБОГО НАЗНАЧЕНИЯ» (16+).
8.00 Сегодня.
8.15 Лотерея «Русское лото»
8.45 Их нравы (0+).
9.25 Едим дома (0+).
10.00 Сегодня.
10.20 «Первая передача». Автомобильная программа (16+).
10.55 «Чудо техники» с Сергеем Малозёмовым (12+).
11.25 «Поедем, поедим!» (0+).
12.00 «Дачный ответ» (0+).
13.00 Сегодня.
13.20 Премьера. Остросюжетный сериал «ГРАЖДАНКА НАЧАЛЬНИЦА. ПРОДОЛЖЕНИЕ» (16+).
17.20 «Очная ставка» (16+).
18.20 Чрезвычайное происшествие. Обзор за неделю.
19.00 «Сегодня. Итоговая программа» с Кириллом Поздняковым.
20.00 Чистосердечное признание (16+).
20.35 «Центральное телевидение» с Вадимом Такменевым (16+).
21.30 Премьера. «Железные леди» (16+).
22.20 Премьера. Александр Аравушкин в остросюжетном фильме «ГОСТЬ» (16+).
0.20 Фрэнк Ланджелла и Майкл Шин в фильме «ФРОСТ ПРОТИВ НИКСОНА» (16+).
2.45 Дикий мир (0+).
3.15 «ЗАКОН И ПОРЯДОК» (16+).
5.10 «Кремлевские похороны» (16+).

### ТНТ-ПОИСК

07.00 "Счастливы вместе"
07.30 "Счастливы вместе"
07.55 "Счастливы вместе"
08.25 "Счастливы вместе"
08.35, 08.50 Погода. Объявления
08.55 "Спортлото 5 из 49" Лотерея
09.00 "Золотая рыбка" Лотерея
09.25 «Бакуган: импульс Мектаниума» Мультсериал
09.50 «Первая Национальная лотерея» Лотерея
10.00 «Школа ремонта»
11.00 «Про декор»
11.30 «Два с половиной повара. Открытая кухня»
12.00 «Любовь без тормозов» Документальный фильм, Россия, 2012 г.
13.00 "Перезагрузка"
14.00 «Универ. Новая общага»
14.30 «Шерлок Холмс» Боевик,
17.00 КИНО по воскресеньям: «Медальон»
18.55 "Комеди Клаб. Лучшее"
19.30 "Комеди Клаб. Лучшее"
19.35, 19.50 Погода. Объявления.
20.00 Битва экстрасенсов
21.00 "Моими глазами" Сериал
21.30 "Моими глазами" Сериал
22.00 "Моими глазами" Сериал
22.30 "Наша Russia"
23.00 «Дом 2. Город любви»
00.00 «ДОМ-2. После заката»
00.30 «Дурман любви!»
02.30 «Дом 2. Город любви» Реалити-шоу
03.30 "Счастливы вместе"
03.55 "Счастливы вместе"
04.25 "Счастливы вместе"
04.55 "Счастливы вместе" Комедия
05.25 "Счастливы вместе" Комедия
05.55 «Необъяснимо, но факт»
07.00 Окончание программы

# ГОРОСКОП

## ОВЕН

У многих Овнов сейчас может складываться ощущение недостатка во всем - в финансах, в возможностях заработать, в эмоциональном тонусе. К концу периода вам придется бороться с повышенной раздражительностью, пытаясь успешно справиться с круговертью навалившихся дел.

## ТЕЛЕЦ

Хорошее время для проявления способностей и талантов, для реализации планов. Но о многих ваших задумках, в том числе и о любовных делах, старайтесь больше помалкивать, не посвящайте в свои проблемы случайных людей.

## БЛИЗНЕЦЫ

Довольно удачное время для всякого рода деятельности - отправляйтесь в поездки, занимайтесь общественной деятельностью. Для деловых людей прекрасный период для расширения связей, в т. ч. и с зарубежными партнерами. Ожидается приток новой информации, интересных предложений, повышаются шансы улучшить свое материальное положение.

## РАК

На этой неделе для вас наиболее целесообразна какая-то совместная деятельность, особенно после 14.02, иначе вам придется бороться с меланхолией и непрерывно соображать, «что бы это значило» и правильно ли вы среагировали. В этот период лучше воздержаться от серьезных решений.

## ЛЕВ

Эта неделя может оказаться для вас временем отдачи долгов. Захочется что-то поменять в своей жизни. Но кардинальные перемены лучше ненадолго отложить. Это время больше подходит для того, чтобы активно строить свои планы на будущее, закладывать основы перемен в своей судьбе и карьере.

## ДЕВА

Ваша удача - в крепких деловых связях и широкой сети полезных знакомств. На работе все будет зависеть от расположения к вам начальства. Наиболее важные для вас вопросы постарайтесь решить до 14.02. Далее ваши пробивные способности будут потихоньку падать, что может помешать вам в осуществлении задуманного.

## ВЕСЫ

Наибольшего успеха вы добьетесь в повседневной работе и во взаимодействии с сослуживцами. Это будет и основной источник вашего дохода и, возможно, при неудачном раскладе - источник ваших проблем. Во всех сферах рекомендуется режим экономии - доходы могут не покрыть ваших расходов.

## СКОРПИОН

Период желательно прожить по возможности спокойно. Исключите всякий экстрим, риск, резкие изменения в жизни - переезды, размен, дележ имущества. Важные решения, особенно в области партнерства - как делового, так и брачного, лучше принимать после 18.02. Они будут более удачны.

## СТРЕЛЕЦ

Главным фактором ваших нынешних успехов будет активное взаимодействие с окружающим миром, т. к. своевременное получение полезной информации становится для вас очень важным. В выходные займитесь домашними делами. Совместные хлопоты по хозяйству укрепят вашу семью.

## КОЗЕРОГ

Многие Козероги весь этот период будут ощущать прилив сил и побуждение к действию. Много встреч, поездок, разнообразной информации, среди которой, конечно, нужно суметь выделить полезное для себя. Заработки могут быть довольно неплохие, но нестабильные. Во многом все будет зависеть от деловых встреч, общения, полезных знакомств.

## ВОДОЛЕЙ

Кончился период затмений, и жизнь потихоньку пойдет на поправку. Смелее реализуйте свои планы 11, 12.02 и с 14.02. Высока вероятность финансовой недостаточности, повышенной раздражительности. Но затем в этой сфере для вас откроются новые возможности. После 14.02 ваши интеллектуальные способности, а также интуитивные качества заметно возрастают.

## РЫБЫ

Период, когда еще вполне возможна некоторая неуверенность в собственных силах, апатия и т. п. чувства, которые следует всячески преодолевать. С финансами также весьма неустойчивое равновесие - то слишком густо, то совсем пусто.

# Механик - профессия перспективная

**Традиционное желание юношей - получить уважаемую мужскую профессию. Таковую несложно получить в Клину в профессиональных учебных заведениях, обучающих по специальности «Монтаж и техническая эксплуатация промышленного оборудования».**

Название профессии, на первый взгляд, звучит скучно. Но зато открывает большие перспективы. После получения среднего профессионального образования выпускник может работать, например, техником-механиком. В Клину есть несколько крупных предприятий, где молодые люди, получившие эту профессию, смогут при желании трудоустроиться.

Часть этих предприятий - с иностранным капиталом. В организации работы этих компаний имеется существенное отличие. Если традиционно на отечественных промышленных предприятиях операторами на линиях работали женщины, а механиками - мужчины, то сейчас иностранные предприятия постепенно переходят на собственные стандарты организации менеджмента в компании. Эти стандарты предполагают, что операторами работают как раз мужчины.

Для клинских же средних учебных заведений профессионального образования эта тенденция не особо революционна. Они уже давно обучают своих студентов организации и проведению работ по монтажу, испытанию, эксплуатации, техническому обслуживанию и ремонту промышленного оборудования; организации работы структурного подразделения.

На предприятиях молодых мужчин-механиков, получивших хорошие общие и профессиональные знания и навыки, принимают на работу еще и потому, что их легче обучить работе на конкретных высокопроизводительных автоматизированных линиях. А потом этим, получившим практические квалификационные навыки молодым мужчинам уже самим становится проще организовать текущую работу, профилактический и капитальный ремонт вверенного им оборудования. Как правило, эти работы выполняют одни и те же специалисты.

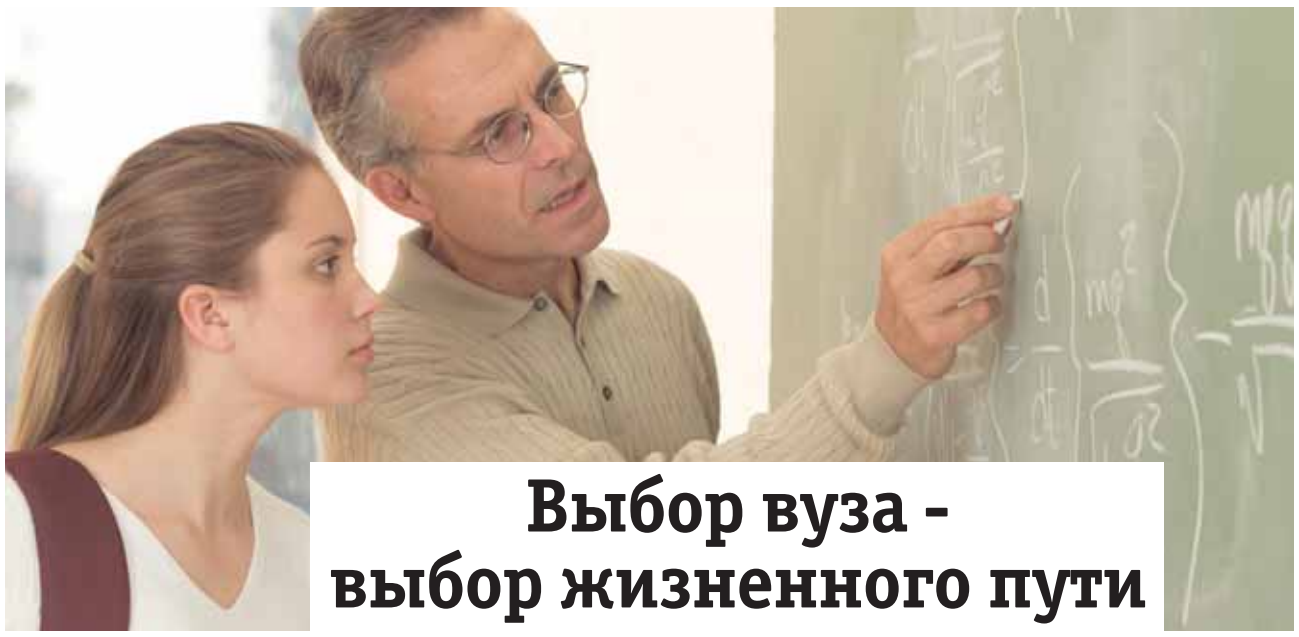

# Выбор вуза - выбор жизненного пути

**Есть родители, дети которых рано определяют, кем они хотят быть, где для этого нужно учиться. Однако немало школьников не очень представляют, куда пойти учиться после окончания школы, и все еще находятся в поиске. Родителям таких подростков необходимо для себя ответить на несколько вопросов, чтобы принять правильное решение.**

**Первое.** Насколько ребенок взрослый, целеустремленный? Готов ли он к большим психическим нагрузкам, связанным с поступлением в вуз? Если чувствуете в нем силы и желание для достижения поставленных целей, то можете быть уверенными, что ребенок будет успешно учиться.

**Второе.** В каком городе учиться? Клинчане могут рассматривать родной Клин, Москву, Тверь, Санкт-Петербург. В Клину действуют несколько вузов, и небольшой выбор есть. Возможности столицы гораздо шире. В Санкт-Петербург теперь можно доехать на «Сапсане» быстрее, чем прежде, - сесть на него можно в Твери. Соседний областной город - ближе территориально. Ежедневный проезд в Тверь займет два часа времени туда и обратно, а до Москвы - столько же в один конец. Еще необходимо учитывать, насколько далеко вуз находится от остановок электрички из Клина.

Самые близкие вузы столицы - в Зеленограде, который является московским округом. На дорогу до него и обратно на электричке необходимо два часа. Не менее часа потребуется на проезд до вуза по городу. Реально, учитывая режим движения общественного транспорта, время в пути у студента будет занимать 4-5 часов ежедневно. Его, правда, можно немного сократить, если ездить собственным автотранспортом, но не у всех есть такая возможность.

Ежедневные занятия у студента первого курса занимают до 8 часов. Учеба сильно отличается от того, что было у ребенка в школе. Он будет уставать первое время, пока не привыкнет. На нормальный, здоровый сон необходимо тоже 8 часов. Таким образом, из 24 часов остается три часа на отдых и выполнение домашних заданий. Тогда необходимо искать ответ на третий вопрос.

**Третье.** Есть ли у вуза общежитие, и каковы условия его предоставления студентам первого курса? Если общежитие предоставляется всем первокурсникам, то это значительно облегчит им жизнь.

**Четвертое.** Сможет ли ребенок жить отдельно от родителей? Насколько он самостоятелен? Умеет ли распоряжаться деньгами? Насколько психика его устойчива, чтобы не попасть под чужое влияние? Сможет ли он ухаживать за собой и своими вещами? Умеет ли он готовить простые блюда, чтобы приготовить себе завтрак? Если ответы на все эти вопросы положительные, то можно быть уверенным, что студент сможет жить в общежитии, приезжая домой на выходные.

**Пятое.** Где выпускник вуза будет работать? В Клину, или ему надо будет искать работу в большом городе?

**Шестое.** Насколько востребованы специалисты выбранного профиля?

**Седьмое**. Какова заработная плата у специалистов этого профиля?

Ответив себе на эти вопросы, можно приступать к выбору вуза. Каждый родитель должен посоветовать своему ребенку выбрать универсальную специальность широкого профиля. К таковым всегда относились бухгалтеры, педагоги, врачи.

Несмотря на то, что технические специальности все еще не в моде, Клин относится к категории городов со сложившейся промышленной инфраструктурой. Здесь нужны специалисты дорожной, строительной, телекоммуникационной, пищевой, автомобильной отраслей. Учитывая, что страна вступила в период так называемой демографической ямы, на многих предприятиях Клина наблюдается старение коллектива, дефицит молодежи, и ко времени окончания студентом вуза, скорее всего, проблем с трудоустройством в Клину у него не будет.

Кроме этих отраслей, можно посоветовать профессии, связанные с творчеством и возможностью выполнять частные заказы. Это ландшафтный, офисный и жилищный дизайн, проектирование и архитектура административных и жилых зданий.

Решая вопрос «Куда пойти учиться?», родители на самом деле решают вопрос послевузовской жизни своего ребенка. Для родителей, не готовых впоследствии жить далеко от детей, есть выход - оставить ребенка учиться в своем городе, в Клину.

КЛИНСКИЙ ПРОМЫШЛЕННО-ЭКОНОМИЧЕСКИЙ ТЕХНИКУМ
ПРИГЛАШАЕТ всех желающих получить или переобучиться на новую профессию на краткосрочных курсах по профессиям:
• Автомеханик
• Электромонтер по ремонту и обслуживанию электрооборудования
• Мастер по ремонту бытовой техники
• Телерадиомастер
• Слесари КИПа и автоматики
• Электрогазосварщик
• Пользователь ПК
• Кассир-операционист
• Подготовка и переподготовка бухгалтера на ПК
• Парикмахер
• Аттестация и переаттестация по электробезопасности со II по IV группу
Всю информацию можно получить по адресу:
141600, МО, г. Клин, Ленинградское ш., д. 19
Телефон для справок 8(49624) 5-57-86 Наш сайт: kpet.ru

ООО «ТОН» - единственное в районе образовательное учреждение, обучающее специальностям:
• ПРОДАВЕЦ ПРОДОВОЛЬСТВЕННЫХ ТОВАРОВ;
• ПРОДАВЕЦ НЕПРОДОВОЛЬСТВЕННЫХ ТОВАРОВ;
• КАССИР ТОРГОВОГО ЗАЛА,
объявляет набор учащихся:
• НА БЕСПЛАТНОЙ ОСНОВЕ (СОВМЕСТНО С ЦЕНТРОМ ЗАНЯТОСТИ НАСЕЛЕНИЯ)
• НА ПЛАТНОЙ ОСНОВЕ (ПРЕДУСМОТРЕНА СИСТЕМА СКИДОК ДЛЯ ПЕНСИОНЕРОВ, УЧАЩИХСЯ ШКОЛ И МНОГОДЕТНЫХ МАТЕРЕЙ)
ОТСУТСТВИЕ ВОЗРАСТНОГО ЦЕНЗА, НАЛИЧИЕ ПРАКТИКИ В ТОРГОВЫХ ПРЕДПРИЯТИЯХ, ПОМОЩЬ В ТРУДОУСТРОЙСТВЕ
Лицензия министерства образования Московской области № 337081 от 29.09.2009
г. Клин, ул. Карла Маркса, дом 51
т. 3–16–71

Филиал Российского государственного социального университета
Лицензия на право ведения образовательной деятельности №2482 от 29.02.2012
Аккредитация на 6 лет в соответствии с Приказом № 1580 Рособрнадзора от 29.12.2012
ОБЪЯВЛЯЕТ ПРИЕМ СТУДЕНТОВ И СЛУШАТЕЛЕЙ НА 2013 ГОД ПО СЛЕДУЮЩИМ НАПРАВЛЕНИЯМ ПОДГОТОВКИ в г. КЛИНУ:
- Юриспруденция (бакалавр) – очная и заочная форма обучения
- Социальная работа (бакалавр) – очная и заочная форма обучения
- Социальная работа (магистр) – заочная форма обучения
- Экономика (бакалавр) – очная и заочная форма обучения
- Государственное и муниципальное управление (бакалавр) – очная и заочная форма обучения
- Государственное и муниципальное управление (магистр) – заочная форма обучения
- Менеджмент (бакалавр) – заочная форма обучения
- Педагогическое образование (бакалавр. Профиль - Информатика) – заочная форма обучения
- Психология (бакалавр) – заочная форма обучения
А также:
Колледж при филиале РГСУ
объявляет набор по следующим направлениям подготовки:
- Педагог начального образования – очная форма обучения
- Педагог дошкольного образования – заочная форма обучения
Для поступления необходимо иметь сертификаты ЕГЭ по следующим предметам:

| НАПРАВЛЕНИЯ ПОДГОТОВКИ | ЕГЭ |
|---|---|
| Юриспруденция Социальная работа | История, обществознание, русский язык |
| Экономика Менеджмент Государственное и муниципальное управление | Математика, русский язык, обществознание |
| Психология | Биология, математика, русский язык |
| Педагогическое образование | Русский язык, обществознание, информатика и ИКТ |
| Магистратура | Устный экзамен |
| Колледж | Без экзаменов |

СРОКИ ПРИЕМА ДОКУМЕНТОВ:
20.06.2013 – 25.07.2013 – на очное отделение на бюджетные и контрактные места
20.06.2013 – 5.08.2013 – на заочное отделение на бюджетные места
20.06.2013 – 18.10.2013 – на заочное отделение на контрактные места
Адрес приемной комиссии:
г. Клин, ул. Папивина, д. 1/20
Телефон для справок: до 20.06 – 5-83-51
после 20.06 – 2-02-33
КУРСЫ ПОВЫШЕНИЯ КВАЛИФИКАЦИИ в филиале РГСУ:
- Профессиональная переподготовка с присвоением дополнительной квалификации (свыше 1000 часов)
- Профессиональная переподготовка (от 500 до 1 000 часов)
- Повышение квалификации (свыше 100 часов)
- Краткосрочное повышение квалификации (менее 100 часов)
Адрес проведения занятий:
г. Клин, Волоколамское шоссе, д. 20/1
Телефоны: 2–67–09, 5–83–51. E-mail: klin@rgsu.net
Получаемые документы:
- государственный диплом о дополнительном (к высшему) образовании
- государственный диплом о профессиональной подготовке
- удостоверение о повышении квалификации
- удостоверение о краткосрочном повышении квалификации

# Инъекции «Ботокса» - уколы красоты

**Контурная пластика сегодня представляет собой одну из самых современных и востребованных методик в косметологии. С ее помощью можно эффективно и довольно быстро избавиться от различных дефектов кожи и скорректировать контуры лица.**

Суть данного метода сводится к инъекционному внутрикожному введению лекарственных средств в косметологическом кабинете опытным специалистом. В отличие от хирургических методов, восстановительный период после инъекций гораздо меньший, а риск возникновения побочных явлений гораздо ниже.

Ботокс стал классикой косметологии, самым эффективным способом омоложения. Благодаря инъекциям препарата морщины разгладятся, кожа станет упругой. Обычно ботокс и диспорт применяют для устранения морщин около глаз, так называемых «гусиных лапок», глубоких мимических морщин, межбровных, носогубных складок. Их действие основано на расслаблении сверхактивных мышц, являющихся причиной образования мимических морщин, складок, сдвинутых бровей.

Препараты действуют только на строго определенные мышцы, не влияя на мимическую активность всего лица. Ботокс начинает действовать на 3-5 сутки, максимальный эффект развивается к 14 дню, когда морщины окончательно разглаживаются, улучшается общее состояние лица, выравнивается его цвет, кожа выглядит молодой и ухоженной. Полученный результат сохраняется 3-6 месяцев. Затем процедуру можно повторить.

Чаще ботокс выбирают женщины, однако в последние годы увеличилось количество мужчин, обращающихся в косметологические кабинеты.

Для проведения инъекций есть абсолютные противопоказания: беременность и лактация, острая форма инфекционных и сердечно-сосудистых заболеваний, а также недавно проведенные процедуры химического пилинга и лазерной шлифовки кожи. Риск возникновения побочных явлений после инъекционной терапии хотя и мал, но все же существует - могут проявиться аллергические реакции на составляющие препарата, пигментные пятна. Чтобы избежать любых неприятных последствий, следует довериться квалифицированному специалисту, который проведет процедуру на высшем уровне.

# ОЗОН - чистильщик крови

В зависимости от концентрации и способов введения озон убивает практически все виды грибков, бактерий, вирусов и других простейших. Механизм этого действия заключается в том, что происходит активация кислородозависимых процессов. Введение даже очень низких доз озона сопровождается повышением содержания в крови свободного и растворенного кислорода, который «сжигает» белковые клетки простейших. Денатурированные молекулы вступают в крови в качестве питательного белка, который человеческий организм перерабатывает. Именно на освобождении крови от простейших основан противовоспалительный эффект. Микроорганизмы, осуществляя свою жизнедеятельность в человеческом организме, выделяют различные вещества, являющиеся для человека токсинами. Уменьшение количества микроорганизмов в крови способствует дезинтоксикационному и гемостатическому эффектам.

## Улыбка ребенка - ответственность родителей

Став взрослым, каждый человек на собственном опыте понимает, что улыбка - это визитная карточка человека. Ровные белые зубы, отсутствие запаха влияют на первое впечатление о человеке, которое затем может перерасти в длительные и надежные контакты. А если у человека неровный прикус, то он старается не открывать лишний раз рот, не улыбаться, производит впечатление угрюмого человека, что, конечно, не способствует его карьерным успехам.

Поэтому подумать о будущем вашего ребенка необходимо как можно раньше, а для этого уже сейчас посетить стоматолога-ортодонта. Тем более что во многих клиниках консультацию пациенту предоставят бесплатно. Последние медицинские достижения теперь позволяют выравнивать прикус без удаления здоровых зубов, но эффективнее это делать в детском возрасте. Вашему ребенку обязательно будет сделан панорамный снимок - визиографией или ортопантомографией. Врач увидит структуру корней зубов и предложит правильный путь к счастливой улыбке вашего ребенка.

## Авто
/продам, куплю, услуги/

■ АВТО куплю за вашу цену, помогу оформить 8-985-385-50-65

■ АВТО ВАЗ ГАЗ иномарки с любыми проблемами 8-968-783-53-44

■ АВТО с любыми проблемами за 10 мин. 8-926-786-60-94

■ АВТОВЫКУП срочно в день обращения 8-963-695-74-24

■ АВТО куплю в любом состоянии. 8-916-058-03-03

■ 7-АВТО куплю в любом сост. сам сниму с учета 8-926-340-64-38

■ KIA-CEED 2008 гв. пробег 80т.км цвет синий, АКПП, отличное сост. 8-985-430-64-97 цена 430тыс.

■ OPEL-ASTRA H 2006г все есть тел. 8-906-792-27-28 Наталья

■ SAAB-9000 96 г. 8-926-569-70-04

■ SUZUKI-SX-4 2008г 8-905-504-97-29

■ АБАНК 5-50тыс р 8-909-633-67-70

■ АВТО куплю любое 8-903-226-31-69

■ АВТОВЫКУП 8-906-771-09-05

■ АВТОМАГНИТОЛА (Sony) 4т новая 8-926-955-21-84

■ АЛЬФА-РОМЕО 156 1998г зеленый сост хорошее цена 240тр т. 8-926-090-45-25

■ АУДИ-80 90г АКПП 8-903-715-11-33

■ АУДИ-А4 1997 г. двигатель 1,8, 125 л.с. АКПП сост. хорошее т. 8-903-107-73-30

■ В АРЕНДУ прицеп г. Высоковск 500 р/ сутки 8-916-912-09-07, 8-926-303-85-00

■ ВАЗ-2104 97 17тр 8-903-226-31-69

■ ВАЗ-2104 зеленый год 1999+з.п. цена 35000р. состояние хорошее 8-903-664-34-41

■ ВАЗ-21053 2001г. бордовый проб. 105т рез лет зимн. муз, сигн. 8-963-772-16-07

■ ВАЗ-2107 1997г на ходу цена договорная 8-906-770-26-19

■ ВАЗ-2107 2003 г.р. бордо хор. сост. 8-967-230-02-91

■ ВАЗ-21074 2001 г.в. под восстановление или запчасти ц. 20 т.руб. тел. 8-926-130-57-08 Рубен

■ ВАЗ-2109 02 70тр 8-906-774-46-43

■ ВАЗ-21093 98гв инжектор в хор. сост. срочно 8-903-688-78-78

■ ВАЗ-2113 07г цв сереб сост хор ц135тр торг т. 8-926-400-27-57

■ ВАЗ-21150 черн.-метал. 2005г экспл 2006г 120тр 8-925-200-19-82

■ ГАЗЕЛИ 2005 г. 406 двиг. т. 8-926-329-37-53

■ ГАЗЕЛЬ тент 405 после кап. рем. 390 т.р. 8-926-351-65-64

■ ГАЗ-СОБОЛЬ 2007 8-916-147-25-20

■ ДИСКИ с резиной КИК АКОЙЯ 7,0х16 6-1397 блэк платинум 10 т.р. 8-916-802-22-77

■ КУПЛЮ АВТОПРИЦЕП 8-906-774-46-43

■ НИВА 3дв 2003сост отл цв бакл литье 150тр торг 8-963-772-43-63

■ ОПЕЛЬ-МЕРИВА 2006 пр. 88 ткм серебро 310тр 8-926-580-98-92

■ УАЗ-3151 01 100тр 8-903-226-31-69

■ ФОЛЬКСВАГЕН-ШАРАН TDI 2004гв пробег 180000км турботаймер климат круиз-контроль 12 AIRBEG цена 510тр т. 8-926-090-09-78

■ ФОРД-ФОКУС-2 рестайлинг 2008г пробег 50000 есть все один хозяин обсл у официалов 8-916-160-01-69

■ ШИНЫ б/у, R14-R19 зимние, летние, в отличном сост. с мин. износом 5-20% без повреждения т. 8-901-512-13-10

## Недвижимость
продам

■ 1К. КВ 3 года 2 эт. 4 эт. дом. кирпич 8-920-151-45-05

■ 1К. КВ 8-916-840-18-91, 8-903-149-77-47

■ 1К. КВ К. Маркса, 45, 1 эт. 1900тр. 8-916-539-43-63

■ 1-К.КВ Солн. ул. Баранова 44 кв.м. 2,5 млн.руб. 499-732-00-91

■ 1-К.КВ. Кл. р-н, п. Нарынка хор. сост. недорого 8-909-162-22-41

■ 1-К.КВ. Клин ул. Менделеева 8-916-579-23-00

■ 1-К.КВ. Клин центр торг 8-915-023-07-00

■ 1-К.КВ. Солнечногорск 2,8 млн.руб. торг 8-499-729-30-01

■ 2К. КВ 54кв.м Воздвиженское ул. план. т. 8-985-430-55-06

■ 2К. КВ изол. 2эт в отличн. сост. Высоковск 8-903-510-16-48

■ 2К. КВ Клин собственник 8-968-969-90-50

■ 2К. КВ Клин, Мечникова 5/5, СУР 38,8 кв.м 2300 т.р. срочно тел. 8-915-265-41-25 собственник

■ 2К. КВ п. Слобода 47,8кв.м 2эт. 1,8 млн 8-903-622-47-64

■ 2К. КВ срочно 8-929-929-88-60

■ 2-К.КВ Бородинский пр. изол. 8-926-566-72-73

■ 2-К.КВ Пролетарский пр. изол. 8-926-566-72-73

■ 2-К.КВ Солн. ул. Баранова 62 кв.м. 3,3 млн.руб. 499-732-00-91

■ 2-К.КВ Солнеч. 3.45 млн. руб. 8-499-729-30-01

■ 2-К.КВ. К.Маркса недорого 8-915-023-07-00

■ 2-Х К.КВ. Клин д. Малеевка 4/4, 51,2/45/8, 1850 т.р. торг 8-926-880-08-09

■ 3-К.КВ. Солнечногорск 3,6 млн.руб. 8-499-729-30-01

■ 3-К.КВ Солн. ул. Баранова 100 кв.м. 5 млн.руб. 499-732-00-91

■ 3-К.КВ. Высоковск ул. пл. 4/5, 66 кв.м. 2.8 млн. или меняю на 1-к.кв. + допл. 8-903-265-61-12

■ 3-К.КВ. Клин Бородинский пр-д, д. 34 5/5 сост. среднее 3,1 млн. срочно торг 8-926-880-08-09

■ 3-К.КВ. ул. Чайковского, 60/41/7 кв.м. балкон + лоджия 8-915-023-07-00

■ 1-2-3-К.КВ. новостройки Клин Высоковск Дмитров Солнечногорск Сходня Андреевка. Цены застройщика 8-916-579-23-00, 8-499-732-00-91

■ 8 ЖЕСТОКИ 300т 8-903-226-31-69

■ ГАРАЖ в Клин-5 8-903-708-77-22

■ ГАРАЖ за администрацией 3х5 370тр торг 8-926-133-77-41

■ ГАРАЖ у бани 8-926-569-70-04

■ ДАЧА 350 т.р. Клин 8-915-023-07-01

■ ДАЧА Жуково 6х6, 11 сот. свет вода 8-905-583-88-38 Галина

■ ДАЧА Кл.р-н, Зубово 10 сот. с/т «Русь» 10 мин до озера 8-909-162-22-41

■ ДВЕ комнаты срочно 8-915-023-07-00

■ ДОМ Андреевка 3,5 млн.руб. 8-499-729-30-03

■ ДОМ ветхий под прописку Кл.р-н, вблизи д. Нудоль 25 с. есть свет ц. 950 т.р. торг 8-909-162-22-41

■ ДОМ во Фроловском или обменяю без посред 8-985-168-90-34

■ ДОМ Кл.р-н, Высоковск ПМЖ + 22 с. недорого 8-909-162-22-41

■ ДОМ Клин 2,2 млн.руб. 8-915-023-07-01

■ 1/2 ДОМА Уч 3 сотки Клин Физкультурная 64 собственник 8-917-544-15-07

■ 1/8ДОЛЯ+8С 300тр 8-906-774-46-43

■ ЗЕМ. уч-к 15 сот д. Колосово Кл. р-н коммуникации по гр-це рядом лес озеро 8-909-936-25-30

■ КОМНАТА 600 т.р. 8-915-023-07-00

■ КОМНАТА Клин 17 кв.м. 8-915-023-07-00

■ КОТТЕДЖ под ПМЖ 8-915-023-07-01

■ КОТТЕДЖ Фирсановка 3,5 млн.руб. 8-499-729-30-03

■ 12 БОРЩЕВО 100т 8-906-774-46-43

■ 15 ЧЕРНЯТИНО 400 8-906-774-46-43

■ 15С Елгозино300т 8-906-774-46-43

■ УЧАСТКИ у воды от 8 до 30 соток на охраняемой территории в дачном поселке «Солнечный берег» вблизи д. Голиково Клинского р-на свет водопровод газ цена от 28 т.р. за сотку возможна рассрочка 8-916-579-23-00

■ УЧАСТОК 450 т.р. 8-915-023-07-01

■ УЧАСТОК Лигачево 15 сот. свет газ 8-499-729-30-03

■ УЧАСТОК ПМЖ350Т 8-967-108-01-12

■ УЧ-К Кл. р-н д. Жестоки ст 15 с. 270 т.р. 8-926-880-08-09

■ УЧ-К Кл. р-н д. Ямуга 15 с. крайний к лесу недорого 8-926-880-08-09

■ УЧ-К Кл.р-н д. Дятлово ПМЖ 15 с. эл-во по границе 490 т.р. 8-926-880-08-09

■ УЧ-К Кл.р-н д. Подорки 12 с. 50 м до озера 8-926-880-08-09

■ УЧ-К Кл.р-н, Васильково ПМЖ 15 с. 5 мин. до лесного озера возм. расшир. срочно, собствен. недорого 8-909-162-22-41

■ УЧ-К Кл.р-н, Крупенино СНТ 8 сот. 280 т.р. есть свет торг 8-909-162-22-41

■ УЧ-К Кл.р-н, Слобода ПМЖ свет газ вода 27 с. недорого 8-909-162-22-41

■ УЧ-К Клин р-н д. Выголь 12 с. ПМЖ недорого 8-926-880-08-09

## Недвижимость
куплю

■ 1К КВ в районе 8-964-637-80-00

■ 1-К.КВ. срочно 8-915-023-07-00

■ 2-К.КВ. срочно 8-915-023-07-00

■ 3-К.КВ. срочно 8-915-023-07-00

■ 1-2-3-К.КВ. комнату 8-499-733-21-01

АГЕНТСТВО недвижимости «АэНБИ» срочный выкуп залоги под недвижимость покупка продажа обмен квартиры комнаты дома дачи участки БТИ земельный рег. палата г. Клин ул. Захватаева д. 4 оф. 103 8(49624)77-9-77 доб. 1010, 8-915-023-07-00

АНТ «ЗЕЛЕНЫЙ ГОРОД» покупка продажа участки дома дачи квартиры комнаты 8-499-733-21-01

■ ДАЧУ 8-916-616-85-77

■ ДАЧУ срочно 8-915-023-07-01

■ ДОМ дачу 8-499-733-21-01

■ ДОМ или часть дома, можно ветхий 8-916-616-85-77

■ ДОМ район 8-903-226-31-69

■ ДОМ срочно 8-915-023-07-01

■ ЗЕМ УЧАСТОК район 8-906-774-46-43

■ КВАРТИРУ 8-499-733-21-01

■ КОМНАТУ 8-499-733-21-01

■ КОМНАТУ срочно 8-915-023-07-00

■ КОМНАТУ район 8-964-637-80-00

СРОЧНЫЙ выкуп вашего участка дома дачи квартиры комнаты 8-499-733-21-01

■ СРОЧНЫЙ выкуп квартир комнат домов дач участков 8-926-227-66-10

■ УЧАСТОК 8-499-733-21-01

■ УЧАСТОК 8-962-904-16-52

■ УЧАСТОК срочно 8-915-023-07-01

## СНИМУ

■ 1К КВ люб сост 8-964-704-61-65

■ 1К. КВ 8-926-620-40-04 Галина

■ 2К КВ люб сост 8-964-704-61-65

■ 2К КВ организ 8-964-704-61-65

■ 2К. КВ центр 8-985-302-34-61 КОМНАТУ 8-964-704-61-65

■ БАНИ дома коттеджи фундамент крыши заборы 8-903-515-83-88

## Недвижимость
сдам

■ 1К КВ мебель 8-967-108-01-12

■ 1КОМ кв 2ком кв 8-903-674-36-67

■ 2К КВ 8-967-108-01-12

■ 2К. КВ г. Клин 8-909-639-08-80

■ 2К. КВ на длительный срок с мебелью 50лет Октября 8-968-842-42-22 Игорь

■ 3К КВ 8-967-108-01-12

■ ДОМ Высоковск 8-916-989-50-58

■ ЖИЛЬЕ на 2 человека без животных и без посредников гр. РФ т. 8-903-129-10-76

■ КОМНАТУ 8-967-108-01-12

■ КОМНАТУ на длительный срок т. 8-906-074-01-74

■ ПЛОЩАДЬ в цехе металлических дверей 8-903-145-01-40

■ ПОМЕЩЕНИЕ под производство металлических дверей с оборудованием 160 кв.м т. 8-985-643-71-81

## МЕНЯЮ

■ 1К КВ в Твери на 1к кв в Клину или продам т. 8-916-963-21-90

■ 1-К.КВ. + допл. = 3-к.кв. 8-915-023-07-00

■ 2К. КВ на 1к. кв с доплатой 8-910-407-69-50 Сергей

■ 2-К.КВ. + допл. = 3-к.кв. 8-915-023-07-00

■ 3К. КВ на 2к. кв с вашей доплатой 8-903-972-47-20

■ КОМНАТА + комната = 1-к.кв. 8-915-023-07-00

■ КОМНАТУ на 1к. кв Клин+доплата или продам тел. 8-909-936-25-30

## Услуги
/разное/

■ А/ГАЗЕЛЬ будка 4м 8-985-167-36-39

■ АБАНК 5-50тыс р 8-909-633-67-70

■ АВТОЭЛЕКТРИК 8-909-674-74-63

■ АДВОКАТ гражданские, уголовные дела, консультации т. 8-963-699-95-84

■ АДВОКАТ. Уголовные, гражданские дела любой сложности 8-926-125-59-10, 8-917-514-31-86

■ АДВОКАТ-ЮРИСТ. Консультации, представительство в суде, оформление имущества, наследства, ООО, ИП 8(49624)7-79-77 доб. 1010, 8-915-023-07-00

■ АЛКОГОЛИЗМ Запои, блок, психотерапия Врач высшей категории 8-903-791-76-61 8-903-170-73-99

■ АНГЛИЙСКИЙ французский 150 р. т. 8-962-998-81-89

■ АНТЕННА Триколор ТВ ремонт продажа т. 8-903-578-75-10

АНТЕННЫ установка и ремонт Триколор ТВ НТВ+телекарта и другое ТВ не дорого гарантия 8-903-282-70-66

■ АНТЕНЫ установка настройка Триколор ТВ НТВ+ и др 8-929-580-43-59

■ БАНЯ в деревне 8-909-166-19-69 сайт bany.fo.ru

■ ВИДЕОСЪЕМКА деш. 8-903-289-27-13

■ ВИДЕОСЪЕМКА проф 8-903-708-77-22

■ ДЕДУШКА Александр исцеляет от псориаза и других болезней Снимет порчу Приворот 8-925-781-36-82

■ ДИПЛОМЫ курсовые 8-903-564-36-54

■ ДОМАШНИЙ детский сад набор детей с 1.7 до 5 л. 8-985-173-13-71

■ ЗАПРАВКА картриджей и ремонт орг. техники т. 8-926-329-37-53

■ ИГРАЕМ СВАДЬБЫ торжества детские праздники 8-926-753-00-05

■ КВАЛИФИЦИРОВАННОЕ создание сайтов 8-915-341-77-08

■ КОМП. мастер решение проблем ремонт наладка модернизация 6-84-83, 8-916-974-63-54

■ КОМПЬЮТ. мастер с опытом ремонт наладка обучение 8-916-425-26-27, 6-10-45 Сергей Андреевич

■ КОМПЬЮТЕР выезд мастеров любой ремонт без выходных гарантия 8-926-694-11-40, 8-963-772-42-98

■ КОМПЬЮТЕРЫ и НОУТБУКИ ремонт и настройка 8-926-780-99-15

■ КРЕДИТ для частных лиц, ИП и собственников ООО без залога и поручителей от 100 до 10 млн за один день ООО «Агентство-А» 8-495-782-63-68

■ ЛОГОПЕД психолог осущ. выезд на дом т. 8-985-166-27-00

■ МАССАЖНЫЙ кабинет 8-909-624-20-51

■ М-Р ногтев с-са 8-926-393-97-77

■ НАРАЩ укрепл. гелем shellac выезд на дом 8-985-434-46-65

■ НАРАЩ. ногтей 8-926-344-39-25

■ НАРАЩИВАНИЕ ногтей ресниц ман, пед SHELLAK праздничное оформление тату боди-арт хной гарантия качества! 8-963-990-90-99

■ ОКРАСЫ стрижки, плетения, прически свадебные вечерние, наращивание волос не дорого 8-925-345-30-75

■ ОТОПЛЕНИЕ био котлы. Нет газа? Есть выход! Недорого и эффект. проект беспл 8-925-832-05-84

■ ПОМОЩЬ в получении кредита наличными для оф. неработающих РФ чистая кредит история без предоплаты 8-925-375-19-52

■ ПРАЗДНИКИ детские выпускные т. 8-903-534-61-81

■ ПРИВАТИЗАЦИЯ квартир, участков 8-915-023-07-00

■ РЕМОНТ квартир все работы, местные 8-903-279-31-23

■ РЕМОНТ квартир дешево быстро, качественно 8-926-348-45-75

■ РЕМОНТ мягкой мебели 8-925-272-07-47

■ РЕМОНТ перетяжка мягкой мебели на дому замена обивки диванов кресел кухонных уголков замена обивки дверей 8-930-160-54-83

■ СТОМАТОЛОГ т. 8-926-560-40-13

■ СТРАХОВАНИЕ гарантия высокого качества и лучших цен т. 8-905-595-77-22, 8-926-472-47-00

■ СТРИЖКА собак и кошек 300салон «Мягкие лапки» 8-916-253-45-34

■ ТЕЛЕАТЕЛЬЕ выезд на дом гарантия установка Триколор Тв 2-89-49, 8-906-087-49-39

■ ТРИКОЛОР ремонт установка т. 8-965-169-89-35

■ ТРИКОЛОР ТВ установка ремонт официальный дилер 8-968-792-22-61

■ УБОРКА помещений и прилегающей территории, комплексная уборка квартир, офисов и административных зданий, уборка после ремонта и т.д. 8-916-935-35-97

## Продам
/разное/

■ СЕТКУ рабицу -500 р.; столбы -200 р.; ворота -3500 р.; калитка -1500 р.; секции -1200 р.; профлист. Доставка бесплатно, 8-916-369-60-51

КУПЛЮ АВТОМОБИЛИ
в любом состоянии, с любым пробегом
8-926-786-60-94
8-926-340-64-38

ТАКСИ ЭКОНОМ
низкие цены
55-333
8-909-949-96-90

СДАЮТСЯ
места для организаций, предприятий и рабочих бригад
комфортные многоместные и отдельные номера в общежитии гостиничного типа
НИЗКАЯ ЦЕНА
Адрес: г. Клин, пос. Майданово, 33
7-99-80; 8 (909) 634-68-69
полная информация Http://вгостиклин.рф/

СДАЮ
ОФИСЫ ОТ 14 КВ. М В Г. КЛИН
5 МИН. ОТ Ж/Д СТАНЦИИ, ТЕЛЕФОН, ИНТЕРНЕТ, ПАРКОВКА, БЕЗ НДС
ЦЕНА ОТ 165 РУБ/КВ. М В МЕСЯЦ
СОБСТВЕННИК
8-963-750-87-01

СДАЮ
СКЛАД 717 КВ. М В Г. КЛИН
ВЫСОТА 6 М, ПОЛ - БЕТОН, ДВОЕ ВОРОТ, ОХРАНА, ПАРКОВКА, БЕЗ НДС
ЦЕНА ОТ 180 РУБ/КВ. М В МЕСЯЦ
СОБСТВЕННИК
8-963-750-87-01

АТН "ЗЕЛЕНЫЙ ГОРОД"
УЧАСТКИ, ДОМА, ДАЧИ, КВАРТИРЫ, КОМНАТЫ
8-499-733-21-01

СДАЮТСЯ В АРЕНДУ
отапливаемые помещения под производство, от 50 до 730 кв. м
8-915-439-29-59

ПЕНОПЛАСТ
ЗАВОД В КЛИНУ
ПСБ-С15, ПСБ-С25
ПСБ-С35, ПСБ-С25Ф
любые размеры
8-985-766-17-65, 2-15-06
www.penoplast-klin.ru

**ВСЕ ВАШИ ОБЪЯВЛЕНИЯ В РУБРИКЕ «АВТО» АВТОМАТИЧЕСКИ ПОПАДАЮТ НА НАШ ПОРТАЛ www.nedelka-klin.ru**

■ КРОВАТИ метал. - 1000 р.; матрац, подушка, одеяло - 700 р. Двери металлические Китай - 3000 р. доставка бесплатно т. 8-909-647-35-43

■ ПАВИЛЬОН на центральном рынке 15кв.м 8-903-746-55-50

■ ДРЕВЕСНЫЕ топливные брикеты 8-967-108-00-68

■ СВАДЕБНОЕ платье нов. р. 44-46 5т 8-916-263-22-64

■ ДОМ ГОВЯДИНА яйцо 8-906-721-14-57

■ КОМПЛЕКТ станков для производства дверных накладок ПВХ, мебельных фасадов ПВХ т. 8-985-643-71-81

■ ТЕЛЕВИЗОР диагональ 62см тел. 8-926-580-98-92

■ СТЕНКА в отличном состоянии цена 12000р. торг уместен 8-903-660-39-84

## КУПЛЮ - РАЗНОЕ

■ АККУМУЛЯТОРЫ всех типов дорого 8-926-204-86-41

■ АИ-95 АИ-92 ДТ 8-906-774-46-43

■ БАЛЛОНЫ кислородные б/у и т.д. 8-906-709-83-59

■ КОЛОНКИ radiotehnika отечеств. S-90-70 усилитель небитый 8-926-255-71-48, 8-903-782-14-28

■ РАДИОДЕТАЛИ т. 8-916-739-44-34

■ СОЛЯРКУ 8-903-715-11-13

## Работа
/требуются, ищу работу/

■ АВТОСЛЕСАРЬ-УНИВЕРСАЛ оплата 40% от работы, проживанием обеспечиваем т. 8-925-131-37-70

■ АГЕНТ в агент. нед-ти 8-916-616-85-77

■ АГЕНТ по кредитам 8-909-633-6770

■ БАРМЕН срочно 8-965-563-13-24

■ БУХГАЛТЕР 8-925-514-44-26

■ ДИСПЕТЧЕР в такси 5-55-55

■ ДИСПЕТЧЕР на метал. двери 8-963-712-32-74

■ ДОМРАБОТНИЦА с опытом, генеральная уборка коттеджа, женщина с местной регистрацией, гр. СНГ не звонить 8-962-932-71-81

■ ДОПОЛНИТЕЛЬНЫЙ НАБОР сотрудников в офис т. 8-929-620-76-00

■ КУЗНЕЦЫ и их ученики сварщики-сборщики и рабочий по цеху т. 8-968-720-16-78

■ МАГАЗИНУ модной одежды продавец девушка 21-30 лет прописка и оп работы З/п достойная т. 3-15-55, 8-916-683-66-22

■ НАПАРНИК с л/а на мет. двери 8-926-687-43-81

■ ОПЕРАТОР 1С, ученик наладчика автоматов и полуавтоматов тел. 8(49624)2-69-37

■ ОФ-МЕНЕДЖЕР от35 8-905-602-75-64

■ ПОМОЩНИЦА по уходу за больной женщиной т. 3-16-71

■ ПРОДАВЕЦ авто с пробегом З/п 15тр+% с продаж 8-905-744-68-93

■ ПРОДАВЕЦ в магазин нижнего белья без в/п от 28 до 40лет 8-916-715-50-33 с 20:00 до 22:00

■ ПРОДАВЕЦ в магазин продтоваров т. 9-80-04

■ ПРОДАВЕЦ консультант в магазин для парикмахеров LIBERTA опыт работы в данной сфере обязателен 8-926-334-58-38

**РЕМОНТ И ОБСЛУЖИВАНИЕ ГАЗОВЫХ КОТЛОВ**
**8-916-412-49-96**

■ ПРОДАВЕЦ консультант для работы с саженцами в садовый дворик Давыдково 8-916-651-15-98

■ ПРОДАВЕЦ ТЦ Семья 8-906-750-51-04 Александра

■ ПРОДАВЦЫ в магазин продукты на Высоковск 8-906-055-25-42

■ РАБОТА НА СЕБЯ 8-905-716-10-40

■ РАСЧИСТКА снега 8-916-152-79-01

■ РЕПЕТИТОР мальчику 1 класс 8-985-291-11-55 Татьяна

■ РЕШЕТОЧНИКИ тел 8-925-083-48-49

■ САЛОН красоты проводит набор персонала 50% косметика салона. Треб. распространитель рекламы т. 8-496-247-67-06

■ СВАРЩИКИ дверей и решеток 8-909-681-80-00

■ СОТРУДНИКИ в офис административная работа т. 8-929-613-40-90

■ СРОЧНО требуется продавец в магазин «Русская птица» т. 8-968-708-48-19

■ УСТАНОВЩИКИ мет. дверей т. 8-905-722-01-49

■ УСТАНОВЩИКИ элитных дверей в организацию т. 8-903-213-38-21

■ ШВЕИ в цех по пошиву штор Опыт не обязателен. Обращаться 8-903-147-46-65

■ ШВЕЯ с опытом работы в ателье 8-926-379-72-84

## ИЩУ РАБОТУ

■ ИЩУ РАБ. Любые отделочные работы под ключ. Быстро и качественно 8-926-280-56-89

■ ИЩУ РАБОТУ бухгалтера на неполный рабочий день или на дому т.8-916-963-21-90

## Услуги
/строительство и ремонт/

■ АБАНК 5-50тыс р 8-909-633-67-70

■ АВТОМАТИЧ. ворота рольставни монтаж ремонт 8-903-137-48-35

■ БАНИ брус бревно строительство отделка ремонт установка печей лестниц т. 8-909-948-94-55

■ БРИГАДА СТРОИТЕЛЕЙ выполнит работы любой сложности большой опыт гарантия качество т. 8-926-230-96-56

■ ВАННЫ эмалируем опыт работы мастера 10 лет т. 8-905-703-99-98

■ ВОДОПРОВОД от колодца к дому. Устранение утечек наладка насосного оборуд сварочные работы противопожарка 8-903-001-67-88

■ ВЫПОЛНИМ строительные работы 8-964-799-56-15 Станислав

■ ДЕЖУРНЫЙ сантехн 8-964-799-56-15

■ ДОМ. электрик: укладка проводов установка люстр светильников розеток и т.д. 8-964-799-56-15

■ ДОМИКИ для колодцев от 4,5 т.р. осиновые щиты 1 т.р. туалеты 8-926-446-76-60

■ ЗАМЕНА батарей, монтаж новой системы отопления и водоснабжения 8-916-231-12-08

**КИРПИЧ**
**Облицовочный с доставкой**
**8-903-578-97-21**

■ КОЛОДЦЫ 8-906-741-14-48

■ КОЛОДЦЫ септики чистка колодцев углубление домики на колодцы гарантия качество 8-967-090-65-64

■ КОПКА и чистка колодцев и септиков недорого 8-926-011-71-51

■ МЕЛКИЙ РЕМОНТ 8-916-802-26-00

■ МЕЛКИЙ ремонт квартир вставлю двери выравнивание стен поклею обои постелю ламинат линолеум 8-903-614-23-41

■ ОБОИ плитка пластик ламинат гипсокартон краска стены пол потолок недорого 8-915-240-04-20

■ ОКНА недорого 8-916-802-26-00

■ ОКНА ПВХ откосы раздвижные системы из алюминия и ПВХ изготовление монтаж договор гарантия качественное выполнение работ т. 8-926-818-64-34

■ ОТДЕЛОЧНЫЕ работы, стяжка, штукатурка, шпаклевка, откосы, плитка, гипсокартон, обои, МДФ, ламинат, эл-ка, цены договорные т. 8-968-765-14-15

■ ОТОПЛЕНИЕ любой сложности гарантия гр. РФ 8-906-742-01-77

■ ПРИ комплексной замене водопровода скидка 50% 8-985-780-85-96

■ РЕМОНТ квартир дач офисов от среднего до евро под ключ гарантия 1 год доставка бесплатно дизайн 8-916-282-83-20

■ РЕМОНТ квартир, домов под ключ 8-915-417-05-15

РЕМОНТ ванной комнаты кладка плитки т. 8-985-122-10-07, 8-926-353-38-62

■ РЕМОНТ квартир домов офисов качество гарантия доступные цены 8-925-801-10-07

■ РЕМОНТ квартир любой сложности гр. РФ 8-960-703-06-48, 8-903-803-85-71

■ РЕМОНТ квартир недорого 8-962-972-65-79

■ РЕМОНТ квартир полы стены потолки сантехн эл-ка 8-965-185-94-52

■ САНТЕХН. раб. любой сложности гарантия 8-906-742-01-77

■ САНТЕХНИКА отопление электрика профнастил малярка т. 8-906-051-00-87, 8-916-872-77-24

■ САНТЕХНИКА сварка любой сложности 8-926-819-17-52

■ САНТЕХНИЧЕСКИЕ работы положу плитку электрик 8-903-614-23-41

■ СТРОИТЕЛЬСТВО ремонт отделка 8-903-503-60-48, 8-926-302-64-45

■ УСТАНОВИМ качественно межкомнатные двери! т. 8-905-710-67-62, 8-915-214-81-18

■ УСТАНОВКА межкомн дверей специнструментом 8-926-593-71-40

■ ФУНДАМЕНТ кладка 8-916-974-94-67

**АВТОКРАНЫ**
**25 тонн - 22 метра**
**14 тонн - 14 метров**
**8-910-453-06-94**

■ ЦИКЛЕВКА т. 8-926-944-22-68

■ ШПАКЛЕВКА, покраска, выравнивание потолков, обои 8-968-816-86-88, 2-75-85, 8-926-185-42-61

■ ЭЛЕКТРИКА недорого 8-926-272-18-28

■ ЭЛЕКТРОМОНТАЖ отделка, сантехн г/картон 8-964-799-56-15 Виктор

## ПРОДАМ
### стройматериалы

■ ДРОВА березовые колотые тел. 8-915-313-44-43

■ ДРОВА березовые колотые тел. 8-925-355-51-50

■ ДРОВА колотые 8-965-181-10-31

■ ДРОВА березовые 8-903-286-04-40

■ ДРОВА березовые, колотые с доставкой т. 8-906-036-04-88

## Услуги
/грузоперевозки/

■ АВТО-ГАЗЕЛЬ 4-6м до 2 т борт-тент недорого 8-906-075-26-35

■ АВТОКРАНЫ т. 8-910-453-06-94

■ АВТОПЕРЕВОЗКИ Газель 5 мест пассажирских, груз 1,5 тонн борт 3 метра тент любые расстояния 8-916-596-75-41

■ АВТОПЕРЕВОЗКИ газельфермер 5 мест груз 1,5 тонны любые расстояния 8-916-596-75-41

■ АВТОСАЛОН представляет все услуги по авто 8-909-940-40-94

■ ГАЗЕЛЬ 8-916-611-11-94, 2-61-35

■ ГАЗЕЛЬ грузчик 8-903-111-76-76

■ ГАЗЕЛЬ тент 8-903-193-27-02

■ ГРУЗОПЕРЕВОЗКИ 8-926-177-26-59

■ ГРУЗОПЕРЕВОЗКИ Соболь фургон 8-926-287-27-43 Сергей

■ МАНИПУЛЯТОР КАМАЗ недорого 8-926-011-71-51

■ МИНИВЭН 6 мест 8-905-771-21-88

■ УСЛУГИ крана-манипулятора т. 8-903-571-96-95

■ ШЛИФОВКА к/валов груз. а/м и спецтехники, ремонт ТНВД, гарантия 8-962-929-09-34

## ЖИВОТНЫЕ

■ КОБЕЛИ титулованные йоркского терьера (чемпионы России) приглашают на вязку (недорого). Юлия 8-903-240-68-35

■ КОТЯТ-БЕНГАЛОВ с метриками, 3 мес, привиты в наличии 2 мальчика и 2 девочки, цена 16 т.р. телефон: 8-925-175-35-73, 8-926-573-59-36 ПОРОСЯТА домашняя свинина т. 8-903-789-82-85

■ ПРОДАМ шотландских котят 8-985-166-27-00

■ ШОТЛАНДСКИЙ кот на вязку 8-985-166-27-00


МОСКОВСКАЯ ОБЛАСТЬ • КЛИН • ГЕРКУЛЕС

**ОАО "Геркулес" требуются:**

- **ОПЕРАТОР КОТЕЛЬНОЙ** *(временно)*
- **СЛЕСАРЬ-ЭЛЕКТРИК**
- **ТЕХНОЛОГ**
- **ФИНАНСОВЫЙ АНАЛИТИК**
- **УПАКОВЩИК-УКЛАДЧИК** *(жен.)*

Контактные телефоны: 8(49624) 2-21-60, 8(49624) 5-96-16

**Срочно требуется в Клин, Солнечногорск**
**СУПЕРМЕНЕДЖЕР**

Не надо плыть по течению или против течения!
Нужно плыть туда, куда тебе нужно!
Мы - сильная, стабильная, активно развивающаяся компания, которая ежедневно работает над уникальными проектами.
Мы являемся частью динамично растущего клинского холдинга, имеющего офисы в Солнечногорске, Дмитрове и Можайске.
Мы - безусловный лидер в сфере рекламы, и этим все сказано!

Новым сотрудником нашей команды можешь стать ты, если:
- работал в сфере активных продаж или хочешь научиться этому
- эмоциональный, позитивный, умеешь располагать к себе людей и убеждать
- любишь жизнь и знаешь, что тебе от нее нужно
- активный интернет-пользователь
- хочешь и умеешь хорошо зарабатывать и хорошо отдыхать

Это все о тебе? Тогда давай к нам!

Мы предлагаем:
- активный, молодой, позитивный коллектив
- работу в комфортабельном офисе в Клину, расположенном в экологически чистом месте (парке)
- трудоустройство и все социальные гарантии
- оборудованное рабочее место: ПК, мобильный телефон, бесплатные кофе и чаепития
- комнату релаксации рядом с живым уголком
- конкурентоспособную заработную плату: оклад + % от сделки + бонусы
- содержательные, интересные задачи, способные раскрыть потенциал каждого сотрудника

**Мы особенные!**
**С нами интересно!**
**Давай скорее к нам!**

**Звоните! 8(49624)2-70-15, 8(903)182-83-00**
**Пишите! dberezin@nedelka-klin.ru**

КЛИН-НЕДЕЛЬКА.RU

www.nedelka-klin.ru - Информационный портал

- новости
- рекламные объявления
- каталог фирм
- форум

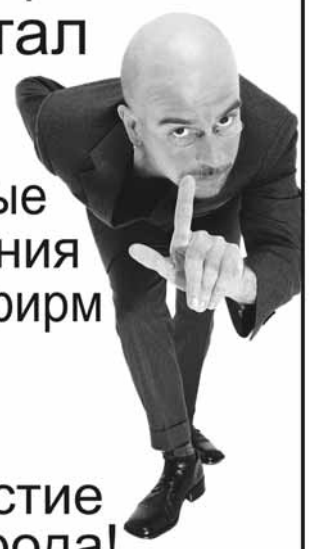

Прими участие в жизни города!

**СВЕЖИЕ НОВОСТИ КЛИНА ЗДЕСЬ:**
WWW.NEDELKA-KLIN.RU

**В ЦЕХ СБОРКИ ОБУВИ**
**ТРЕБУЮТСЯ**
**ШВЕИ**
**8-906-043-42-59**

**МАНИПУЛЯТОРЫ**
**(ТЯГАЧ-ВЕЗДЕХОД АВТОВЫШКА 21 М)**
**(ДЛИННОМЕРЫ, L = 14 М, 25 Т)**
**ЭКСКАВАТОР-ПОГРУЗЧИК**
**8-905-727-69-69**
**КЕРАМЗИТОБЕТОННЫЕ**
**БЛОКИ (ПРОИЗВОДСТВО)**
**8-905-543-88-33**

**ООО "ЕЛИЗАВЕТА"**
**ЭВАКУАЦИЯ**
**ЛЕГКОВОГО И ГРУЗОВОГО АВТОТРАНСПОРТА**
**8-903-141-61-61**
**МАНИПУЛЯТОРЫ**
**АВТОКРАН-ВЕЗДЕХОД, 25 Т**
**ПОГРУЗИМ-ПЕРЕВЕЗЕМ-РАЗГРУЗИМ**
**БОЛЬШИЕ И МАЛЕНЬКИЕ. ВЕЗДЕХОДЫ.**
**ЯМОБУР, АВТОВЫШКИ, ДЛИННОМЕРЫ ЕВРОФУРЫ 82 КУБ. М.**
**НАЛ/БЕЗНАЛ, ГРУЗОПЕРЕВОЗКИ ОТ 1 КГ ДО 25 ТОНН**

Служба рекламы:
Тел.: 8 /49624/ 3-54-11
E-mail: info@nedelka-klin.ru
№ 5 (497) 9 февраля
www.nedelka-klin.ru

# Фотоконкурс «РЫБометрия»

## УВАЖАЕМЫЕ РЫБОЛОВЫ-ЛЮБИТЕЛИ!

Мы снова приглашаем вас к участию в фотоконкурсе. Если первое творческое соревнование удачливых рыбаков, проводившееся в прошлом году, было посвящено летней рыбалке, то сейчас мы предлагаем поделиться своими фотографиями - впечатлениями о рыбалке зимней. Правда, на этот раз мы ограничили географию: так как мы - патриоты своего района, то предлагаем присылать фотографии, сделанные в границах Клинского района. Фотографии могут отображать рыбалку во всех ее проявлениях.

***НОМИНАЦИИ:***

- **Трофей** (показать величину выловленной рыбы, не забывая при этом о постановке кадра, оригинальности).
- **Рыболовный пейзаж** (показать место рыбалки и рыбаков)

***УСЛОВИЯ.***

Присылать на конкурс можно любое количество фотографий в каждой номинации, «возраст» фотографии не имеет значения. Все фото должны отображать рыбалку в границах Клинского района. Каждая фотография должна иметь краткую подпись: имя автора, место, дату съемки. К снимку с трофеем возможно добавление: какой снастью и на какую наживку поймана рыба, вес улова и пр.

**Определять победителя будет жюри из представителей организаций-спонсоров и редакции газеты. Лучшие работы будут публиковаться на страницах газеты «Охота и рыбалка», а за две недели до окончания конкурса помещены на сайте для открытого голосования на приз зрительских симпатий.**

***СРОКИ ПРОВЕДЕНИЯ:***
***1 ФЕВРАЛЯ - 30 АПРЕЛЯ***

**Победители в номинациях получат памятные дипломы, призы и подарки от спонсоров и организаторов конкурса, а также всеобщее уважение, любовь поклонников фототаланта и зависть коллег-рыболовов.**

***Генеральный спонсор фотоконкурса - рыбхоз «Клинский».***
Приглашаются другие спонсоры.
Фотографии присылайте по адресу:
141600, г. Клин, ул. Лавровская дорога, 27б
и на e-mail: nedelka-klin@nedelka-klin
**Справки по телефону: 8 (49624) 3-51-63**

# У охотников - межсезонье, чума и бешенство

**Февраль - не только последний календарный месяц зимы, это и завершение зимнего охотничьего сезона, который выдался в этом году не совсем благоприятным.**

Черным пятном на светлом зимнем покрывале отметилась африканская чума свиней, из-за которой клинские охотничьи угодья с самого начала декабря попали в карантинную зону. С одной стороны, это обстоятельство развязало руки добытчикам кабанов, потому что было разрешено отстреливать диких свиней несколько больше обычного. Однако трофеи вывозить за пределы района было запрещено даже в тех случаях, если пробы крови убитых животных не покажут наличия в них вируса чумы свиней. Из-за этого московские охотники, купившие половину путевок и квоты на отстрел кабанов, отказались от своей затеи: какой смысл охотиться, если трофей нельзя вывезти, взять с собой? Ведь охота и ведется ради добычи.

Зато охотникам на лисицу и енота был прямой резон заниматься их отстрелом. Эти зверьки попали под карантинные мероприятия, ограничивающие распространение бешенства в Клинском районе и по всему Подмосковью. За каждую лисью или енотовую голову добытчикам еще и приплачивали по 300 рублей. И такое поощрение охотников продолжится.

Но все же большинство любителей охоты в феврале готовятся к весеннему охотничьему сезону и по лесам с ружьишком не бродят. Да и нынешняя многоснежная зима не способствует комфортной и удачливой охоте. Поэтому нынешний февраль для многих охотников - межсезонье. Они проверяют и обновляют снаряжение, натаскивают своих собак, просматривают фотоальбомы и свои записи, вспоминая о разных случаях на охоте.

Потепление первых дней февраля многих охотников взбодрило - вдруг весна будет ранней и, соответственно, весенняя охота тоже откроется раньше. Но радоваться нескольким дням потепления не следует. Главная примета - Пасха - в этом году приходится на 5 мая и считается поздней. А при «позднем» Светлом Христовом Воскресении и весна не бывает ранней.

А еще в народе издавна говорят: «Рано затает, да долго не растает». Обычно эта примета подтверждается в случаях, когда не в начале февраля, а к его концу происходят резкие оттепели. Тогда весна, как правило, бывает затяжной и поздней. Но если февраль выдается снежным, то, наоборот, можно ждать дружную и теплую весну. Опять же, в первые дни последнего календарного месяца зимы нас завалило снегом. То, какая примета сбудется, скоро увидим.

# Комфорт в снегу и на морозе создаст одежда

**Охотник за зверем и за рыбой в исполнении своей основной функции чередуют энергичное движение и долгую малоподвижность.**

Рыбак энергично двигается, когда идет к месту лова, сверлит или пробивает лунки, переходит от одной к другой. Охотник тоже много двигается по следу зверя по лесным неровностям и глубокому снегу. При этом оба довольно сильно потеют. А потом рыбак почти неподвижно долго сидит над лункой с удочкой в ожидании поклевки, а охотник замирает в ожидании приближения зверя. Понятно, что при этом оба уже не потеют, а остывают. В итоге многие добытчики зарабатывают себе хронические радикулиты и постоянные простуды.

Чтобы не заболеть в таких условиях, необходимо соответствующим образом одеваться. Одежда для зимней рыбалки и охоты должна максимально сберегать тепло длительное время, при этом впитывать пот и выводить его наружу вместе с избыточным теплом. Для охотника еще важно, чтобы одежда «не шумела» и даже не шелестела и сливалась с окружающей средой. Рыбаку еще важно, чтобы его костюм не промокал и не продувался ветрами. И для обоих не менее важно, чтобы вся одежда была легкой.

Еще не так давно рыбаки и охотники одевали шерстяное белье, байковую рубаху, пару свитеров, телогрейку, ватные штаны. Рыбаки одевали вместо ватника тулуп и поверх всего еще брезентовый плащ или куртку-ветровку, чтобы ветер не продувал. Самые удачливые и способные приобрести комплект военной химзащиты одевали его. Весила такая амуниция прилично. Она сковывала движения. А если вдруг под так одетым человеком расходился лед… Охотник же в подобной одежде много пройти вообще не мог.

Сегодня тоже еще можно встретить рыбаков и охотников, которые одеваются почти так же, поменяв во всей экипировке пару-тройку важных элементов.

Но прогресс вторгается не только в производство снастей, а и в изготовление одежды. Например, еще пару десятков лет назад мало кто слышал о термобелье или термоносках. Сегодня их выбор так велик, что можно на свой вкус и кошелек приобрести не просто удобное и комфортное, но и стильное нижнее термобелье. Пока еще не встречается промысловая одежда откутюр, но, думается, и это не за горами.

Современная одежда для зимнего времени вообще, то есть для туристов, спортсменов, других видов деятельности, а не только для охоты и рыбалки, создается из принципиально новых материалов. Например, в магазинах для охотников и рыболовов предлагаются синтетические пуховики с мембранным непромокаемым покрытием, которое не пропускает извне ни малейшей капельки, а изнутри наружу беспрепятственно уходит пот и испарения. Но при этом остается тепло. В тех же отделах одежды можно выбрать композитные куртки или комбинезоны из ткани с почти не продуваемой, но тоже дышащей мембраной.

Приобретать одежду для охоты и рыбалки лучше в специализированном магазине. Важно при этом обращать внимание на специальную маркировку. Если ее нет, то лучше воздержаться от покупки, несмотря на горячие уверения продавца в высоком качестве предмета одежды. Рыбалка и охота должны доставлять радость и удовольствие, а не награждать радикулитом и простудой.

# Турция - страна ласкового моря и памятников древности

**В феврале начинается период, называемый в туристическом бизнесе ранним планированием. Если заранее забронировать летнюю поездку, то можно неплохо сэкономить и заранее подготовиться к поездке - узнать о достопримечательностях и наметить маршруты поездок.**

Специалисты туристического бизнеса ожидают этим летом спрос на турецкое направление из-за приемлемого соотношения «цена-качество» для российских туристов.

Территория современной Турции принадлежала в разное время Римской, Византийской и Османской империям. На этой земле история прослеживается на глубину 3 000 лет, а по раскопкам - и на 6 000 лет!

Некоторые туристы, попав на море из российской средней полосы, предпочитают проводить все время на пляже. Это так называемый «пляжный» отдых.

Но есть туристы, которые хотят совместить отдых на пляже с расширением кругозора. Для таких туристов интересен древний город Эфес. Он расположен на юго-западе Турции. Для туристов, выбирающих для отдыха Измир, Бодрум, Мармарис, развалины античного Эфеса будут недалеко.

Во времена Древней Греции этот город был одним из 12 городов Ионии, впоследствии стал вторым после Рима в Римской империи, а позже - важнейшим городом в Византийской империи. 2 000 лет назад он был большим портом Эгейского моря, служил перевалочным пунктом на морских путях того времени. За века море от него отступило так, что отсюда его и не видно.

Эфес - признанная ценность человеческой цивилизации. Ведущие археологи мира продолжают вести в нем раскопки. Экскурсия по античному городу с археологическими памятниками не оставляет равнодушными посетителей.

Многие из побывавших в Эфесе туристов рассказывают о полученном «культурном шоке». Туристов впечатляет рациональность организации жизни древнего города, заложенная в самом его плане. А сложенные из камней храмы говорят о былом великолепии города.

В городе сложили из камней знаменитую Библиотеку Цельса и огромный театр, вмещавший до 25 тыс. зрителей. Если стать посередине развалин театра и проговаривать слова, то они слышны на дальних зрительских рядах. Здесь можно увидеть конструкцию древней бани, туалета, сеть акведуков, снабжавших античный город водой, и систему отвода воды из бани и туалета - фактически древнюю канализацию.

Эфес - важный центр раннего христианства, он один из семи городов, упомянутых в Откровении Иоанна Богослова, что интересно для большинства православных христиан. В Эфесе жили апостолы Павел, Иоанн. Согласно средневековым преданиям, в этом городе проживала свои последние годы Дева Мария, мать Иисуса Христа. Здесь же состоялся Вселенский собор, на котором был введен титул Богородицы. В ее честь в Эфесе была построена первая в мире церковь, освященная во имя Матери Божией. По предположениям, там же находится и ее могила. Православные христиане могут совершить паломничество к небольшой церквушке, находящейся в 7 км от археологической зоны и построенной на месте дома Матери Божией. Эту церковь в наши дни считают святым местом не только христиане, но и турки-мусульмане.

Недалеко от Эфеса расположено место, где когда-то располагался храм богини плодородия Артемиды Эфесской - одно из семи чудес света. Строительство этого святилища было начато в первой половине VI века до н. э.

Экскурсоводы нередко предлагают за дополнительную плату заехать к храму, но, потратив время и деньги, вы увидите там только одну восстановленную из обломков колонну. Заслуга находки храма, сделанной в 1869 году, принадлежит английскому археологу Дж. Т. Вуду, и потому знаменитые рельефы колонн храма хранятся в Британском музее в Лондоне.

Эфес находится на голой горе без деревьев и, соответственно, здесь нет возможности спрятаться в их тени. Поэтому ехать сюда летом нужно с запасом питьевой воды и бутербродами, в одежде с длинными рукавами, брюках и шляпе с широкими полями, чтобы не обгореть.

Конечно, в Турции есть еще немало интересных исторических и современных памятников, много возможностей для шопинга. Турция не зря считается одной из стран с развитым туризмом.

ШОРТ-ТРЕК

# Очередной успех Григорьева

**В Сочи на олимпийском стадионе «Айсберг» с 1 по 3 февраля проходил V этап Кубка мира. На коронной дистанции Владимира Григорьева 500 метров в двух стартах разыгрывалось два комплекта наград. В обоих случаях клинский спортсмен финишировал третьим. Из протокола соревнований:**

Сборная России по шорт-треку завоевала золото в эстафете

Мужчины. 500 м. Первый старт. 1. Чарльз Хэмлин (Канада) - 41,092. 2. Ву Дацзинь (Китай) - 41,095. 3. Владимир Григорьев (Россия) - 41,165…

Мужчины. 500 м. Второй старт. 1. Ву Дацзинь (Китай) - 41,413. 2. Ю Цзянь (Китай) - 41,291. 3. Владимир Григорьев (Россия) - 41,572…

- Третье место на этапе Кубка мира, конечно, неплохой результат, но я все-таки борюсь за золото, - рассказал пресс-службе Союза конькобежцев России Владимир Григорьев. - Пока не получается. По крайней мере здесь. Лед очень колкий, хрупкий. Спортсмены высокого уровня обычно набирают скорость на выходе из поворота, но здесь им приходится держаться всеми силами на льду, чтобы не упасть.

***- Шансы побороться за первое место на «пятисотке» были?***

- Нет, не было. Я стартовал с третьей позиции, хорошо чувствовал скорость. Но когда начинал прикладывать усилия, чтобы ускориться, оставался на том же месте - лед не позволял выйти вперед. Я боролся, сделал все что мог, но толкаться с соперниками не стал, потому что пенальти и дисквалификация нам не нужны.

***- Бронза на вашей коронной дистанции через год вас устроит?***

- Нет, на Олимпиаде меня устроит только первое место! Надеюсь, что к этому времени здесь научатся делать высококачественный лед.

Вдобавок ко всему в эстафетной гонке на 5 000 метров сборная России впервые в истории этапов Кубка мира завоевала золотые медали, опередив голландцев и китайцев. За нашу команду выступали Евгений Козулин, Семен Елистратов, Владимир Григорьев, Виктор Ан.

ХОККЕЙ

# Где тонко, там и рвется

**Ограниченность людского ресурса раз за разом сказывается на результатах «Титана» в чемпионате ВХЛ. До определенного момента наши хоккеисты играют с соперником на равных, но когда противоположная команда прибавляет, у клинчан не находится сил для адекватного ответа.**

2 февраля. «Динамо» (Балашиха) - «Титан» (Клин) 3:2 (2:1; 1:1; 0:0)

1:0 - (9), 2:0 - (13), 1:2 - Кожевников (19), 2:2 - Еремеев (24), 3:2 - (35).

**Андрей Никишов, главный тренер «Титана»:**

- Была равная игра. Могли добиться положительного результата, но не реализовали свои моменты. Соперник был свежее. У нас короткая скамейка. Стараемся выжать из себя максимум. Хочу пожелать «Динамо» удачи в плей-офф.

**Александр Савченков, главный тренер «Динамо»:**

- Говорил ребятам, что «Титан» хорошая команда, и то, что легко не будет. Несмотря на увещевания, два периода занимались ерундой. Хорошо, что смогли выйти вперед в счете. Третий период сыграли как следует. Сами не забили, но и не позволили сопернику отличиться.

4 февраля. ХК «Саров» - «Титан» 5:2 (0:1, 0:1, 5:0)

0:1 - Акимов (6), 0:2 - Елагин (29), 1:2 - (46), 2:2 - (48), 3:2 - (50), 4:2 - (58), 5:2 - (60)

**Андрей Никишов, главный тренер «Титана»:**

- Разочарован третьим периодом. Вели 2:0, но из-за ошибки одного опытного игрока посыпались проблемы. Начало встречи показало, что можем играть, и весьма прилично. К сожалению, в хоккее играть нужно все три периода.

**Николай Воеводин, и. о. главного тренера ХК «Саров»:**

- Настраивались на борьбу с первых минут. Только, скорее всего, перегорели. Стали получать контратаки, что привело к неутешительному промежуточному результату. Пришлось срочно вносить коррективы, оказавшиеся действенными.

**Анонс. 12 февраля. «Титан» - «Юность-Минск». Начало в 17.00**
**14 февраля. «Титан» - «Локомотив» (Ярославль). Начало в 18.30**

МИНИ-ФУТБОЛ

# Расклад поменялся

Лидер первенства района «Титан» решил сняться соревнований, поскольку участие в турнире начало мешать подготовке команды к летнему сезону. Вследствие этого главными претендентами на победу стали «Химик» и «Торпеда». На данный момент «Химик» опережает конкурента на 1 очко. Результаты матчей 10-го тура, состоявшихся 2 февраля: КЛФ «Зубово» - ДЮСШ-95 6:0, «Высоковск» - «Трудовые резервы» 5:2, «Химик» - «Сокол» 8:2, «Торпеда» - «Шевляково» 7:2.

ВОЛЕЙБОЛ

# «Нудоль» выходит в единоличные лидеры

Волейболисты «Нудоля» после победы над «Триадой» со счетом 3:0 в одиночестве возглавили турнирную таблицу открытого первенства района. На их счету 30 очков. 2-е место с 29 очками занимает «Сенеж», который только на тай-брейке смог одолеть «Поварово». В остальных матчах 13-го тура, прошедших 3 февраля, зафиксированы следующие результаты: «Стеклотара» - «Спас-Заулок» 3:0, «Звезда» - «СВ» 1:3.

СООРУЖЕНИЯ

# Наш стадион

В настоящее время главной спортивной ареной Клина является стадион «Строитель» с пластиковыми креслами и искусственным газоном. Но своя жизнь продолжается и на майдановском «Химике», история которого насчитывает 75 лет. Его построили в 37-38-м годах прошлого века и дали название «Азот». Принадлежал стадион градообразующему предприятию Клина - комбинату «Химволокно» и предназначался для здорового отдыха трудящихся предприятия. Выбор места строительства не был случайным - именно в поселке Майданово целые дома отдавались под заселение рабочим химико-волоконной промышленности. Период расцвета стадиона начался в 50-е годы, когда он уже назывался «Химиком». На этой арене проходила подготовка советских футболистов и легкоатлетов к Олимпийским играм 1952 и 1956 годов. Здесь тренировались Нина Пономарева, Никита Симонян, Эдуард Стрельцов, Всеволод Бобров, Валентин Иванов, Лев Яшин, Игорь Нетто и другие. Все главные городские праздники проводились на майдановском стадионе. В 1964-68 годах на «Химике» прошла большая реконструкция: появились новые трибуны вместимостью 11 тыс. зрителей, был построен спортивный зал, а чуть позже крытый бассейн. Подобными условиями для занятий спортом во всем Подмосковье могли похвастаться только в Подольске. Неудивительно, что спортсмены клуба «Химик» стабильно показывали высокие результаты на областных соревнованиях. Гордостью клинчан была футбольная команда, которая выступала в классе «Б» первенства СССР. Время относительного благоденствия закончилось в 90-е годы. Комбинат «Химволокно» оказался в руках кредиторов. Выделяемых средств еле-еле хватало на зарплату сотрудникам. Ни о каком текущем ремонте не могло быть и речи. Стадион держался на энтузиазме нескольких людей, которые вели работу, не желая адаптироваться к бесчувственному и эгоистичному маркетинговому настоящему. Выживали за счет абонементов - различные секции и залы стадиона за очень небольшую плату посещали около 400 человек. В 2003 году создается муниципальное предприятие «Спортивный клуб «Химик». Его директором назначают Владимира Николаевича Щербакова. В 2007 году стадиону присваивается имя заслуженного мастера спорта Евгения Минаева. Выдающийся штангист родился в Майданове. Стал чемпионом Олимпийских игр 1960 года, двукратным чемпионом мира, 7-кратным чемпионом СССР. По окончании спортивной карьеры в ЦСКА работал в Клину тренером. Похоронен на Белавинском кладбище. В последние годы находились у стадиона и свои меценаты. Один из них, Роман Корников, построил на территории «Химика» два теннисных корта. Казалось, что стадион, пережив самые сложные времена, начинает свой путь к возрождению. Но неожиданно для многих в прошлом году администрация Клинского района принимает решение о смещении директора. Каковы бы ни были причины этого шага, ничто не может умалить заслуги Владимира Щербакова перед клинским спортом. В свое время именно он отстоял спортивный зал «Химика», который хотели превратить в склад. Владимир Николаевич собственными руками собирал разваливающийся стадион, создавал коллектив из тренеров и педагогов. Он является инициатором нескольких спортивных праздников, таких как, например, «Крещенские заплывы». Да что там говорить, Щербаков лично подстригал газон на футбольном поле. Бывшему директору «Химика» принадлежат и такие слова: «Здоровье и будущее наших детей нельзя измерить в денежном эквиваленте».

Фото: И. Якунин

Парадный вход стадиона «Химик»

Отдельная благодарность Владимиру Николаевичу за то, что стадион на протяжении трех лет собирал футбольных фанатов всей страны на Кубок клинского Фан Вестника. Такое гостеприимство, учитывая общее отношение к фанатам, дорогого стоит.

**Иван Якунин**

ФУТБОЛ

# Игра хромает

Фото: Д. Кириллов

«Титан» атакует ворота ДЮСШ (Краснознаменск)

Только в 4-м матче турнира по зимнему футболу памяти Гуляева «Титан» одержал первую победу. 3 февраля со счетом 1:0 нашей команде удалось обыграть ДЮСШ (Краснознаменск). Единственный мяч был забит в середине второго тайма после розыгрыша углового. Клинчане владели преимуществом и упустили 4-5 хороших моментов для взятия ворот. Однако сам уровень игры не удовлетворил наш тренерский штаб. Победа над явным аутсайдером получилась натужной. В концовке гости даже перехватили инициативу и потрепали нервы клинским защитникам и вратарю.

Обсудите новости спорта на нашем форуме
www.nedelka-klin.ru

НАМ НУЖНЫ ВАШИ НОВОСТИ
ОБО ВСЕМ ПРИМЕЧАТЕЛЬНОМ СООБЩАЙТЕ ПО ТЕЛ. 2-70-15

# Кристина Асмус увела Харламова из семьи

Резидент Comedy Club Гарик Бульдог Харламов в 2010 году женился на Юлии Лещенко. Однако их семейное счастье оказалось недолгим. СМИ пишут, что Харламов ушел из семьи к молодой актрисе. 2013 год Гарик Харламов встречал не с женой, а со своей новой пассией - 24-летней Кристиной Асмус, звездой сериала «Интерны». Оказывается, их отношения длятся уже год. О новом романе Гарика знали только его близкие друзья, коллеги по юмористическому шоу.

Новогодние каникулы влюбленные тоже провели вместе - в Латвии. Резидент Comedy Club снял номер в рижском пятизвездочном отеле - в том, куда неоднократно приезжал со своей женой Юлей. Лещенко, судя по всему, о новом увлечении мужа знает. Она даже съехала с их совместной квартиры.

# Елена Ваенга станет мамой во второй раз

Известная исполнительница шансона Елена Ваенга призналась, что готовится очередной раз стать мамой. Правда, на этот раз она не будет рожать, а возьмет сиротку из приюта.

Елена Ваенга заявила о намерении взять ребенка из детдома, желательно девочку. «Любому нормальному человеку хочется и дочку, и сына», - говорит Ваенга.

Российские СМИ пишут, что родные Елены не одобряют ее решение, однако певица полна решимости и не хочет слушать ничьих советов: «Меня долго отговаривали. Ну, у меня же сильный характер! Мне чем больше говорят "нет", тем больше я настаиваю». Она уже готовит необходимые документы. У 36-летней Елены уже есть один ребенок - 10 августа 2012 года звезда русского шансона родила при помощи кесарева сечения сына. Новорожденного назвали Иваном.

# Анджелина Джоли снова беременна

Голливудская актриса Анджелина Джоли снова беременна. Это будет уже седьмой ребенок Энджи и ее гражданского мужа Брэда Питта.

«Анджелина: я снова беременна» - с таким заголовком вышел новый номер Star magazine.

Издание пишет, что последнее время Анджелина Джоли избегает появлений на публике, чтобы никто не смог заподозрить, что она снова беременна. Действительно, актриса не была даже на недавно прошедшей церемонии «Золотой глобус». «У нее тошнота по утрам, и она не хочет привлекать к себе внимание», - добавляет Star magazine.

Также сообщается, что Энджи и Брэд ждут мальчика. Срок беременности - 3 месяца. Пара уже сказала своим детям о том, что у них скоро появится младший брат. А Шило, первый биологический ребенок актеров, выбрала имя для будущего малыша - Джон.

Напомним, что сейчас Джоли и Питт воспитывают шестерых детей - троих биологических (Шило, близнецы Нокс и Вивьен) и троих приемных (Мэддокс, Пакс, Захара).

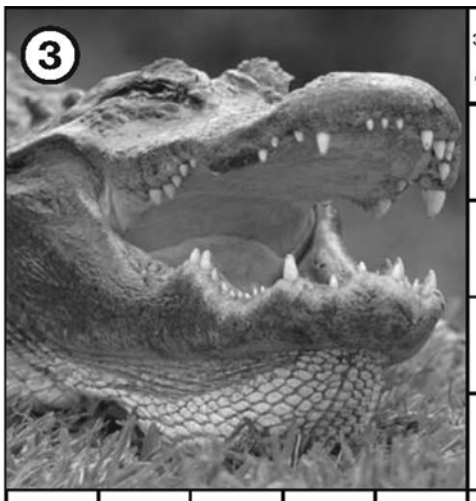


ЛЕГКИЙ ЗАГОРОДНЫЙ ДОМИК В ИНДИИ
ПРИНОСИТ НА КРЫЛЬЯХ ВЕСНУ
ГОРОД-ЖЕМЧУЖИНА У МОРЯ
НЕСБЫТОЧНАЯ МЕЧТА
СТЕКЛЯН. СОСУД С УЗКИМ ДЛИННЫМ ГОРЛОМ
БЕДНЫЙ КРЕСТЬЯНИН
ДЫХАНИЕ ПУСТЫНИ
ОКРУГ В ДР. ЕГИПТЕ
БОЕВОЙ ТОПОР НА РУСИ
ГЛИНЯНАЯ СВИСТУЛЬКА
ЛЕЗГИНСКИЙ ПОЭТ ЭМИН ...
ЗДАНИЕ С МОДЕЛЬЮ ЗВЁЗДНОГО НЕБА
КРУПНАЯ СТЕПНАЯ ПТИЦА
СОВРЕТ - НЕДОРОГО ВОЗЬМЕТ
«ЧЕРНИЛЬНАЯ» КАРАКАТИЦА
ТРАНШЕЯ
ГЛАВНЫЙ В КОЛОДЕ
НЕНЕЦ В СТАРИНУ
СМЕЛОСТЬ И БЕССТРАШИЕ
СЫН БЕЛОЙ ЖЕНЩИНЫ И ИНДЕЙЦА
КЛЮКВЕННЫЙ НАПИТОК
АФРИКАН. КУВШИН ИЗ ТЫКВЫ
ПЯТНИСТЫЙ ХИЩНИК
УКРАШЕНИЕ ОТ ПАВЛИНА
МАСТЕР ЛИТЕРАТУРНОГО СЛОВА
ГИГАНТСКАЯ ВОЛНА В ОКЕАНЕ
СУМЧАТЫЙ МЕДВЕДЬ
ЖЕРТВА ЗАКЛАНИЯ
СЕТЧАТЫЙ УДАВ
ПЕВЕЦ КУТУНЬО
ОСОБНЯК СИНЕЙ БОРОДЫ
ЦВЕТУЩИЙ СИМВОЛ ЯПОНИИ
ОПОСТЫЛЕВШИЕ БУДНИ
СЫРЬЕ ДЛЯ ПОЛУЧЕНИЯ САХАРА
... В ФАНТЫ
НЕПРОСТОЙ ХАРАКТЕР
ГОС-ВО В ЗАПАДНОЙ АФРИКЕ
СТАРИН. ИСПАНСК. СЕРЕБРЯНАЯ МОНЕТА
ЕДИНИЧНЫЙ ВЕКТОР
ЛЮБИТЕЛЬ ЦЕННОЙ СТАРИНЫ
АКТЕР БРУНО ... («НИКТО НЕ ХОТЕЛ УМИРАТЬ»)
ГОРОД В БУХАРСКОЙ ОБЛАСТИ
МАТАДОР
НАБОР КОНФЕТ В КОРОБКЕ
«БЕЛОРУССКИЙ ВОКЗАЛ», АКТРИСА
ПРОШИТЫЙ КРАЙ ОБУВИ
СТАРИН. ФРАНЦ. ТАНЕЦ
ПОЭТЕССА ... РУБАЛЬСКАЯ
ФОРМА КИТАЙСКОГО СТИХА
УБЫТОК, ПОТЕРЯ
ИСКУССТВЕННОЕ ВОЛОКНО
ПТИЧКА-НЕВЕЛИЧКА
МЯЧ В ВОРОТАХ
ВОРСИСТАЯ ТКАНЬ НА ПАЛЬТО
МАТЕМАТИЧЕСКИЙ ДВУЧЛЕН
ОПРЕДЕЛЯЕТ МЕСТОНАХОЖДЕНИЕ САМОЛЕТА
НЬЮТОН, ДУНАЕВСКИЙ
ГЛАВНАЯ АРТЕРИЯ
ОБРАЗУЕТ СТРЕЛКУ С ВОЛГОЙ
ГРЕЧ. БОГИНЯ ГНЕВА
«ДИРИЖЁР» НА СТРОЙКЕ
УТКА АЙБОЛИТА
СОЗДАННАЯ ЖИВАЯ КОПИЯ
ПРЕСТОЛ
ЧЕРНАЯ, КОЛЮЧАЯ, КИТОВАЯ И Т.Д.
СТАРОЕ РУСЛО РЕКИ
КИТАЙСКАЯ ИМПЕРАТОРСКАЯ ДИНАСТИЯ
ТЕАТРАЛЬНЫЙ ПЕРЕРЫВ
ДВУЛИКОЕ РИМСКОЕ БОЖЕСТВО
ПОРУЧИТЕЛЬ
ПАЛАЧ
«САНАТОРИЙ» ДЛЯ СУДОВ
ОБЫЧНЫЙ НАСМОРК
ПАРФЮМ
СКАНДИНАВ В ДР.-РУС. ЛЕТОПИСЯХ
РАЗРЕЖЕННЫЙ ВОЗДУХ
АМЕРИКАНСКАЯ ДИКАЯ КОШКА
ГРЕЧЕСКАЯ БОГИНЯ РАДУГИ
БОЛОТНАЯ ТРАВА
ОСИНОВЫЙ ДЛЯ ВЕДЬМЫ
ТАНЕЦ ЛИХИХ ХЛОПЦЕВ
ТКЕМАЛИ
ПРИЯТНЫЙ САТАНА БУЛГАКОВА
ДУБИЛЬНОЕ ВЕЩЕСТВО
ДЛИННАЯ ВПАДИНА СРЕДИ ГОР
... ТУЛЕЕВ
ЗАПРЯЖКА ЛОШАДЕЙ ГУСЬКОМ
ОСТРОВ РОМА И ГАВАНСКИХ СИГАР
ШТУРМ
УШНОЙ НЕДУГ
НАСТАВНИК В ПОЗНАНИИ СЕБЯ И МИРА
ГОРНАЯ ИНДЕЙКА
ПОЯС ЯПОНСКОГО КИМОНО
ФРАНЦ. ИСТОРИК ПО ВЕЛИК. ФРАНЦ. РЕВОЛЮЦИИ
КИТАЙСКИЙ ГРУЗЧИК
ДАЛЕКИЙ ЗВУК ШТОРМА
КВАРЦ В КРУПИНКАХ
ГОБИ, САХАРА
АНГЛ. МОРЕПЛАВАТЕЛЬ ДЖЕЙМС ...
САФЬЯНОВЫЙ ТАТАРСК. САПОЖОК
ДР.-РИМ. БОГ НЕБА
ТРОПИЧ. ДЕРЕВО-ТОЛСТЯК
МУЖСКАЯ ОДЕЖДА НА РУСИ
ВОЛК В ОВЕЧЬЕЙ ...Е

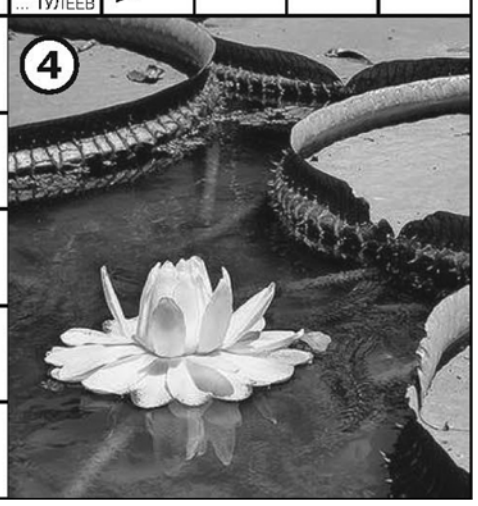

# Как вы спите?

**Как известно, человек треть своей жизни проводит во сне, но, к сожалению, не заботится об этом должным образом. Удивительно, что привычным делом для нас является замена верхней одежды, которая служит нам всего несколько лет, и то не каждый день. А то, на чем мы пытаемся восстановить свои силы, снять усталость, отдохнуть, выспаться, без особых размышлений используем снова и снова долгие годы.**

А ведь и подушка, и одеяло, контактируя с нами, как губка впитывают все, включая пот и слюну, которые человек непроизвольно выделяет во время сна. При этом регулярная замена наволочки особой пользы не приносит. А теперь представим себе, сколько бактерий и вирусов остается длительное время в наших подушках и одеялах, особенно после борьбы с недугом. Проведенные исследования обнаружили, что в наших подушках и перинах находится до 10 видов вредных микроорганизмов. Из них главным паразитом является пылевой клещ, который вместе с пылью проникает внутрь подушек, перин, одеял, а вместе с тем в организм человека. Подушка, как и одежда, требует ухода, ее необходимо подвергать обработке как минимум 1 раз в 3 года, а в лучшем случае 1 раз в год.

Сотни хозяек, воспользовавшись услугой по чистке подушек и перин в мастерской «Чистый сон», испытали неподдельный восторг, видя, как их старые невзрачные подушки и перины за считанные минуты пре-

вращаются в практически новые высококлассные изделия. На виду у заказчика старая подушка или перина распарывается, перо высыпается в камеру для подсушки и бактериологической обработки. Из пера удаляются инородные механические включения, мусор, ломаное перо, предметы оккультизма и т. д. Чистка занимает всего 10-15 минут, т. е. в вашем присутствии подушка превращается в новое изделие. Имеется огромный выбор наперников из высококачественного тика. Также мы изготавливаем и переделываем пуховые одеяла и перины. В ассортименте подушки, наволочки, простыни, пододеяльники.

**Мы рады нашим клиентам. Ждем вас по адресу: г. Клин, ул. Литейная, 35, стр. 12 (центральный рынок, Колизей-5, павильон 123), время работы ежедневно с 9.00 до 16.00, выходной - понедельник, тел. 8(964) 722-28-20**

# И спадает длинный локон на плечо…

**Наращивание волос стало популярным и доступным. Существует несколько технологий их удлинения.**

Холодное является самым безвредным и дешевым. Холодное ленточное, при котором волосы крепятся при помощи тонкой силиконовой ленты, еще называют моментальным. При горячем наращивании используются волосы на капсулах, содержащих смолу, которая при нагревании становится жидкой, а при охлаждении твердеет и фиксирует волосы.

Один из вариантов наращивания, плетение афрокос, - модное направление афроприческ, пользующееся популярностью у молодежи. Плетение таких косичек нужно доверять только опытным мастерам, поскольку это ручная кропотливая, почти ювелирная работа, требующая от мастера не только знания технологии, но и серьезного опыта.

Чтобы после наращивания волос прическа как можно дольше прослужила и превращала каждый день в праздник, следует соблюдать несложные рекомендации: пользоваться специальными шампунями именно для наращённых волос; голову мыть только в вертикальном положении и не делать резких движений; не ложиться спать с непросохшими волосами; ухаживать за ними с помощью питательных масок, различных бальзамов по всей длине волос; не втирать используемые средства для ухода в капсулы и корни волос.

Перед сном удлиненные волосы нужно собирать в хвост или заплести косу. При расчесывании желательно использовать массажную расческу, имеющую широкие зубья, но без шариков на концах. Утром и вечером перед сном для того, чтобы волосы не спутывались, их лучше прореживать пальцами от самых корней к кончикам.

При строгом соблюдении всех этих рекомендаций длинноволосая прическа сохраняется до пяти месяцев, а затем пряди легко снимаются.

Любое наращивание волос - совершенно безвредная косметическая процедура, однако некоторые ограничения все же имеются. Нельзя наращивать волосы женщинам, которые проходят курс химиотерапевтического лечения, принимают антибиотики, страдают заболеваниями кожи головы, во время беременности.

**Адрес редакции:** 141600, Московская область, г. Клин, ул. Лавровская дорога, 27б
Справки по 8(49624) 3-51-63. E-mail: nedelka-klin@nedelka-klin.ru

Газета зарегистрирована в Центральном территориальном управлении Министерства РФ по делам печати, телерадиовещания и средств массовых коммуникаций за ПИ №1-50363.
Учредитель - ООО «ВИКО ПЛЮС».
Главный редактор Виктор Гладышев.

Тираж 9 000 экз.
Отпечатано в ООО«Тверь-Медиа-Полиграфия», г. Тверь, ул. Учительская.
Заказ №
Время подписания в печать: 18.00.

16+ ДЛЯ ЧИТАТЕЛЕЙ 16 ЛЕТ И СТАРШЕ

За содержание рекламных объявлений и номера телефонов ответственность несут рекламодатели. Редакция необязательно разделяет точку зрения авторов публикаций. Рукописи не рецензируются и не возвращаются. Перепечатка материалов только с разрешения редакции. Распространяется бесплатно.

Тираж издания - 9000 экз.
Директор ООО "Тверь-медиа-Полиграфия" Парамонов Е. Ю.

**Электронная версия газеты доступна на www.nedelka-klin.ru.**