Клинская Неделя

№ 7 (550) 1 марта

Еженедельная рекламно-информационная газета. Адрес в сети Интернет: www.nedelka-klin.ru

ЗАХОДИТЕ НА НАШ САЙТ ЧЕРЕЗ МОБИЛЬНЫЕ УСТРОЙСТВА

«Молодецкие забавы» показали подготовку будущих защитников Отечества 4

Клинские правоохранители закрыли незаконный игорный клуб 3

Парень и девушка погибли при обгоне 3

ЗОЛОТОЙ ФОНД ПРЕССЫ 2014

В Клинском районе неизвестные расстреливают домашних собак

Ветеринарные врачи Клина и Солнечногорска говорят о нескольких расстрелянных собаках и кошках, которым они оказывали помощь.

Стр. 2

Юные энциклопедисты получили заслуженные награды

Победителям и призерам муниципального этапа Всероссийской олимпиады школьников по общеобразовательным предметам вручили дипломы.

Стр. 3

Если вы еще не знаете, чем порадовать любимых женщин и где провести праздник чествования прекрасной половины человечества, то воспользуйтесь предложениями партнеров газеты «Клинская Неделя»

Стр. 8-9

Гуляй, широкая Масленица!

В Клину, Высоковске и центрах сельских поселений уже проходят масленичные празднества

Какие же проводы зимы без веселых и задорных песен и частушек?!

Читайте на стр. 7

Логистическое Агентство «20А» приглашает на постоянную работу:

20А

ОПЕРАТОРОВ ПК
Заработная плата от 21 000 руб.

РАБОТНИКОВ СКЛАДА
Заработная плата от 19 000 до 40 000 руб.
График работы 2/2 с ночными сменами.

Обязанности: Разгрузка/погрузка, а/м, размещение груза вручную и с использованием техники, комплектация заказа.
Требования: Физическое здоровье, готовность работать и зарабатывать.
Условия: Официальное оформление, бесплатное питание, спецодежда, бесплатное обучение.
Корпоративный транспорт от ст. Конаково, Клин, Солнечногорск, Крюково, Сходня, Лобня.

Место работы: д. Черная Грязь, Солнечногорский р-н
8 (495) 651-06-79 доб. 1303, 1347, моб. 8-919-767-69-27
rabota@20a.ru www.20a.ru

50% ЛИКВИДАЦИЯ 50%
в связи с закрытием магазина
подростковой и детской ОДЕЖДЫ
«Имидж»
ЦЕНЫ ПОПОЛАМ %
ЦЕНЫ ПОПОЛАМ %
ТЦ "От и До"
ул. Гагарина, 26а

РЕСТОРАН
Русскій Клубъ

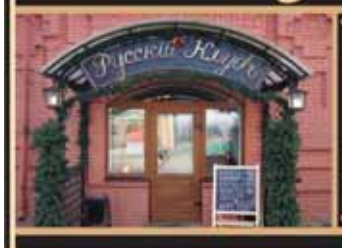

В традициях русского дворянства
• банкеты, корпоративы, свадебные торжества
• 2 VIP-зала
• 3 банкетных зала
• живая музыка

т. 8(49624) 2-56-65
т. 8-916-389-59-99
Адрес: Клин, Советская площадь, Торговые ряды, д. 20

Служба информации:
Тел.: 8 /49624/ 2-70-15
E-mail: info@nedelka-klin.ru
№ 7 (550) 1 марта
www.nedelka-klin.ru

ДОБРО

Клинчан приглашают поделиться кровью

28 февраля пройдет общегородской день донора

В отделении переливания крови Клинской городской больницы (операционный корпус, первый этаж) с 9 часов утра будет работать выездная бригада Московской областной станции переливания крови.

Медики напоминают, что накануне и в день сдачи крови не рекомендуется употреблять жирную, жареную, острую и копченую пищу, а также молочные продукты, яйца и масло, шоколад и финики. Но и натощак сдавать кровь не нужно! С утра лучше пить сладкий чай с вареньем, соки, морсы, компоты, минеральную воду и есть хлеб, сухари, сушки, отварные крупы, макароны на воде без масла, овощи и фрукты, кроме бананов.

За 48 часов до визита в отделение переливания крови нельзя употреблять алкоголь, а за 72 часа - принимать лекарства, содержащие аспирин и анальгетики.

Оплата питания донора на сегодняшний день составляет 420 рублей. Желающим сдать кровь при себе необходимо иметь паспорт. Проехать до больничного комплекса можно автобусами № 2, 6, 15, 17, 18 или маршруткой № 5. Справки по телефону 7-00-21.

ФИНАНСЫ

На пенсии возможно все!

Вот и закончилась триумфальная Олимпиада в Сочи! Не ожидала, что это будет так здорово! Мы вновь стали чемпионами, и я как будто вернулась на много лет назад, в свою молодость! Вот уже несколько лет я на пенсии, но спорт уважала всегда. Любовь к здоровому и активному образу жизни передается в нашей семье из поколения в поколение. Когда мои дети были маленькими, водила старшего сына на каток, а дочку на спортивную гимнастику. Вот теперь и внук увлекается сноубордом. В наши времена и подумать о таком виде спорта мы не могли. На доске с горы, да еще на такой скорости нестись! Вот лыжи - другое дело! Но время идет, и все развивается, а уж тем более спортивные направления.

Зарядившись позитивной энергетикой Олимпиады, я задумалась о том, что не нужно бояться преград! Если уж россияне за 7 лет построили лучшие в мире спортивные объекты, то реализовать свою давнюю мечту и отправиться на летние каникулы вместе с внуком я уж точно смогу. Куда - вопрос не стоит. Конечно, в наш любимый Сочи! Была там последний раз, когда еще в институте училась. Потом, как и многим, денег не хватало, и семейный отдых проводили в центральной полосе, в деревне. Но сейчас другое время, столько возможностей!

Посоветовавшись с приятельницей, я узнала о кредитных программах ОАО «Банк «Западный», и все сомнения отпали сами собой. Приятельница, кстати, несколько раз уже брала кредит в этом банке. Как сама она рассказывала, первый раз острый вопрос встал о срочном стоматологическом лечении, а денег не было, тогда, тоже по совету знакомых, обратилась в «Западный». Без проблем получив кредит, в течение небольшого времени она расплатилась по процентам. Второй раз решили с мужем взять уже более крупную сумму. Давно хотели приобрести новую машину, но откладывать деньги не получалось. И тут им снова помог «Западный»! В этом банке оказались удобные и понятные кредитные программы, выплаты по ним не обременяют кошелек пенсионера, а выгода очевидна.

Я решила последовать примеру приятельницы и отправилась в ближайшее отделение ОАО «Банк «Западный» подавать заявку на «Кредит пенсионный». Одобрили мне ее на следующий день, для этого потребовался лишь паспорт и пенсионное удостоверение. Забрав деньги, мы поехали с внуком в спортивный магазин и приобрели ему сноуборд и спортивную экипировку. Его радости не было предела! «Теперь, - говорит внук, - может, и я смогу стать олимпийским чемпионом». Остальную сумму я планирую потратить на наш отдых в Сочи. Уже купила билеты на поезд и заказала номер в санатории. Заодно и подлечусь там, а с внуком будем ходить не только на море, загорать и купаться, но и в горы, кататься на новом сноуборде и любимых мною с детства лыжах. Пусть внук ощутит, в какой великой стране живет! Здесь нет невозможного! Тем более, с выгодными и надежными кредитными программами в ОАО «Банк «Западный».

БАНК ЗАПАДНЫЙ
1993

Адрес:
141600, Московская область, г. Клин, Бородинский проезд, д. 31

График работы:
Пн. - пт.: 09.00 - 19.00
Сб.: 10.00 - 15.00
Воскресенье - выходной

Заявку можно подать по телефону
+7 (49624) 3-51-42
8-800-100-5-999
ОАО «Банк «Западный»
www.zapad.ru

Лицензия Банка России № 2598.
На правах рекламы

ВЛАСТЬ

Формируется общественная палата

В конце прошлого года губернатор Подмосковья Андрей Воробьев предложил «перезапустить» общественные палаты во всей Московской области, чтобы усилить общественный контроль за всем, что происходит в Московской области.

С 1 до 28 февраля был объявлен прием заявок инициативных групп и самовыдвиженцев для участия в работе муниципальных общественных палат. Сейчас сроки приема документов от желающих войти в общественные палаты продлены до 7 марта.

Как рассказала руководитель рабочей группы по переформатированию Общественной палаты Ирина Подгорнова, к 26 февраля 31 клинчанин выразил свое желание вступить в районную Общественную палату. Предполагается, что придет еще столько же, потому что подготовка документов требует времени. Например, самовыдвиженцы должны предоставить рекомендации, а инициативным группам, общественным организациям необходимо провести общие собрания коллективов. Пока поступили заявки от клинчан всех возрастов и профессий.

Подать свою заявку можно на официальном сайте формирования подмосковных общественных палат, предварительно зарегистрировавшись, а потом заполнив анкету и прикрепив соответствующие документы. Либо подать документы в адрес рабочей группы Общественной палаты Подмосковья по адресам: ул. Папивина, д. 4 - по понедельникам-четвергам с 9:00 до 13:00; ул. Литейная, д. 23а - в четверг, пятницу с 11:00 до 18:00; ул. Правонабережная, д. 10 - в понедельник с 9:00 до 17:00, в четверг с 10:00 до 18:00, в пятницу с 9:00 до 16:45.

ДАТА

Клин - тоже зона безопасности

Каждый год 1 марта россияне отмечают Всемирный день гражданской обороны. Дата празднования приурочена к созданию 1 марта 1972 года Международной организации гражданской обороны (МОГО), хотя, если говорить точнее, тогда она получила только статус межправительственной, но существовала задолго до этого.

История МОГО началась в Париже в 1931 году, когда французский генерал медицинской службы Жорж Сен-Поль по инициативе нескольких стран основал «Ассоциацию женевских зон» - «зон безопасности». Главной ее целью стало создание во всех странах локальных зон безопасности на основании специальных соглашений.

На 1960-е годы пришелся процесс перестройки этой организации. Изменился состав государств, играющих в организации главные роли. От европейских стран ведущие роли перешли к восточным.

В 1966 году состоялась международная конференция по радиологической защите. Ее проведение способствовало подготовке правовой базы для дальнейшего развития организации. Затем было решено преобразовать Ассоциацию в Международную организацию гражданской обороны. Тогда же в силу вступил устав МОГО, который был одобрен 18-ю государствами. Одновременно существенно расширилась сфера деятельности организации. Сейчас членами МОГО являются 50 стран, еще около 20 государств имеют статус наблюдателя. Российская Федерация является членом МОГО с июня 1993 года. В 1990 году проходила 9-я сессия Генеральной Ассамблеи МОГО, в рамках которой было принято решение каждый год 1 марта отмечать новый праздник - Всемирный день гражданской обороны. В Клинском районе сразу несколько организаций, подразделений МЧС РФ считают этот праздник своим.

Леонид Зубатенко, начальник отдела по делам ГО и ЧС администрации Клинского района

ПИТОМЦЫ

В Клинском районе неизвестные расстреливают собак

На этой неделе в Высоковске пес, домашний золотистый ретривер, выбежал со двора частного дома за забор, а через несколько минут вернулся с пулей в бедре.

В ветеринарной клинике «Айболит», куда обратилась за помощью хозяйка собаки, ее направили на обследование в Солнечногорск, где имеется специальный рентгеновский аппарат для животных. И солнечногорские, и клинские ветврачи сказали, что в Клинском районе уже в этом году пострадало от пуль не одно животное. В «Айболите» нам назвали два случая. Причем в одном из ружья стреляли в собаку, которую хозяин выгуливал на поводке по всем правилам. В Солнечногорске лечили еще двух подстреленных в Клинском районе кошек, помимо ретривера. В прошлом году в микрорайоне Чепель в Клину тоже расстреливали домашних животных. Эти случаи зафиксированы ветврачами. А сколько домашних собак и кошек остались застреленными в разных местах и не найдены своими хозяевами? Ответ на этот вопрос не дал никто.

Как нам рассказала Мария Александровна, хозяйка раненого золотистого ретривера, она обратилась с заявлением в дежурную часть отдела МВД РФ по Клинскому району. Полицейские не только приняли заявление, но и сразу же выехали на место происшествия для проведения необходимых следственных действий. Ведь если сегодня безнаказанно стреляют по домашним животным, то завтра рука не дрогнет выстрелить в человека. Не случайно клинские полицейские просят обо всех случаях стрельбы в домашних животных сообщать им и не стесняться. И напоминают, что в Клинском районе есть специализированная организация, которая имеет право заниматься отловом и отстрелом в необходимых случаях бродячих собак. Через РЭУ и ЖЭКи ей необходимо подать заявку для ликвидации замеченной собачьей стаи или другого агрессивного домашнего животного. Сейчас как раз начинаются «собачьи и кошачьи свадьбы», животные убегают из дома, сбиваются в стаи и представляют угрозу людям. Но оправдывать расстрел домашних собак и кошек этой угрозой закон не позволяет никому.

Виктор Стрелков

ОБЩЕСТВО

Краеведы отметили день рождения Менделеева заседанием

23 февраля в объединенном музее-заповеднике Боблово состоялось выездное заседание Клинского районного отделения Всероссийского общества охраны памятников истории и культуры (КРО ВООПИиК), посвященное 180-летию со дня рождения великого русского ученого Дмитрия Ивановича Менделеева.

Клинские краеведы высказали на заседании ряд предложений по дальнейшему развитию музея-заповедника, предложили восстановить дом выдающегося ученого-энциклопедиста и создать в усадьбе Боблово крестьянский дом XIX века. Как рассказал ответственный секретарь Клинского отделения ВООПИиК Михаил Томилин, краеведы решили отправить губернатору Московской области Андрею Воробьеву, министру культуры Московской области Олегу Рожнову письма с просьбой включить музей Боблово в подмосковную программу восстановления исторического наследия. Представители Клинского отделения ВООПИиК также решили организовать сбор средств на памятник Дмитрию Менделееву в Клину.

На заседании коллегии-краеведы выдвинули Михаила Томилина кандидатом в Общественную палату Клинского района.

Елена Белякова

КРИМИНАЛ

В Высоковске изнасиловали старушку

9 февраля с заявлением в следственные органы обратилась жительница Высоковска 1942 года рождения, которая сообщила, что с ней неизвестным лицом были совершены действия сексуального характера.

В результате проведенных оперативно-разыскных мероприятий следователи установили гражданина, который совершил это преступление. Им оказался ранее судимый за хищение 23-летний житель Высоковска. В итоге он был задержан и свою вину не отрицал.

- Подозреваемый совершил умышленные насильственные действия над пожилой женщиной прямо возле дома № 29а на улице Ленина в Высоковске, - рассказал следователь по особо важным делам следственного отдела по г. Клин ГСУ следственного комитета РФ по Московской области Максим Хуртилов. - В отношении него Клинским городским судом избрана мера пресечения в виде содержания под стражей.

Молодой человек не работал и любил выпивать. Следователи предполагают, что преступное деяние он совершил будучи психически нездоровым. Здоровью пострадавшей сейчас ничто не угрожает.

По делу ведется следствие и проводится ряд необходимых экспертиз, в том числе и психологических. Подозреваемому грозит до шести лет лишения свободы.

К сожалению, отметил Максим Хуртилов, преступления против пожилых людей совершаются из года в год.

Евгения Дума

ОБРАЗОВАНИЕ

Интеллектуальный потенциал молодежи растет

В Клину в нынешнем году юных интеллектуалов стало настолько много, что их чествование разделили на два дня: 7 февраля в честь Дня науки были заслушаны и определены победители и призеры в 11 научных секциях, а 21 февраля свои награды получили победители и призеры муниципального этапа Всероссийской олимпиады школьников по 22 общеобразовательным предметам.

И. о. руководителя администрации Клинского района Алена Сокольская поздравила и наградила ребят, победивших в двух и более олимпиадах, в том числе юную энциклопедистку Елену Афанасьеву

В День науки свои почести получили 68 учащихся разных классов городских и сельских общеобразовательных учебных заведений, выступивших со своими научными работами, а в его продолжение в минувшую пятницу награды получили 243 юных интеллектуала-олимпионика. Действительно, в один день чествовать больше трех сотен умнейших юношей и девушек сложновато. Про День науки газета «Клинская Неделя» рассказала в № 5 за нынешний год, а в № 5 и 6 еще и опубликовала краеведческие работы десятиклассницы Высоковской школы № 1 Екатерины Шибановой и семиклассницы гимназии № 1 Анастасии Ковалевой.

Олимпиады по различным предметам проводятся по другому принципу. Сначала преподаватели «олимпийских» предметов в своих школах выявляли тех, кто наиболее хорошо знает предмет, и рекомендовали их на участие с 15 ноября по 15 декабря в районных «олимпийских» состязаниях, где ребята выполняли контрольные работы как на экзаменах. Всего на муниципальном этапе всероссийской олимпиады школьников по общеобразовательным предметам участвовали 1 782 ученика 7-11-х, а по математике - 6-11-х классов. Победителями стали 65, а призерами 178 человек из 26 общеобразовательных учреждений района. В это число вошли 22 победителя и призера двух олимпиад, 9 - трех олимпиад. Девятиклассник гимназии № 1 Павел Игутов и 11-классница гимназии № 15 Екатерина Лазар успешно выступили на четырех предметных олимпийских состязаниях. Призер и победитель прошлогодних шести олимпиад Елена Афанасьева из гимназии № 15, перейдя в 11 класс, немного снизила планку и успешно выступила в этом году в пяти олимпийских турнирах.

После этих интеллектуальных соревнований нет возможности опубликовать научно-изыскательские ответы учащихся в газете, но увидеть, в каких направлениях работают общеобразовательные учреждения района и клинское Управление образования, вполне можно. Так, числа показывают, что не произошло скачка в количестве победителей и призеров «олимпийских игр» школьников. Это наблюдалось в прошлом году, когда число олимпионников достигло 178 против 92, награжденных в 2012 г.

Год назад наша газета «Клинская Неделя» в № 6 от 16.02.2013 отмечала, что городские школьные учебные заведения недостаточно внимания уделяют физкультуре, воспитанию полностью гармоничной личности, стремясь получить больше наград в олимпиадах по другим предметам. В этом году картина сильно изменилась. Возможно, сказалось проведение зимних Олимпийских игр в Сочи, или то, что клинское Управление образования нынешний учебный год объявило годом физкультуры, а может быть, удачно сложились оба фактора, и еще то, что День науки в Клину проходил в канун открытия Олимпиады-2014, а награждение юных интеллектуалов - в канун ее закрытия. Среди награжденных за олимпиаду по физкультуре на этот раз оказалось сразу шесть представителей самого интеллектуального учебного заведения района - гимназии № 15, хотя год назад она представила лишь одного своего ученика. Из школы № 17 пять учеников получили награды победителей и призеров физкультурных олимпиад. И только три сельские школы подготовили по одному олимпионику по этому предмету, хотя прежде ребята из села по физкультуре были сильнее городских.

Вообще, сельские школы на нынешнем этапе Всероссийской олимпиады учащихся выступили слабее, чем в прошлом году, хотя у них 19 дипломов победителей и призеров олимпиад. 6 дипломов получили учащиеся высоковской школы № 1 и 4 диплома - школы № 4 Высоковска. Во-первых, никак не отметились в этом году «Планета детства» из Спас-Заулка и петровская школа, тоже прошедшая объединение, а также решоткинская и слободская школы. Наверное, в следующем году Слобода выдаст олимпионников по физкультуре - ведь в этом году школа получила отличный спорткомплекс. Остальные сельские школы, как обычно, взяли по одному-два диплома. Причем наибольшее их число сельчане взяли на олимпиаде по биологии. Сказалась близость к природе. Порадовали в этом году школы «Юность» из Клина-9 и зубовская, из которых по одному учащемуся выиграли на двух олимпиадах. Прежде такого не наблюдалось.

Самыми же рейтинговыми по-прежнему остаются городские статусные учебные заведения. Гимназия № 15 подготовила ребят так, что они получили 55 дипломов олимпиад. Учащиеся лицея № 10 выиграли 39 «олимпийских» дипломов победителей и призеров, ребята из гимназии № 1 - 30. На два диплома меньше досталось школе № 16, а замыкающая пятерку общеобразовательных учреждений - лидеров гимназия № 2 получила 27 дипломов олимпиад. Теперь ждем побед представителей Клинского района на подмосковном и всероссийском этапах олимпиады по общеобразовательным предметам.

Виктор Стрелков, фото автора.

ПРОИСШЕСТВИЯ

Врезался в автомобиль, а пострадал пешеход

На минувшей неделе дежурным сменам клинского поисково-спасательного отряда № 20 вновь чаще приходилось выезжать на места дорожно-транспортных происшествий, сообщил начальник Клинского территориального управления силами и средствами ГКУ МО «Мособлпожспас» Константин Василенко. В понедельник, 17 февраля в час дня на перекрестке Ленинградского шоссе и улицы Литейной один водитель остановился на предупреждающий сигнал светофора, а другой решил перекресток проскочить. Однако «Шевроле-Круз» все же зацепил ВАЗ-2109 и от столкновения вылетел на тротуар, где в этот момент ожидала своего сигнала светофора женщина 1957 года рождения. «Шевроле» сбил ее. На первый взгляд, женщина пострадала не сильно и сама поднялась с асфальта. Тем не менее скорая помощь увезла ее в больницу на обследование. Водители ничуть не пострадали и от услуг медиков отказались.

Из-за невнимательности попал в больницу

В час ночи с 17 на 18 февраля на пересечении Ленинградского шоссе с дорогой на пос. Чайковского фура «Вольво» стала притормаживать на соответствующий сигнал светофора. Но ехавший сзади на микрофургоне «Валдай» с тверскими госномерами шофер замешкался, и его автомобиль врезался в большегруз. От удара водитель 1976 года рождения получил ушибы позвоночника, грудной клетки, вывих пальца на руке, другие травмы, а потому был отправлен на машине скорой помощи в больницу. Водитель «Вольво» не пострадал.

Спасатели дали малышам поработать со своей техникой

20 февраля в преддверии Международного дня гражданской обороны спасатели клинского ПСО-20 пришли в гости к ученикам начальных классов гимназии № 15 и рассказали им об истории своего отряда, спасательных операциях, в которых участвовали, показали аварийно-спасательный автомобиль и его оборудование, продемонстрировали в действии работу бензореза, гидравлических кусачек и других инструментов. Малыши с удовольствием укладывались на вакуумный матрас, на котором спасатели переносят пострадавших. Еще больший восторг у них вызвала работа огнетушителя, которым спасатели дали поработать самым смелым. Вполне возможно, что после таких уроков кто-то из нынешних учеников загорится мечтой стать спасателем.

ПОЖАРЫ

Загорелся в квартире газ…

Середина минувшей недели началась с того, что в 00:20 19 февраля на пульт пожарной охраны сообщили, что изнутри горит одно из производственных помещений, расположенных в здании бывшего Комбината промышленных предприятий на ул. Терешковой, сообщила инспектор отдела надзорной деятельности по Клинскому району Анна Медведева. Пожарные расчеты на месте были через считанные минуты, и от огня успело сгореть пластиковое сырье на площади 10 кв. м. Причина пожара пока устанавливается.

На следующий день и 23 февраля огнеборцам Клинского района пришлось тушить мусор в Высоковске, деревнях Слобода и Тархово.

Весьма пламенно начался День защитника Отечества на ул. Лысенко в Клину, откуда в 4:30 пожарным сообщили, что горит четырехквартирный дом № 2. Пожарные расчеты прибыли быстро, сразу же начали гасить пламя. И вызвали спасателей на случай эвакуации жителей соседних домов. Только с огнем справились все же оперативно, и спасателям работать не пришлось. От пламени обгорела кровля, которую пришлось разобрать. Также пожарные разобрали часть чердачных конструкций. А произошел пожар из-за неисправности газового оборудования. По этой причине беда происходит не так часто. Тем не менее необходимо постоянно следить за исправностью шлангов, кранов, горелок, другого газового оборудования, не допускать залития конфорок и утечки газа, не сушить над газовой плитой белье. Если же в помещении запахло газом, то необходимо перекрыть его кран, проветрить помещение, выйдя из него на это время, и не пользоваться спичками, зажигалками, электроприборами и выключателями, которые могут вызвать возникновение искры, а от нее - взрыв. При угрозе пожара немедленно сообщите об этом по телефонам 01, 8 (49624) 2-07-96; 2-33-87; по телефону доверия ГУ МЧС России по МО 8 (499) 743-02-72.

Виктор Стрелков

ПРОИСШЕСТВИЯ

Двое погибли при обгоне

21 февраля в 15:50 дежурная смена спасателей клинского ПСО-20 выехала на 24-й км автотрассы А-108. Здесь, близ села Доршево, 25-летний водитель на легковом автомобиле «Рено-Сандера» с госномерами Ленинградской области решил обогнать попутный автомобиль, но увидел, что по встречной тоже едут машины. По касательной его авто задело встречный автовоз, но почему-то молодой водитель не стал выезжать на обочину, на свою полосу движения или в кювет, а продолжил ехать по прежней полосе, лоб в лоб врезался с другим автовозом. И только после столкновения с ним машина вылетела в кювет. Водитель пустого автовоза, пытаясь уйти от большой беды, направил свою машину в кювет. Столкновение двух авто было очень сильным. Водителю легковушки и его спутнице, которая выглядела моложе, помощь спасателей уже не понадобилась, они извлекали из покореженной иномарки два трупа. При девушке не оказалось никаких документов. Водители автовозов пострадали не сильно.

Виктор Стрелков

ПРАВО

Клинские правоохранители закрыли игорный клуб

19 февраля сотрудники Клинской городской прокуратуры и отдела МВД России по Клинскому району прекратили деятельность объекта игорного бизнеса, расположенного по адресу: г. Клин, ул. Литейная, д. 35, стр. 5.

В 20 часов оперативные сотрудники ОМВД России по Клинскому району под видом посетителей вошли в двухэтажное нежилое здание, сообщил и. о. Клинского городского прокурора, советник юстиции Мурад Идрисов. Попасть сюда посторонним людям было не так просто. Помещение находилось под круглосуточным надзором систем внешнего и внутреннего видеонаблюдения. Но оперативники нашли возможность проникнуть в клуб. Когда они вошли в зал, там уже были посетители, работали охранники и операторы-кассиры. Явно было видно, что проводятся азартные игры с использованием электронно-технического оборудования и всемирной сети Интернет.

Сотрудники ОМВД России по Клинскому району изъяли 36 компьютерных системных блоков, 34 монитора, семь жестких дисков, а из касс - более 150 000 рублей денег.

В настоящее время организована проверка в соответствии со статьями 144 и 145 Уголовно-процессуального кодекса РФ. Ход и результаты проверки находятся на контроле клинской городской прокуратуры.

Виктор Стрелков

КРИМИНАЛ

Сюрприз на праздник

С большущей неприятности начался День защитника Отечества у 31-летнего местного жителя, который пришел 23 февраля в 11:40 в дежурную часть отдела МВД России по Клинскому району и сообщил, что у него угнали принадлежащий ему автомобиль отечественного производства. Накануне вечером он оставил его у одного из домов на ул. Новой, а утром на месте машины не оказалось.

В результате проведения оперативно-разыскных мероприятий сотрудники уголовного розыска задержали по подозрению в угоне автомобиля 16-летнего местного жителя и доставили в дежурную часть ОМВД, где он дал признательные показания и написал явку с повинной. Автомашина была у него изъята и возвращена владельцу.

В настоящее время по данному факту следственный отдел ОМВД России по Клинскому району возбудил уголовное дело по признакам состава преступления, предусмотренного ч. 2 ст. 158 УК РФ - кража. Санкция данной статьи предусматривает наказание в виде лишения свободы на срок до 5 лет.

Наталья Полякова, пресс-служба ОМВД России по Клинскому району

Служба информации:
Тел.: 8 /49624/ 2-70-15
E-mail: info@nedelka-klin.ru
№ 7 (550) 1 марта
www.nedelka-klin.ru

ЛИТЕРАТУРА

Творчество писателя вызвало дебаты

В центральной районной библиотеке состоялась встреча читателей с клинским писателем, членом Союза писателей России и Международного союза славянских журналистов Александром Карцевым, автором книг «Шелковый путь», «Школа самообороны для женщин и драконов», «Кремлевцы» и других.

Писателю и журналисту было о чем рассказать. Александр Иванович Карцев в 1985 г. окончил Московское высшее общевойсковое командное училище имени Верховного Совета РСФСР и с августа 1986 по октябрь 1988 г. проходил службу в Афганистане. А с 1989 по 1990 г. был командиром взвода, а затем роты курсантов своего МВОКУ. Во время творческой встречи разгорелись даже дебаты по фактам, раскрытым в газетах и на телевидении, например, в фильме «9 рота».

Алексей Евланов, фото автора

КУЛЬТУРА

«Гармония» приглашает на «Весеннюю капель»

2 марта в Культурно-досуговом центре г. Клин состоится концерт клинской Народной вокальной студии «Гармония» «Весенняя капель».

Начало в 14 часов. Цена билета от 60 руб. Телефон для справок 9-79-73.

СОРЕВНОВАНИЯ

В «Молодецких забавах» победили сильнейшие

Ребята показали свои умения в разборке и сборке автомата

20 февраля, в канун Дня защитника Отечества, в спортивной школе им. М. В. Трефилова прошли традиционные, шестнадцатые «Молодецкие забавы», в которых участвовали юноши призывного возраста из школ, техникумов, училищ и вузов Клинского района.

Ребята соревновались в беге на короткие дистанции, стрельбе из пневматической винтовки, армрестлинге, разборке и сборке автомата, перетягивании каната. Но если прежде перед разборкой-сборкой автомата юношам давали пробную попытку, то сейчас ее уже не было, и нужно было сразу на время показать свои навыки на этом этапе соревнования. Еще для ребят был организован интеллектуальный конкурс, в котором они смогли блеснуть знаниями по истории России и Клинского района. Сами соревнования, как и всегда, были интересны ребятам, что было видно по азарту их выступлений.

Первое место среди специальных учебных заведений выиграла команда Клинского промышленно-экономического техникума, второе место - ПТУ № 51, третье - Клинский колледж. Среди общеобразовательных учебных заведений первое место заняла команда школы № 4 из Высоковска, ниже на ступеньку по сравнению с прошлым годом опустилась команда школы № 8, третье место выиграла школа № 14.

Победители в торжественной обстановке были награждены кубками, почетными грамотами, спортивными и сладкими подарками. Ребята в награду получили рюкзаки, кружки и спортивные фляжки. Соревнования «Молодецкие забавы» вновь показали, что клинская допризывная молодежь готова к службе в рядах Вооруженных сил.

Евгения Дума, фото автора

ИСТОРИЯ

Городок из красного кирпича

(Продолжение, начало в № 5, 6)

Историк Высоковской ткацкой фабрики Н. М. Сулейкин отмечал, что Карлу Гести и Роману Мак-Гилу фабрика главным образом и обязана своим успешным и быстрым развитием. Карл Иоганнович искал новые рынки сбыта товара, следил за изменением спроса на хлопковые и смесовые ткани.

В 1904 году в связи с начавшейся русско-японской войной он начал производство плотной (молескиновой) ткани для гимнастерок, штанов и мундиров, а также суровья. Собирались К. Гести и И. Прове закупить оборудование для окрашивания тканей, но в реализации этой задачи им помешала начавшаяся революция 1905-1907 гг., которая сопровождалась многочисленными стачками и забастовками.

«Британский след», или Откуда шотландский стиль…

Семья Мак-Гилов относится к одному из равнинных кланов Шотландии и ведет свою родословную с IX века. Сама фамилия Gill с англосаксонских и кельтских языков переводится как «семья», «друг», «покровитель». Первые Мак-Гилы носили титул баронов. Титул герцога был пожалован Мак-Гилам в XIV веке за храбрость и верность династии Тюдоров. Согласно представлениям того времени, рыцари не могли проявлять свои предпринимательские способности, однако их потомки начиная с XVII века, эпохи протектората Кромвеля, становились крупными банкирами, предпринимателями, политическими деятелями: Джордж Мак-Гил стал владельцем металлообрабатывающих заводов в Шотландии в середине XVII века; Седрик Мак-Гил был одним из крупнейших банкиров Британии в начале XIX века; Питер Мак-Гил был мэром города Монреаля в Канаде в 1832-1839 годах и прославился как меценат и спонсор местной художественной галереи.

Занимались Мак-Гилы и благотворительностью: строили приюты для бедных, открывали школы и гостиницы, помогали художникам и поэтам Шотландии. Некоторые исследователи истории английской литературы считают, что поэт Альфред Теннисон (1809-1892) существовал благодаря поддержке Мак-Гилов, а главная героиня поэмы «Леди из Шалота» удивительно похожа на Джулию Мак-Гил.

Роберт Робертович Мак-Гил (1824-1893) (Роман Романович Мак-Гилль - русифицированный вариант шотландской фамилии, но далее употребляется вариант Мак-Гил) - подданный Британской империи - в России возглавлял многие товарищества, состоял компаньоном российских промышленных предприятий «Каменноугольные копи и химические заводы», «Новая бумагопрядильня», «Высоковская мануфактура», «Волокно», а также английских «Братья Платт и К°», «Джерси и К°», «Чарлз Каммел и К°». В Москве Мак-Гил владел механическим, чугунолитейным и цементным заводами.

Будучи одним из главных компаньонов Товарищества Высоковской мануфактуры с 1879 г., Р. Р. Мак-Гил способствовал расширению объемов производства, улучшению быта фабричных рабочих.

Его женой была Джейн Мак-Гил (Евгения Ивановна Мак-Гилль) (1832-1918) - уроженка Шотландии, подданная Британской империи, почетная гражданка Москвы, дворянка, самая состоятельная дама из московской Британской колонии того времени.

Брачный союз Роберт и Джейн Мак-Гилы заключили по взаимной любви и согласию, что было довольно редким явлением среди представителей знатных родов Британии. Тогда браки заключались по меркантильным соображениям, финансовым интересам. Этот же союз был «…освящен Богом и храним ангелами». Супруги практически не разлучались, всегда и во всем поддерживали друг друга. «Милый мой друг, - обращалась в письмах к мужу Джейн. - С нетерпением жду встречи…»

Имя этой удивительной женщины прочно связано с просвещением и благотворительностью. «Матушка, благодетельница»… Оснований называть ее так у жителей Высоковска было много. Убедив в необходимости улучшения быта фабричных рабочих, Джейн Мак-Гил совместно с компаньонами Товарищества фабрики Ф. Л. Кнопом и И. К. Прове в 1881 году построила больницу. Первоначально лечебница была рассчитана всего на 5 кроватей, позднее - на 12. При больнице постоянно проживал фельдшер, по мере необходимости из Клина вызывали врача, а два раза в месяц в Высоковск приезжал доктор из Москвы. Его приемы оплачивала Джейн Мак-Гил.

В 1881-1887 гг. недалеко от здания конторы возник больничный комплекс. Было построено несколько одноэтажных деревянных зданий: женская больница на 25 коек, мужская - на 14, родильный приют - на 8 и барак для заразных больных на 4 кровати. Эти деревянные постройки не сохранились, но современные хирургическое, терапевтическое, инфекционное отделения Высоковской больницы, кухня и прачечная располагаются практически на том же самом месте.

Построенные на деньги Мак-Гилов, Гести, Прове и Кнопа фабричное здание, склады, училище, лавки, конторы, казармы и дома служащих, Народный дом, по мнению некоторых специалистов, способствовали оформлению архитектурного облика исторической части Высоковска в стиле шотландского городка позднего средневековья. На наш взгляд, в возведенном на крутом холме здании фабричного училища, а также доме врачей и здании клуба просматривается не столько «баронский стиль», или стиль шотландских крепостей, сколько псевдорусский. Этот вопрос, безусловно, требует специального исследования.

Екатерина Шибанова, ученица 10 класса школы № 1 г. Высоковска
(Окончание следует)

ДОСЬЕ

В 1895 г. был построен ткацкий корпус. В 1898 г. прядильное и ткацкое производства соединились в единое предприятие. К этому времени на фабрике работало 60 944 прядильных и 3 624 крутильных веретена, 1 750 механических ткацких станков. По количеству рабочих фабрика была самой крупной в Клинском уезде: 4269 человек, а временами их число доходило до 6 тысяч. В 1904 г. основной капитал предприятия составлял 3 млн руб. (дивиденды - 4%), в 1912 году - 12,309 млн руб. (дивиденды - 9%), что говорит об успешной производственной деятельности фабрики.

КОНКУРС

Продолжается конкурс «Я и мои рецепты»

Конкурс проходит с 17 января по 10 ноября. Мы ждем вас с приготовленными блюдами в редакции газеты « Клинская Неделя» на дегустацию, которую проведут независимые эксперты. Все рецепты фирменных блюд будут опубликованы в газете «Клинская Неделя».

Участница № 3
Слатюхина Галина

Победители конкурса будут определены 15 ноября.
Заявки принимаются по адресу: г. Клин, ул. Лавровская дорога, д. 27б и по электронной почте maksim@nedelka-klin.ru, контактный телефон 8-965-103-94-68, 8(49624)2-70-15

Рулетики из куриной грудки с грибами и яйцом

Ингредиенты:
- куриная грудка - 1 филе (200 г)
- грибы - 50 г
- яйцо - 1/4 часть
- лук - 100 г
- соль, перец по вкусу

Для соуса:
- грибы - 100 г
- чеснок - 3-4 зубчика
- мука - 50 г
- лук - 100 г
- куриный бульон - 150 г
- чеснок и зелень

Приготовление

Куриную грудку отбиваем, солим, перчим, смазываем майонезом. На филе грудки выкладываем мелко нарезанные жареные грибы с луком и 1/4 яйца. Заворачиваем в рулетик и обжариваем со всех сторон.

При подаче можно полить чесночным соусом.

Грибы обжариваем с луком и мукой, добавляем куриный бульон. В конце - чеснок и зелень. Все мелко нарезать.

16+
20:30
ПОНЕДЕЛЬНИК – ЧЕТВЕРГ
С 3 МАРТА НОВЫЙ КОМЕДИЙНЫЙ СЕРИАЛ
ДРУЖБА НАРОДОВ

Служба информации:
Тел.: 8 /49624/ 2-70-15
E-mail: info@nedelka-klin.ru
№ 7 (550) 1 марта
www.nedelka-klin.ru

Чернобыльцев-переселенцев обеспечат жильем независимо от даты постановки на учет

Так получилось, что после аварии на Чернобыльской АЭС мы жили в разных местах. Имеем документы чернобыльцев, то есть пострадавших от аварии. Но нигде у нас не было своего жилья, а только муниципальное. С 2006 г. мы у родственников зарегистрированы в Клинском районе. Тогда же хотели встать на очередь на получение жилья, но получили отказ, потому что жильем обеспечивали чернобыльцев, вставших на учет до 1 января 2005 г. А недавно мне сказали, что сейчас это ограничение снято. Это правда?

Анна Васильевна

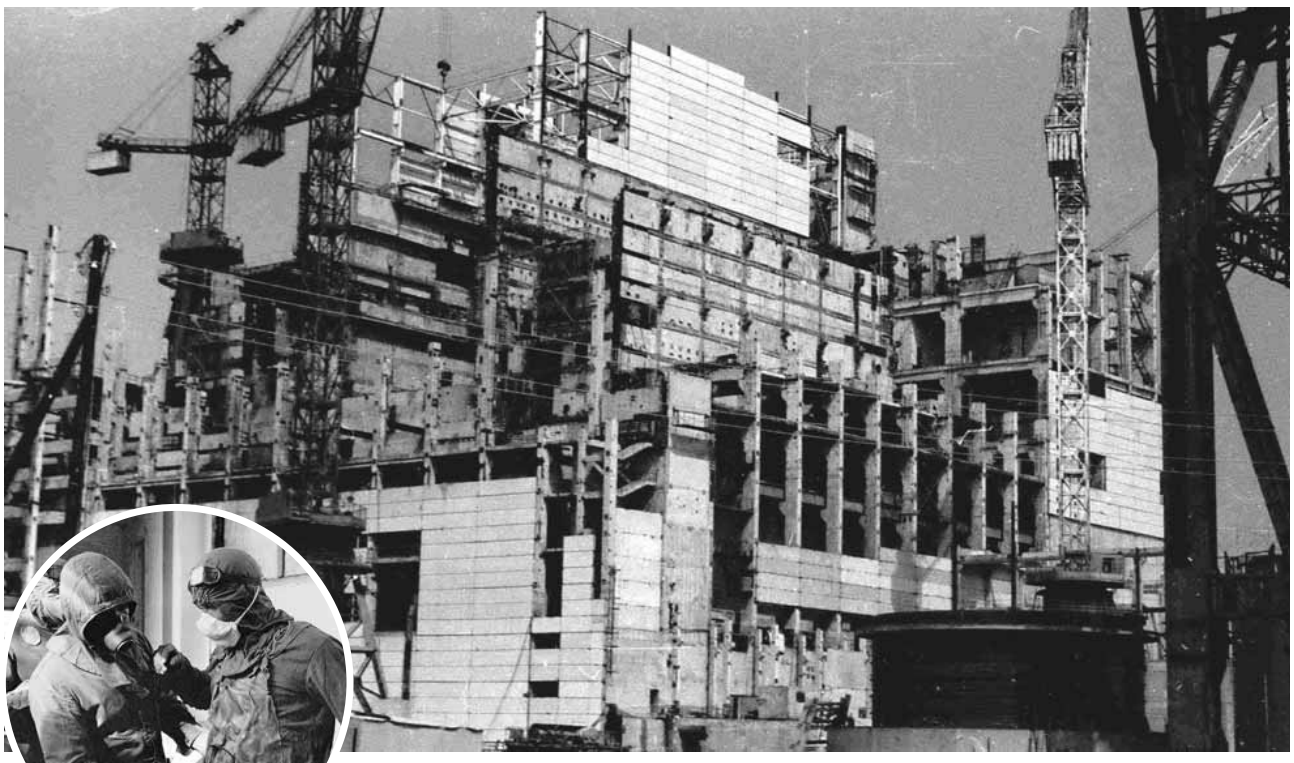

Да, это правда, подтвердил нам начальник информационно-аналитического отдела аппарата Уполномоченного по правам человека в Московской области Андрей Гавриленко. Действительно, раньше жилой площадью обеспечивались граждане, эвакуированные и выехавшие добровольно в 1986 году из зоны отчуждения или переселенные (переселяемые) из зоны отселения в 1986 году и в последующие годы, в том случае, если они встали на учет до 1 января 2005 года. Конституционный суд РФ с этим положением не согласился и вынес соответствующее Постановление № 3-П 30.01.2013. На основании этого Постановления 21 декабря прошлого года принят Федеральный закон № 373-ФЗ «О внесении изменения в статью 17 Закона Российской Федерации «О социальной защите граждан, подвергшихся воздействию радиации вследствие катастрофы на Чернобыльской АЭС». В соответствии с внесенным изменением названные категории граждан обеспечиваются жилой площадью в размерах и в порядке, которые устанавливает Правительство РФ, один раз независимо от даты постановки на учет.

Виктор Стрелков

ЕСТЬ ВОПРОС

РУБРИКУ ВЕДЕТ ЕВГЕНИЯ ДУМА

ЗВОНИТЕ:

Есть жалоба или вопрос? Звоните к нам в редакцию, мы поможем вам!
Наши телефоны: 2-70-15, 3-56-07

Есть права учителя и права ребенка

Учитель выгнал с урока ученика за то, что ребенок, как утверждает преподаватель, плохо вел себя. При этом он велел школьнику передать родителям, что не пустит его на следующий свой урок, пока кто-либо из родителей не придет в школу на беседу с учителем. Однако ребенок дома ничего не сказал об этом инциденте, и в начале очередного урока учитель отправил школьника за родителями. Не нарушаются ли в таких случаях права ребенка?

Галина Сергеевна

Правила поведения внутри школы регламентируются уставом школы и иными локальными актами, не противоречащими российскому законодательству. Не пускать на уроки ученика учитель не должен. Поэтому, если такая ситуация происходит, родителям необходимо обратиться к директору учреждения либо в Управление образования, где немедленно прореагируют и примут решение, учитывая интересы всех трех сторон: учителя, учащегося и родителей. Проконсультироваться в случае возникновения подобной ситуации можно, позвонив в Управление образования администрации Клинского района по телефону 9-76-13.

Ольга Сокольская

Малообеспеченным клинчанам установят приборы учета

Мы считаемся малообеспеченной семьей. Должны ли нам поставить приборы учета бесплатно в этом году?

Андрей

Почти две тысячи приборов учета установили малоимущим в 2013 году в Клину. Речь идет о газовых счетчиках, которых было установлено 522, счетчиков электроэнергии - 939, холодной и горячей воды - 376. Работы по их установке проводились по московской областной программе «Приобретение и установка приборов учета для малоимущих граждан, имеющих место жительства в Московской области и проживающих в муниципальном жилищном фонде». На эти цели из подмосковного бюджета было направлено почти 7 миллионов рублей, а также около 200 тысяч рублей из муниципального бюджета.

Установка индивидуальных приборов учета позволяет меньше платить за коммунальные услуги, что особенно важно для малоимущих граждан. Это также повышает прозрачность работы управляющих компаний, о необходимости чего неоднократно заявлял губернатор Московской области Андрей Воробьев. В 2014 году реализация данной программы будет продолжена.

Евгения Дума

Порядок получения сильных обезболивающих давно упрощен

Недавно контр-адмирал Вячеслав Апанасенко покончил жизнь самоубийством из-за того, что ему не дали обезболивающие лекарства, содержащие наркотические вещества. Приняты ли какие-либо меры, чтобы впредь такие лекарства приобретались своевременно?

Галина Сергеевна А.

Как нам сообщили в пресс-службе Управления ФСКН РФ по Московской области, несмотря на имеющееся принципиальное решение на федеральном уровне, региональные профильные ведомства до сих пор не перестроили систему получения наркотических анальгетиков для терапии различных болей. Директор ФСКН России еще 14 марта 2013 г. направил письмо в Минздрав России с предложением скорейшего решения задачи доступности для населения страны обезболивающих препаратов. Благодаря этой инициативе ФСКН России Постановлением № 1159 Правительства РФ от 16 декабря 2013 г. принят новый, существенно упрощенный порядок учета наркотических и психотропных лекарственных средств (НПЛС) в аптечных и медицинских организациях. С июля 2013 г. вступил в силу Приказ № 1175н Минздрава России от 20 декабря 2012 г., согласно которому:

- для амбулаторных больных увеличены нормы выписывания на одном рецепте таких лекарственных препаратов, как омнопон, промедол и фентанил;

- при оказании пациентам паллиативной медицинской помощи предусмотрена возможность выписывать наркотические и психотропные лекарственные препараты в удвоенных количествах;

- увеличен до трех месяцев срок действия рецептов на психотропные лекарственные препараты, выписанные гражданам, достигшим пенсионного возраста, инвалидам первой группы, детям-инвалидам для лечения хронических заболеваний;

- исключена норма по обязательному согласованию назначения наркотических средств и психотропных веществ с заведующим отделением (либо уполномоченным им лицом) при лечении пациента в стационарных условиях;

- предусмотрена норма о возможности назначения наркотических и психотропных лекарственных препаратов пациентам с выраженным болевым синдромом любого генеза соответствующим медицинским работником самостоятельно;

- предусмотрена норма о возможности по решению руководителя медицинской организации при выписывании пациента, имеющего соответствующие медицинские показания и направляемого для продолжения лечения в амбулаторных условиях, назначения либо выдачи одновременно с выпиской из истории болезни наркотических и психотропных лекарственных препаратов на срок приема пациентом до 5 дней.

На завершающей стадии находится принятие проекта постановления Правительства РФ, предусматривающего увеличение запаса НПЛС с 3-5-дневного до 10-дневного в медицинских и аптечных организациях, а расположенных в сельских труднодоступных и удаленных местностях - с месячного до трехмесячного.

Однако организации здравоохранения на практике руководствуются нормативными актами субъектов РФ, которые до сих пор не приведены в соответствие с федеральным законодательством. Поэтому председатель Государственного антинаркотического комитета, директор ФСКН России Виктор Иванов направил руководителям антинаркотических комиссий в субъектах РФ указание о незамедлительной реализации принятых в минувшем году Правительством РФ и Минздравом России нормативных правовых актов, упрощающих порядок обеспечения НПЛС больных, нуждающихся в соответствующем лечении.

В соответствии с законодательством России в сферах государственного контроля (надзора) и лицензирования отдельных видов деятельности, ФСКН России не осуществляет ни плановых, ни внеплановых проверок юридических лиц, осуществляющих оборот наркотических средств и психотропных веществ. Проведение таких проверок законодателем отнесено к компетенции лицензирующих органов - Росздравнадзору и соответствующим органам исполнительной власти субъектов РФ. ФСКН России никогда не стояла на позиции запрета использования НПЛС либо ужесточения его порядка, и Стратегией государственной антинаркотической политики РФ до 2020 года такие цели не преследуются.

Виктор Стрелков

ОПРОС

Что волновало вас на этой неделе?

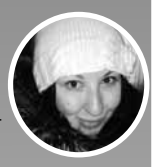

Марина:
- Слышала, что расширился список документов, которые нужны для оформления визы в Великобританию. Как изменились правила оформления британской визы?

Вадим:
- Почему не все торговые точки принимают пластиковые карты? Ведь это очень удобный способ оплаты покупок.

Анастасия:
- Недавно в магазине по моей просьбе мне помогли наклеить пленку на телефон, а потом попросили заплатить за эту услугу, но заранее об этом не предупредили. Можно ли не платить за услугу, если вас не предупредили о ее стоимости?

Ольга:
- Когда на Привокзальной площади наведут порядок?

Ирина:
- Почему в женской консультации на прием к врачу нужно записываться за месяц?

Найден абонементный билет на электричку

В № 5 15 февраля в нашей газете «Клинская Неделя» был опубликован вопрос девушки, которая потеряла проездной билет на электричку. Мы опубликовали ответ представителя ОАО «РЖД», как быть в таких ситуациях. А через несколько дней в редакцию обратилась женщина, которая нашла проездной билет на электричку. Потерявшие его - позвоните в редакцию нашей газеты по тел. 3-53-61.

ПРАЗДНИК

Идет широкая Масленица

В минувшее воскресенье, как и по всей стране, в Клинском районе массовыми гуляньями на площади у Ледового дворца, в Сестрорецком парке, в усадьбе Демьяново и парке Дома-музея П. И. Чайковского началась масленичная неделя.

На сцене у Ледового дворца праздничное настроение всем создавал ансамбль народной музыки «Чибатуха» под руководством заслуженной артистки РФ Светланы Рыбальченко. А на площади никому не давали скучать скоморохи, завлекавшие поучаствовать в игровых программах, работала выставка-продажа предметов прикладного творчества от сельских клубов.

В усадьбе Демьяново по сложившейся традиции театрализованное представление показал фольклорный коллектив «Радоница» под руководством Елены и Валерия Гришаковых. Они затем водили со всеми пришедшими на праздник хороводы с песнями. Гости развлекались ходьбой на ходулях и катанием на лошадях.

И везде, конечно, предлагались на выбор блины с вареньем и со сгущенкой, другими начинками и горячим чаем. Солдаты местной воинской части потчевали всех желающих кашей из полевой кухни, клинские казаки предлагали свои угощенья.

Каждый вечер масленичной недели в 18:30 в Сестрорецком парке различные сельские клубы Клинского района представляют свою программу, в доме-музее П. И. Чайковского проводятся тематические масленичные дни. А большой праздник проводов русской зимы с традиционным сжиганием чучела зимы состоится 2 марта в Клину у Дома детского творчества в 12 часов. Пройдет он в Высоковске и всех центрах сельских поселений района.

Виктор Стрелков, фото автора

ОБРАЗОВАНИЕ

Средние классы показали знание старого Клина

В Доме детского творчества прошла районная краеведческая викторина «Клин исторический», организованная Управлением образования Клинского района, методическим кабинетом и Домом детского творчества.

21 команда учащихся 6-8-х классов общеобразовательных учреждений района узнавала на предложенных фотографиях издателя В. А. Беликова объекты дореволюционного Клина и называли их и старые названия улиц города, отвечали на другие вопросы викторины. Некоторые вопросы вызывали жаркие споры членов команд.

Среди сельских школ первое место заняла школа поселка Чайковского. Второе место жюри отдало слободской и третье место - воздвиженской школе. Первое место среди городских общеобразовательных учреждений завоевала команда лицея № 10. Второе место заняли ребята из школы № 11, и третье место - из школы № 8. Все победители краеведческой викторины награждены почетными грамотами.

Василий Кузьмин, фото автора

ЗАКОН

Следственный отдел подвел итоги работы

Следственный отдел по г. Клин Главного следственного управления Следственного комитета РФ по Московской области подвел итоги работы за 2013 год и отметил, что, как и в 2012 году, работать пришлось много и усердно, а результатом стало раскрытие всех возбужденных уголовных дел.

- За прошедший год клинский следственный отдел провел 336 процессуальных проверок, по результатам которых по разным статьям возбуждено 66 уголовных дел и было вынесено 270 решений об отказе в их возбуждении, - сообщил следователь по особо важным делам Максим Хуртилов. - Мы проводим расширенную проверку, собираем документы, опрашиваем нужных лиц и потом уже выносим решение. Отказ, как правило, выдается по тем делам, которые не входят в компетенцию следственного отдела, либо дела не имеют состава преступления. В 2012 году таких обращений было больше - 364.

За 2013 год произошел небольшой спад числа преступлений против жизни и здоровья граждан. В частности, совершено 21 убийство, причинение тяжкого вреда здоровью и причинение смерти по неосторожности. Все они раскрыты. А, например, в 2011 году убийств было 24. За прошлый год немного сократилось число преступлений, связанных с изнасилованием. Всего их было шесть, тогда как в 2012 году - семь. Три преступления из них были совершены в отношении несовершеннолетних подростков.

Как отметил Максим Хуртилов, большинство преступлений совершается неблагополучными гражданами, которые не работают и много выпивают.

Кроме того, из года в год не уменьшается число преступлений, совершенных несовершеннолетними гражданами. В прошлом году следственный отдел раскрыл девять таких преступлений. В основном подростки проходят по таким уголовным делам, как грабеж или кража.

До сих пор нераскрытыми остаются два громких убийства 2012 года - убийство сына известного клинского риелтора (парня дома связали и ударили по голове) и Александра Юрьева, известного в городе бизнесмена и бывшего депутата местного совета, которого еще называли Деловым. По этим двум уголовным делам следствие приостановлено. Все материалы по ним направлены в уголовный розыск, где сейчас и проводятся необходимые мероприятия. Если появится какая-то дополнительная информация по этим преступлениям, то следствие возобновит работу по этим делам.

Еще одно громкое преступление 2012 года завершено, а подозреваемый осужден на 15 лет лишения свободы. Он изнасиловал свою несовершеннолетнюю падчерицу, о чем газета «Клинская Неделя» сообщала в № 21 2 июня 2012 г. Следствие шло почти год, и все это время преступник находился под стражей.

В клинском отделе на постоянной основе организован прием граждан по вопросам, относящимся к компетенции следственного отдела, отметил Максим Хуртилов. Например, если человек не согласен с действиями следователя или какого-либо другого лица, то он пишет заявление о том, что нарушен порядок, и просит следственный отдел разобраться в этом. В ответ принимаются соответствующие меры.

Евгения Дума

ПО ПОВОДУ

Не стреляйте в хоккеиста, он играет, как умеет…

Олимпиада в Сочи закончилась, и от этого немного грустно. Но закончилась она не хоккейным матчем Россия - Финляндия, и от этого намного веселей.

Конечно, в идеале хотелось бы выиграть все медали. Но так, во-первых, не бывает, а во-вторых, было бы не интересно. Кому охота смотреть футбольный матч сборной России со сборной командой… ну, например, слесарей-сантехников РЭУ Верхнего Тагила и Нижнего Волочка? Впрочем, если бы нашим футболистам сказали, что за этот матч денег они не получат, а слесарям, наоборот, за победу пообещали бы «выкатить портвейна бадью», то могла бы родиться интрига…

Но вернемся в Сочи. Вспоминаю слова одного из телеведущих: «Ну, в женском хоккее реально борьба идет только за третье место. Первое и второе - и это неоспоримо - занимают канадцы и американцы. Поэтому нашим девочкам надо стремиться…». На этих словах я подумал, что надо стремиться избавляться от таких горе-комментаторов. Если бы наши хоккеисты тех, советских, победных времен слушали такое и жили бы с такой психологией, что, мол, у канадцев выиграть невозможно в принципе, то чего бы они добились?!..

Вообще, в голосах дикторов и комментаторов слишком часто чувствовалась «установка на оптимизм»: «Все, что делаем мы, все - здорово!» Некоторые просто захлебывались от восторга даже от вторых, третьих мест… Но, извините, когда золото упускается на последних метрах, секундах - чему ж тут радоваться?.. Серебряные и бронзовые медали - это хорошо, но не более того. Сдается мне, что такие иногда явно чрезмерные радость, восторг, восхищение от всего, что связано с организацией Олимпиады и с выступлением на ней наших спортсменов, были своего рода «редакционным заданием». И с этим получился явный перебор…

Ведь «здорово» было далеко не все. Достаточно вспомнить тот же матч с финнами… (Хотя и ругать наших хоккеистов тоже не хочется: почему-то мне кажется, что сами себя они клянут куда больше…). А биатлон? А история с Плющенко?..

Отдельная тема - подготовка к играм, затраты на строительство олимпийских объектов. Помню, как пару месяцев назад увидел в одном из киосков в Москве «сочинские» сторублевки, которые продавались… по 250 рублей, и подумал, что это очень даже символично: за все, что связано с Олимпиадой, приходится платить в несколько раз дороже реальной цены…

Я был в Сочи в начале октября. Не так много времени оставалось до открытия, но… К олимпийским объектам близко не подпускали, показывали в основном издалека. Старый центр города выглядел ужасно: многие улицы были перерыты-перекопаны; таксисты, матерясь, объясняли, что уже и сами не понимают - это снимают плитку на тротуаре или укладывают ее. «То ли третий, то ли уже четвертый раз…» Раскрытые колодцы на проезжей части дорог обозначались… вставленными в них деревьями. Водители уворачивались от ям, как слаломисты от флажков. Недостроенные объекты укрывались баннерами с рисунками, показывающими, что на этом месте должно было быть… Да и само слово «олимпиада» в устах коренных сочинцев звучало едва ли не как ругательство. Спустя где-то месяц-полтора в столицу игр ездил мой знакомый журналист, работающий в одном из «строительных» изданий. Вернувшись, он сказал: «Мне кажется, Олимпиады не будет…». Но ведь смогли! Получилось!.. Пусть по нашей российской традиции - «за ночь перед экзаменом», «на финише», «на флажке», «за секунды до финальной сирены», но получилось! И это приятно. Это здорово! Можно, конечно, пофилософствовать о том, что надо бы все делать вовремя, планомерно… Но пусть так говорят другие. Я, признаться, и сам зачастую гораздо лучше работаю, по выражению моего друга, «в режиме ошпаренной кошки».

Надо быть слишком злым и слишком тенденциозным, чтобы не видеть хорошего, отличного, замечательного и даже потрясающего! Начиная с церемонии открытия! Ну, не раскрылось одно кольцо…Бывает! А уж когда этот эпизод столь остроумно обыграли на закрытии, стало ясно, что так оно вышло даже лучше, чем было задумано! Ведь иногда посмеяться над собой гораздо полезнее, чем изображать во всем идеальность, строгость, серьезность.

Олимпийские игры - это праздник! И попытки политизировать их неприятны, с какой бы стороны они не предпринимались. Неприятен «поросячий оптимизм», но неприятно и излишнее злобствование: «В стране такой ужас творится, а мы играм радуемся!». Даже Олимпиаду в гитлеровской Германии припомнили… Ну зачем?! Наши спортсмены старались не за Путина и не против него. Они просто хотели быть лучшими. Они старались порадовать своими успехами всех нас.

«Наши спортсмены»… Тоже интересная тема. Золото Сочи завоевали наши Анастасия Кузьмина, Дарья Домрачева, Юрий Подладчиков, выступавшие за Словакию, Белоруссию, Швейцарию… В победу же российской сборной свой золотой вклад внесли кореец Виктор Ан (еще недавно - Ан Хен Су) и американец Вик Уайлд. Так чьим медалям радоваться было «правильнее», патриотичнее? Не знаю. Потому что если познакомиться с биографиями экс-россиян, то понимаешь, что в этой самой приставке «экс» далеко не всегда виноваты они сами. Иногда «благодарить» за это надо федерации… Обратный же пример - с нашим «золотым» сноубордистом: если кому и ставить в заслугу, то опять же не спортивным чиновникам, а исключительно Алене Заварзиной: молодец, окрутила…

Не знаю, кого как, а меня радовали и те и другие. Потому что все они имеют отношение к нашей стране, к России. Одни - потому, что здесь родились и выросли, другие - потому что теперь считают ее Родиной. О России, о русских теперь будут судить во многом по этим людям. И по той царившей в Сочи замечательной атмосфере, которой не могли не заметить и о которой еще долго будут говорить во всем мире.

Согласитесь, что это гораздо лучше, чем если бы о всех нас судили лишь по «деяниям» и по словам наших политиков…

Алексей Сокольский

Ужин в ресторане

Неважно, с кем вы туда пойдете, главное, что это ваш праздник и он должен запомниться вам надолго.

Если вы пойдете в ресторан, то туда лучше отправляться с любимым, чтобы побыть с ним в романтической обстановке, насладиться вечером при свечах и отпраздновать праздник, посвященный женщинам. Конечно, лучше, если ваш молодой человек сам позаботится о заказе столика, в таком случае на ваши плечи ляжет только приятная миссия - получить подарки и привести себя в порядок к ужину. Перед ужином вы можете сходить в кино, например, на романтическую комедию. Обязательно купите билеты на последний ряд. В минуту, когда главные герои фильма сольются в поцелуе (а это очень часто происходит в подобных фильмах), вы тоже не упустите возможность поцеловаться и почувствовать себя подростками.

Ну а если вы захотите организовать в этот день девичник, то тоже неплохо. Соберитесь с девчонками пораньше, вместе организуйте коллективный мастер-класс по мейк-апу, достаньте свои самые красивые платья и отправляйтесь в кафе, а еще лучше в клуб. Посиделки с подружками можно устроить и в кофейне, там всегда уютно, мило и непринужденно. А можно сделать так: днем посидеть с подругами в кофейне или в пиццерии, а потом отправиться в ресторан с любимым или в ночной клуб с друзьями. Легкое вино, музыка, шутки, обсуждение модных новинок и, конечно, последние сплетни - все это на вечеринке с подругами. Громкая музыка, дискотека, веселые конкурсы, танцы до упады - все это в клубе.

Как отметить 8 Марта?

8 Марта самый весенний и, наверное, самый солнечный праздник. В этот день ни в коем случае нельзя сидеть дома. Нужно обязательный отметить этот праздник, повеселиться с друзьями или в компании своего любимого, который, конечно же, порадует вас красивым и очень ценным подарком. Предлагаем вам несколько вариантов, как можно отпраздновать Международный женский день, а выбор только за вами.

КОРПОРАТИВ НА РАБОТЕ

Чтобы офисное празднование 8 Марта не превратилось в скучное застолье с поеданием бутербродов и тортов, продумайте программу заранее. Конечно, хорошо, когда коллеги мужского пола способны организовать женской половине коллектива настоящий праздник, а если нет? Придется брать дело в свои руки. Пригласите диджея, аниматоров или даже стриптизера (все зависит от особенностей вашего коллектива). Приготовьте маленькие памятные подарки. Вы можете с коллективом поехать в боулинг и устроить там настоящий турнир - девочки против мальчиков. Также можете поиграть и в бильярд, тут игра выбирается на любителя - кто что предпочитает. Такой корпоратив запомнится надолго, да и сценарием праздника не надо заморачиваться. Однако ресторан тоже никто не отменял - тут все очень просто: заказал и пришел в назначенное время, а профессионалы своего дела сделают все, чтобы 8 Марта для вашего коллектива прошло на ура.

НАСЛАДИТЬСЯ ТЕАТРАЛЬНЫМ ДЕЙСТВИЕМ

Как, вы никогда не были в театре? Ну, тогда 8 Марта - это тот самый день, когда стоит совершить поездку в Москву и посетить один из многочисленных театров. Билеты приобретите заранее и отправляйтесь в дорогу. Поверьте, вы не пожалеете, что в этот праздник духовно обогащались. Театральное действие захватит вас - вы будете в течение нескольких часов наблюдать за развитием событий в спектакле, оценивать героев, вживаться в их роль, мысленно играть вместе с ними. У вас будет чувство, что вы сами присутствуете на сцене. Да, именно такое действие оказывает спектакль на людей. А если вы любитель музыки, то сходите на мюзикл. Необычайное чистое пение, игра актеров, изящная пластика не оставят равнодушным ни одного зрителя.

ПУТЕШЕСТВИЕ В ЛЕТО

Неплохая идея - отметить этот праздник на пляже. Представляете, в городе еще прохладно, тает снег, везде грязь. А вы из этой серой атмосферы выезжаете на юг, где только море, пальмы, солнце и ваш любимый человек. Многие туроператоры предлагают путевки на два-три дня специально к праздникам. Конечно, это не две недели, и даже не неделя, но все же возможность хоть немного забыть о городской суете вполне реальная. Некоторые агентства даже организовывают специальные программы, учитывая женскую специфику. Например, в них входят шопинг, посещение спа-салонов или экскурсии по романтическим местам.

ШОПИНГ

Отличное времяпровождение. Вы можете как пробежать по магазинчикам вашего города, так и съездить в большой торговый центр, где собрано все, начиная от магазинов нижнего белья и заканчивая ресторанами премиум-класса. Все знают, что лучшее лекарство от стресса для женщины - это поход по магазинам. Ничто так не поднимает настроение, как новая вещь или красивая бижутерия.

БУКЕТЫ - ОТ ДУШИ

Цветочный мини-маркет в доме № 92 на ул. К. Маркса напротив Ледового дворца работает не так давно, но уже приобрел популярность у местных жителей несмотря на то, что в микрорайоне давно работают другие точки. Казалось бы, везде предлагаются одни и те же горшечные и срезанные цветы, а потому удивить чем-либо сложно. Однако очень многое зависит от того, как составлен букет - с душой или по обязанности, какие взяты в него цветы и украшающие компоненты. Генеральный директор цветочного бутика Светлана Байкова сумела создать такой коллектив, где каждый с душой относится к делу. Букет, подаренный им в недавний День влюбленных Марии Зуевой, победительнице конкурса «Клинской Недели» «Сделай подарок любимому человеку!», создал особое, радостное настроение не только на один романтический ужин, но и на многие последующие дни.

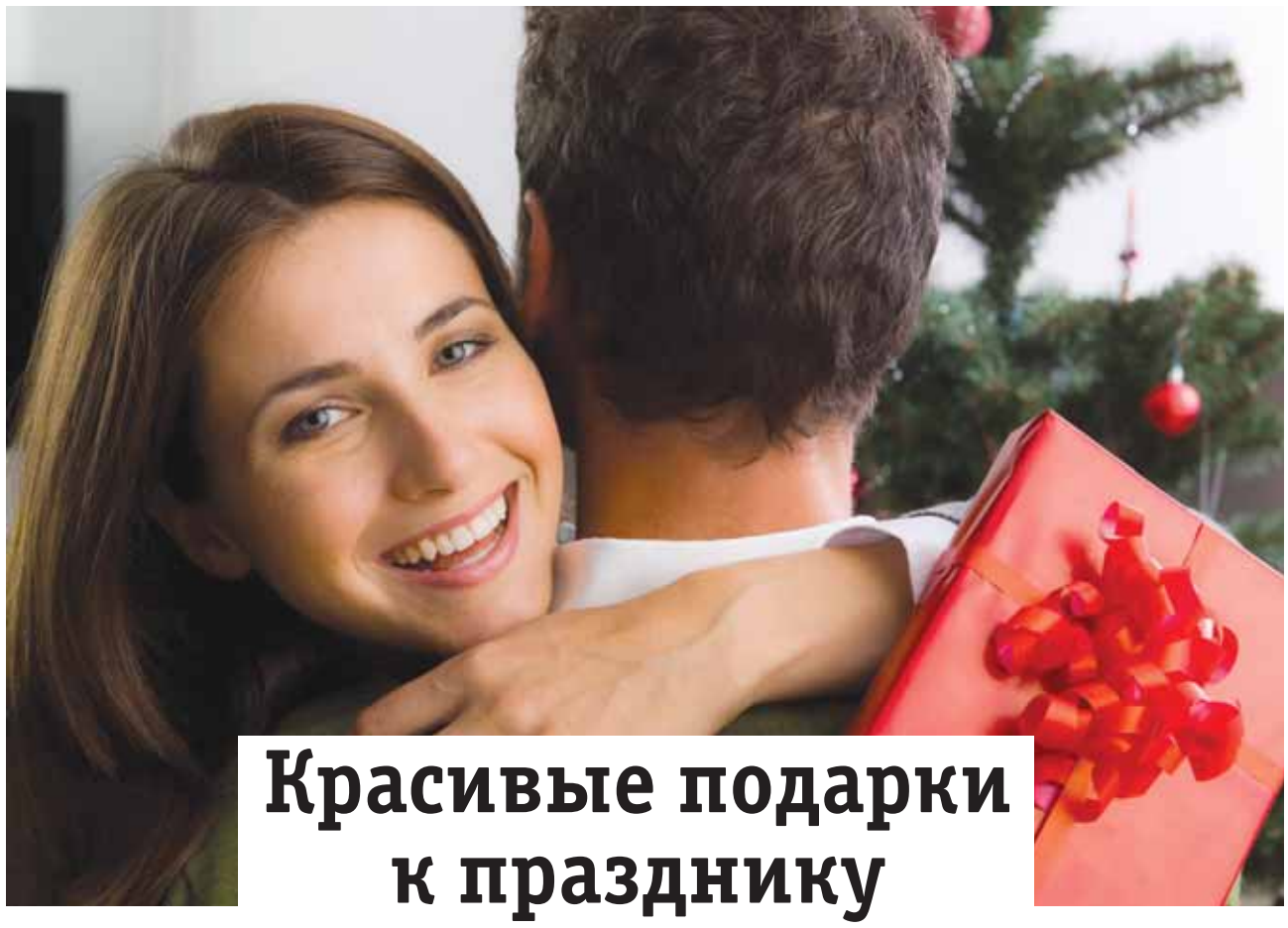

Красивые подарки к празднику

8 Марта - это праздник, когда у мужчины есть возможность еще раз напомнить о своих чувствах любимой женщине, а также сказать спасибо маме и бабушке. Также в этот день вы поздравите своих дочерей, которые тоже достойны в этот день подарка. Комплименты, цветы, стихи и поздравления, высказанные в адрес женщин, заставят сверкать их глаза блеском и счастьем.

То, что преподнести женщинам, волнует каждого мужчину, и многие просто теряются в выборе подарков. Вообще, подарки можно дарить самые разные, и делать это лучше с раннего утра. Возможно, это будет вкусно приготовленный праздничный кофе или завтрак. Конечно же, обязательно должен быть и букет живых цветов. Однако приобретать их нужно заблаговременно, чтобы не стоять в длинных очередях и довольствоваться тем, что осталось.

ЧТО ПОДАРИТЬ ВТОРОЙ ПОЛОВИНКЕ

Не забудьте, что в этот день девушка должны быть окружена вниманием и абсолютно счастлива. И для того, чтобы угадать с подарком, слушайте свою девушку и запоминайте каждое ее желание.

Выбор подарков огромен. Если ваша женщина экстравагантна и темпераментна, то преподнесите ей в день 8 Марта шикарный комплект нижнего белья. Он может быть возбуждающего красного или ярко-синего цвета. Тут стоит уточнить размер. Узнайте его заранее, спросите у подруги вашей девушки, главное - чтобы ваша половинка не узнала, а то подарок не станет сюрпризом.

Золотое колечко, красивый браслет, цепочка с кулоном или дорогая бижутерия станут отличным подарком, преподнесенным своей любимой. Лучше, если вы сделаете это прямо с утра, чтобы ваша девушка смогла похвастаться своим подругам.

Новый флакончик духов тоже обрадует девушку, но только в том случае, если вы угадаете с ароматом.

ЧТО ПОДАРИТЬ МАМЕ

Мама - первое слово. Мама всегда остается для нас самым родным и близким человеком, и поэтому в этот день ей нужно уделить особое внимание. Конечно, для нее любой подарок будет в радость, но все равно лучше подготовиться. Можно подарить ей дорогое украшение или путевку в санаторий. Создайте женщине, дарующей жизнь, настоящий праздник, пусть она почувствует себя нужной, красивой и самой любимой. И, главное, избегайте подарков с кухонным уклоном, подарите вещи, которые подчеркнут ее женственность. И не забудьте о цветах.

ЧТО ПОДАРИТЬ БАБУШКЕ

Бабушки - это женщины солидного возраста. Если бабушка еще молода и тщательно следит за собой, до сих пор пользуется косметикой, то в подарок ей можно преподнести шикарные дорогие духи, набор косметики или сертификат на посещение спа-салона или салона красоты. Если бабушка любит домашний быт, то тогда ей можно подарить что-то из кухонной утвари. Возможно, это будет какой-то бытовой прибор, который бабуля не может приобрести из-за его высокой стоимости, а может, это будет набор эксклюзивных полотенец. Также в качестве подарка подойдут и предметы комфорта, например, удобные тапочки с ручной вышивкой или полезная настойка для сохранения тонуса организма. Однако последний подарок должен быть подобран с помощью специалиста. Если у вас есть дети и они посещают школу или детский сад, то открытка, выполненная их руками, будет для бабушки дороже всех подарков. Фартук, сшитый своими руками, также придется весьма кстати.

ЧТО ПОДАРИТЬ НАЧАЛЬНИКУ

Не стоит дарить косметику, одежду, шарфики, кошельки или другие вещи, которые может подарить только близкий человек. Лучший знак внимания для коллеги по работе - предмет искусства. Это могут быть фарфоровые статуэтки, картины, которые будут рассказывать гостям о высоком положении ее обладательницы.

ЧТО ПОДАРИТЬ КОЛЛЕГАМ

Хорошее настроение - это первый подарок, который вы должны преподнести вашим коллегам по работе. Ну и конечно, не должно обойтись и без маленьких презентов. Если ваша фантазия в этот день работать не будет, то можно просто преподнести по коробке дорогих, вкусных конфет. Пусть они будут завернуты в красивую упаковку с изображением восьмерки, такие пакеты вам смогут напечатать в любой типографии. И добавлением к подарку станут цветы.

Сотрудницам можно подарить симпатичные кружки со смешными надписями. Давно уже существует такая услуга, как нанесение печати на чашку.

Многие женщины ставят на рабочий стол рамки с фотографиями их близких людей. Если такие есть в вашем коллективе, то им можно подарить красивую рамку для фотографий.

Авто
/продам, куплю, услуги/

КУПЛЮ АВТОМОБИЛИ
в любом состоянии, с любым пробегом
8-926-786-60-94
8-926-340-64-38

■АВТО куплю за вашу цену помощь в оформлении 8-985-385-50-65

■АВТО ВАЗ ГАЗ иномарки с любыми проблемами 8-968-783-53-44

■АВТО куплю за вашу цену помощь в оформлении 8-963-695-74-24

■АВТО с любыми проблемами за 10 мин. 8-926-786-60-94

■АВТО в любом состоянии 8-915-058-03-03

■АВТО в любом состоянии, сам сниму с учета 8-926-340-64-38

■АУДИ-100 45к 1991 черный мет. сост отл 2,3л 8-905-588-25-09

■ВАЗ 2115 2010 г. 175 т.р. т: 8-968-937-38-75 Александр

■ВАЗ-21074 2004 г.в. хорошее состояние много нового цена 35000 р. торг 8-962-974-19-83

■ВАЗ-2109 2003 г.в. инжектор 100 т.р. торг 8-917-520-92-55

■ВАЗ-21099 2001г.в. т. 8-903-275-12-84

■ВАЗ-2110 04 75тр 8-906-774-46-43

■ВАЗ-2114 120 км. пр. цвет серый 120т. торг 8-903-121-58-53

■ВАЗ-2115 2005 г. 2 хоз. 100 т.р, торг, 8-926-122-73-05

■ВАЗ-НИВА 2007г. 8-926-320-51-05

■ВЫКУП авто дор. 8-926-238-96-25

■ЗИЛ-43362 фургон изотерм 1999г.в. состояние отличное + запчасти ц.140т.р. 8-903-578-69-25

■КИА CEED 2010г. состояние хорошее ц. 470т.р. торг 8-903-552-80-47

■КУП. а/приц. люб 8-906-774-46-43

■КУПЛЮ авто в любом состоянии можно с дефектом 8-925-308-00-78

■КУПЛЮ авто, люб 8-903-226-31-69

■МАЗДА-6 2005г.в. цена 370 т.р. т. 8-915-372-69-12

■МАЗ-ТЯГАЧ на клиньях, сост. более чем хорошее. ц. 350 т. р. т. 8-903-161-30-04

■МИЦУБИСИ-КОЛЬТ 1,3 2005 г. 170т.км т: 8-916-859-93-88

■НИССАН-АЛЬМЕРА-КЛАССИК 2008 г.в. черный мет. ДВД навигация HANDSFREE пр 135т.км. сост. отлич. ц. 350т.р. 8-985-359-07-40

■НИССАН-ПРИМЕРА 98г, белый мет, сост отл 1,6л 8-905-588-25-09

■ОПЕЛЬ-АСТРА 2008г.в. отл. сост. 100% не битый реальный пробег 80т.км ц395т.р. 8-963-639-21-21

■ПЕЖО 2000 г.в. в хорошем состоянии ц.180 т.р. 8-925-118-04-31

■ПРОДАМ АУДИ-100 1988г.в. объем двигателя 2,3.136 л.с. 60000 рублей т. 8-926-832-49-57-Евгений

■РЕНО-МЕГАН 2006г. АКПП пр 72т зеленый 280000р 8-926-363-48-87

■РЕНО-СИМВОЛ цв.синий цена 150000 р. 8-905-571-00-74 Анатолий

■ФОРД-МОНДЕО 2006г.в. пробег 149т.км 8-926-587-71-95

■ФОРД-ФОКУС 09 г. 8-903-664-68-04

■ФОРД-ФЬЮЖЕН 07 г.в. дв. 1,6 цв. серебро нов. летняя рез. на литых дисках пробег 81тыс. 295 т.р. торг 8-965-447-73-97

■ШКОДА-ОКТАВИЯ 2006 г.в. пр 160т.км. ц. 330т.р. 8-963-770-98-12

■ШКОДА-ФАБИЯ 2002г. цвет красный двигатель 1,4 состояние хорошее цена 210 т.р. 8-906-719-55-92

■ЯПОНСКИЕ авто. 8-926-954-40-27

■SUBARU LEGASI 1998 г. все есть отл. состояние 2,0 л. 116 л.с. 180000 р. т. 8-910-830-02-47

■VW ГОЛЬФ-2 1991 г.в. цена 120т.р. т. 8-985-333-94-30

■VW ГОЛЬФ-4 1998г.в. дв. 1,6 пробег 260 т.км. цена 190 т.р. 8-903-209-32-57 до 18 часов

Недвижимость
продам

■1-К.КВ. пос. Шевляково т. 8-906-052-52-47

■2-К КВ Клин ул. Спортивная 1/2 ц.3072000р. т 8-903-002-49-17

■2-К КВ. ул.50 лет Октября, д.35 т. 8-916-150-62-08

■2К. КВ Клин, центр, сост. отл. 3150 т.р. 8-963-771-44-58

■2К.КВ Солнечногор 8-916-612-32-87

■2-К.КВ. новострой Волоколамское шоссе,3, цена 2млн.700т.р. 8-926-564-14-42

■2-К.КВ. ул. Красная 178, 7/9, 44/29/6, балкон хор. сост. собст. 3200000, т.8-926-993-84-04

■2-КВ Выголь 600т. 8-963-771-44-64

■3К.КВ Талицы б/п. 8-963-770-69-02

■3-К.КВ. Решетниково новостройка собст. 2,4м.р. 8-963-771-44-64

■УЧ-К 8с. ДЯТЛОВО 150тр 8-906-774-46-43

■ГАРАЖ ГСК «Салют» т. 8-903-561-46-26

■ГАРАЖ за администрацией т. 8-916-802-22-77

■ГАРАЖ с подвалом, ГСК Ильинка, т. 8-925-201-21-45

■ДАЧИ Кл. р-н, свет, вода 450-800 т.р. 8-963-771-44-58

■1/2 благоустр. дома Кл. р-н д. Решоткино 3000 т.р. 8-963-771-44-58

■1/2 дома Клин, благоустр. 2500 т.р. 8-963-771-44-58

■1/8 ДОЛЯ +8с 300тр 8-906-774-4643

■ДОМ 10 пос 1,6мр 8-906-774-46-43

■ДОМ Высоковск 8-903-595-67-01

■ДОМ нов. 20 сот. земли, Бакланово, 1,8 млн. р. 8-963-771-44-58

■ЗЕМ. уч. Кл. р-н, ПМЖ, все комм. 600-1000 8-963-771-44-58

■ЗЕМ. УЧ. мкр. «Западный» 10 сот. 650т.р. 8-903-233-29-32

■КОМН в 2-кв. хоз. 8-963-771-44-64

■КОМ-ТУ 13кв.650т. 8-905-703-99-98

■КОТТЕДЖ 2 эт. Кл. р-н, Чернятино, евро. 6200 т.р. 8-963-771-44-58

■КОТТЕДЖ т. 8-985-131-84-63

■М. БОРЩЕВКА, Кл. р-н, свет, газ по гр-це от 1100 т.р. 8-963-771-44-58

■НЕЖИЛОЕ помещение (бывшая 3-к.кв. 63кв.м. 1-этаж) Клин ул. Литейная, 4, напротив Архитектуры, т. 8-905-789-51-18, 8-905-789-52-88

■СРОЧНО магазин в деревне, 100 кв.м, земля оформлена. Стоимость 2 миллиона руб. т. 8-926-145-06-02

СРОЧНЫЙ выкуп вашей квартиры, комнаты, дома, дачи, участка 8-499-733-21-01

■УЧ. 10 СОТОК, д. Ловцово 270 т.р. Срочно! Возможен торг. т. 8-925-801-10-05

■УЧ. 6 с. Кл. р-н, свет, вода 450 т.р. 8-963-771-44-58

■УЧАСТОК 18 сот. дача, свет, газ, вода, рядом Зубово Октябрьская т: 8-905-724-52-36; 8-963-624-23-30

■УЧ-К 15 с. земли, Конаков. р-н, д. Кошелево, ПМЖ, свет, 450 т.р. 8-963-771-44-58

Недвижимость
куплю

СРОЧНО КУПЛЮ КВАРТИРУ
8-915-023-07-00

■1-2-3-К.КВ. комнату 8-499-733-21-01

■1-К. КВ район 8-906-774-46-43

АНТ «ЗЕЛЕНЫЙ ГОРОД» Покупка, продажа. Участки, дома, дачи, квартиры, комнаты. 8-499-733-21-01

■ДАЧУ 8-962-904-16-52

■ДОМ или часть дома, можно ветхий 8-962-904-16-52

■ДОМ район 8-903-226-31-69

■ДОМ, дачу 8-499-733-21-01

■ЗЕМ УЧАСТОК р-н 8-906-774-46-43

■КВАРТИРУ 8-499-733-21-01

■КОМНАТУ 8-499-733-21-01

■КОМНАТУ район 8-906-774-46-43

■УЧАСТОК 8-499-733-21-01

■УЧАСТОК 8-962-904-16-52

Недвижимость
сдам

АРЕНДА
ОФИСНЫХ И ТОРГОВЫХ ПЛОЩАДЕЙ
ОТ СОБСТВЕННИКА В ЦЕНТРЕ г. КЛИН
АКЦИЯ! от 250 кв. м -
МЕБЕЛЬ В ПОДАРОК, ДО 15 МАРТА 2014г.
ул. ДЗЕРЖИНСКОГО, 6. Т. 8-929-587-06-81

■1-К.КВ т. 8-909-163-87-56

■ 1-К. КВ. улучш.планир элит.дом состояние отличное центр все есть оплата за первый и последний месяцы Гр.РФ 8-966-317-90-64

■1-К.КВ 40 кв.м. СУ раздельн. без посредников 12000р. 8-916-040-10-08

■1-К.КВ. для семейной пары гражд. РФ. 8-926-664-32-07

■1-К.КВ. ЖК «Олимп» агентствам не беспокоить 8-905-734-00-09

■2-К.КВ т. 8-909-163-87-56

■2-К.КВ 5 мкр. 8-916-727-34-87

■2-К.КВ. с мебелью и техникой 8-925-839-14-73

■3-К.КВ т. 8-909-163-87-56

■ДОМ т. 8-909-163-87-56

■ДОМ в д. Ильино все есть от Клина 3 км. 8-903-194-66-05

■ДОМ город дорого 8-916-487-78-82

■КОМНАТУ т. 8-909-163-87-56

■ПОМЕЩ 56 кв м т. 8-985-131-84-63

СНИМУ

■1-К.КВ т. 8-909-163-87-56

■2-К.КВ т. 8-909-163-87-56

■3-К.КВ т. 8-909-163-87-56

■ДОМ т. 8-909-163-87-56

■КОМНАТУ т. 8-909-163-87-56

Услуги
/разное/

ТАКСИ ЭКОНОМ 55-333
8-909-949-96-90
низкие цены

■АНГЛИЙСКИЙ яз. 8-926-533-09-90

■АЛКОГОЛИЗМ запои, блок, психотерапия врач высшей категории 8-903-791-76-61 8-903-170-73-99

■АНТ.ТРИКОЛОР НТВ+ УкраинскоеТВ установка ремонт 8-917-514-30-25

■АНТЕННА Триколор ТВ ремонт продажа т. 8-903-578-75-10

АНТЕННЫ установка и ремонт: Триколор ТВ, НТВ+, телекарта ТВи другое ТВ. Гарантия, недорого. т. 8-903-282-70-66

■АНТТРИКОЛОР НТВ+украинское ТВ установка ремонт 8-917-514-30-25

■ВИДЕОСЪЕМКА 8-903-708-77-22 Сергей

■ВИДЕОФОТОСЪЕМКА качественно недорого монтаж коллажи 8-916-778-96-00 www.klin-video.ru

■ВИДЕОФОТОСЪЕМКА продажа свадебных платьев деш. 8-903-146-13-88

■ВЯЖУ на заказ 8-926-369-10-97

■ДИПЛОМЫ курсовые 8-903-564-36-54

■ДИПЛОМЫ курсовые 8-925-081-04-06

■КОМП.МАСТЕР с опытом. Качественно и недорого. Выезд 8-916-425-26-27;6-10-45 Сергей Андреевич

■КОМПЬЮТЕРНЫЙ мастер решение проблем ремонт наладка модернизация 6-84-83, 8-916-974-63-54

■КОСМЕТОЛОГ частичная занятость 8-903-228-94-08, 9-76-15

■ЛИЦЕНЗИЯ сертификат СРО, т. 8-926-590-74-12

■НАРАЩИВАНИЕ ногтей от 850руб ногтевой сервис шеллак, наращивание ресниц 8-963-990-90-99

■ОКРАШИВАНИЕ, стрижки, прически, плетения, наращивание волос (недорого). 8- 925-345-30-71

■ПАРИКМАХЕР-УНИВЕРСАЛ т. 8-903-228-94-08, 9-76-15

РЕМОНТ мет. дверей, ворот, замена замков т. 8-926-540-37-95

■СВАДЬБА, торжество 8-926-7530005

■СВАДЬБЫ юбилеи любой праздник весело тамада 8-903-534-61-81

■ТЕЛЕАТЕЛЬЕ выезд на дом гарантия установка Триколор ТВ 2-89-49, 8-906-087-49-39

■ТРИКОЛОР ремонт установка т. 8-965-169-89-35

■ТРИКОЛОР ТВ. Дилеры недорого 8-926-173-93-29, 8-926-179-39-80

■УНИЧТОЖЕНИЕ насекомых 8-906-723-57-11

■ЧИСТКА снега Юрий 8-903-297-70-81

Продам
/разное/

■ДИВАН-СОФУ б/у в отлич. сост., новую межкомн. дверь с короб. и налич. 8-985-775-27-02

■ДРОВА березовые колотые т. 8-925-355-51-50

■ ДРОВА березовые т. 8-915-313-44-43

■НОРКОВУЮ новую длинную шубу черный бриллиант 8-926-430-19-30, 8-906-091-45-98

■ОРГАНИЗАЦИЯ распродает б/у офисную мебель и оргтехнику 8-929-587-06-81

■ОРГАНИЗАЦИЯ распродает б/у офисную мебель и оргтехнику т. 8-929-587-06-81

■СОНИ плейстейшен-3. Все подробности по т. 8-926-857-59-19 Денис

■СТИРАЛЬНЫЕ машины автомат от 3000 руб. т: 8-965-438-81-49

■ШУБУ норковую белую зебра по колено срочно недорого телефоны 8-926-430-19-30, 8-906-091-45-98

■ШУБУ норковую до колена 42-44 разм. новая б/кап. 8-926-560-29-44

МЕНЯЮ

■ДОМ Клин цена 1,6 мр на квартиру или продам 8-906-774-46-43

■ЗЕМ. УЧ. 15 сот. Решоткино продам или поменяю 8-903-668-87-57

КУПЛЮ-РАЗНОЕ

■АВМ радиодетали, измерительные приборы выезд 8-909-680-24-09

■АИ-95 АИ-92 ДТ 8-906-774-46-43

■АККУМУЛЯТОРЫ б/у лом электродвигат. дорого 8-926-204-86-41

■ГАЗОВУЮ стеклодувную горелку т. 8-903-799-10-52

■КУПЛЮ баллоны б/у кислород т.д. 8-906-709-83-59

■РАДИОДЕТАЛИ измерительные приборы 8-916-739-44-34

Работа
/требуются, ищу работу/

■АВТОСЛЕСАРЬ и шиномонтажник з/п высокая 8-967-896-35-92

■АГЕНТ в агент. недв. 8-962-904-16-52

■БИЗНЕС с LR 8-906-059-07-89

■БУРИЛЬЩИКИ на УРБ2А2 т. 8-985-430-61-40

В КАФЕ «Алекс» - официанты. З/п высокая. Работа три через три. Гражданство РФ. т. 8-905-727-72-82, т. 8-905-727-72-84

В ОРГАНИЗАЦИЮ в связи с расширением срочно менеджеры (оформление по ТК) т. 8-963-995-38-85, т. 3-44-60

■В СТЕКЛОЦЕХ д. Слобода - стеклодувы. Оформление по ТК РФ, полный соцпакет, льготный стаж, своевременная заработная плата, оплачиваемый проезд т.67-558

■ВНИМАНИЕ Новый набор менеджеров и консультантов разной подготовки 8-929-620-76-00

■ВОДИТЕЛЬ з/плата высокая 8-916-375-86-69

■ВОДИТЕЛЬ кат. С, Е на а/м МАЗ 2007 г. в. т. 8-903-161-30-04

■ГРУЗЧИКИ гр. РФ 8-903-161-30-04

■МЕНЕДЖЕР-ПРОДАВЕЦ на оптово-розничный склад. Знание ПК. Без в/п т. 8-903-161-30-04

■ООО КАСКАД приглашает на работу грузчиков, сборщиков. Полный соцпакет. т. 8-964-185-52-44

■ПАРТН в бизн т. 8-985-131-84-63

■ПОВАР срочно в школу №8, полный соцпакет т. 2-72-71

■ПОВАР, помощник повара в кафе «Жар-пицца» т. 8-929-673-99-45

■ПРОДАВЕЦ строит. материалов со знанием сухих смесей, грунтовок, электротоваров. Пользователь ПК. т. 8-985-888-48-94

■РАБОЧИЙ на производство металло- и деревообработки. Оклад 15-20 т.р. Строго без в/п. Граждане РФ и БР т. 8-915-002-11-97

■РАМЩИК на пилораму 8-906-721-1457

■СИДЕЛКА с проживанием для пожилой женщины 16 т.р. 8-929-663-57-77

■СОТРУДНИКИ в компанию (Германия) автопрограмма 8-926-938-77-80

■СОЦРАБОТНИК с ВО, знание ПК, делопроизводства для незрячего. Клин. т. 8-919-765-14-30

■СТРОИТЕЛЬНОЙ организации требуются электрики т. 8-926-554-37-97 Денис

■ШВЕИ для пошива штор 8-916-731-85-79

■ШВЕИ на швейное производство т. 8-903-267-15-12 Александр

ИЩУ РАБОТУ

■ВОДИТЕЛЬ своя газель тент Дмитрий.8-916-389-11-83

Услуги
/строительство и ремонт/

■АВТОЭЛЕКТРИК 8-909-674-74-63

■БАНИ дома, коттеджи, фундамент, крыши, заборы 8-903-515-83-88

БРИГАДА строителей все виды строительных и отделочных работ гр. РФ, 8-925-504-79-14

■ВАННА под ключ 8-963-722-18-90

■ВАННА под ключ потолки ламинат обои шпаклевка 8-906-089-65-58

■ВАННА под ключ т. 8-903-613-86-63 Сергей

■ВАННА под ключ теплый пол сантехника утепление 8-926-547-61-63

■ВНУТРЕННЯЯ отделка домов квартир коттеджей офисов 8-925-504-79-14

■ВОДОПРОВОД устр утечек замена от колодца к дому отопление канализац. свар раб 8-903-001-67-88

ВОРОТА заборы калитки автонавесы 8-925-504-79-14

■КОЛОДЦЫ, септики под ключ водопровод земл. работы доставка колец домики для колодцев т. 8-905-751-91-51

■КОЛОДЦЫ, септики чистка ремонт углубление водопровод любой сложности копка траншеи т. 8-909-663-85-24

КРЫШИ кровля фундаменты срубы каркасные дома 8-925-504-79-14

■МУЖ на час - сантехника электрика двери полы окна ПВХ сборка и ремонт мебели и многое др. т. 8-903-966-06-35

■ОКНА ПВХ от производителя. Откосы недорого 8-925-34-707-34

■ОТДЕЛОЧНЫЕ плотницкие сантехнические работы фундаменты местные 8-909-162-53-55

■ОТОПЛЕНИЕ водоснабж. гарантия обслуживание 8-903-555-35-53

■ПЛИТКА ламинат,обои и другие работы т:8-903-584-57-51

■ПЛОТНИКИ строительство отделка ремонт 8-909-948-94-55

■РЕМ кв под ключ обои ламинат быстро качествен 8-926-104-27-39

■РЕМОНТ ванных, квартир, утепление водопровод 8-925-305-01-84

РЕМОНТ домов квартир офисов 8-925-504-79-14

■РЕМОНТ кв обои ламинат шпатлевка электрика и тд 8-926-703-7269

ВСЕ ВАШИ ОБЪЯВЛЕНИЯ В РУБРИКЕ «АВТО» АВТОМАТИЧЕСКИ ПОПАДАЮТ НА НАШ ПОРТАЛ www.nedelka-klin.ru

■РЕМОНТ квар
8-929-605-91-27 Галя

■РЕМОНТ квартир
8-962-911-52-04

■РЕМОНТ квартир
8-963-722-18-90

■РЕМОНТ квартир ванных комнат
т. 8-903-613-86-63 Сергей

■РЕМОНТ квартир
т. 8-909-993-63-17

■РЕМОНТ квартир, домов, офисов. Большой опыт работы, доступные цены.
т. 8-925-801-10-07

■РЕМОНТ квартиры гипсокартон шпаклевка обои плитка и т.д.
8-916-451-18-40

■РЕМОНТ металлических дверей 8-903-008-79-25

■РЕМОНТ отделочная работа гипсокартон ламинат обои декоративная краска декор штукатурка
8-926-568-47-35 Ольга,
8-962-949-51-45 Андрей

■САНТЕХНИК. Работы любой сложности, гарантия обслуживания
т. 8-903-555-35-53 Артем

■СТРОИТЕЛЬСТВО домов бань брус бревно отделка крыши фундамент лестницы установка печей
8-909-948-94-55

■УСТ. межкомн. дверей качество другие отдел. раб.
8-916-320-31-98

■УСТАНОВИМ качеств. межкомн. двери! Замер консультации!
8-905-710-67-62,
8-915-214-81-18

■УСТ. МЕЖКОМН. ДВЕРЕЙ отделка лоджий балконов
8-916-320-31-98

■УСТАНОВКА межкомнатных дверей откосы ВХ ДВ
8-909-992-48-47

■ФУНДАМЕНТЫ заборы автонавесы парники сварочные работы
8-903-202-65-15,
8-968-354-37-91

■ЭЛЕКТРИКА
т. 8-968-676-46-85

■ЭЛЕКТРОМОНТАЖ - любой каприз
т. 8-903-747-19-28

■ЭЛЕКТРОМОНТАЖ сборка ремонт электрощитов
8-903-184-63-90

■ЭЛЕКТРОМОНТАЖНЫЕ работы 8-915-269-91-81

ПРОДАМ
стройматериалы

■ДРОВА - А (топливные брикеты) лучше!
8-967-108-00-68

■ДРОВА колотые
8-906-036-04-88

■СРУБЫ 3х4, 5х3, 6х3, 6х4, 6х5, 6х6 достав сбор
8-915-739-26-76

■ДРОВА колотые
8-965-181-10-31

■ДРОВА березов.
8-903-286-04-40

Услуги
/грузоперевозки/

■А/ГАЗЕЛИ 4м
8-926-826-41-54

■А/ГАЗЕЛЬ буд. 4м
8-985-167-36-39

КИРПИЧ
Облицовочный с доставкой
8-903-578-97-21

ВАМ НУЖЕН ПЕНОПЛАСТ
ПРИЕЗЖАЙТЕ К НАМ НА ЗАВОД в с-з «ПОБЕДА»
ПСБ-С15, ПСБ-С25
ПСБ-С35, ПСБ-С25Ф
8-985-766-17-65, 2-15-06
www.penoplast-klin.ru

■А/ГАЗЕЛЬ грузчик
8-916-389-11-83

■АВТО ГАЗЕЛИ 4м
8-916-066-82-95

■АВТОБУС 18 мест театры свадьбы концерты
8-965-198-68-69

■АВТОКРАН КАМАЗ - вездеход 25т,32 м
т: 8-903-578-65-40

■АВТОГАЗЕЛЬ
т. 8-905-537-12-17

■ГАЗЕЛИ 4м
8-905-717-81-88

■ГАЗЕЛЬ грузчик
8-916-389-11-83

■ГАЗЕЛЬ грузчики
8-903-713-24-06

■ГАЗЕЛЬ недорого
8-905-709-25-90

■ГАЗЕЛЬ тент, грузчики.
т. 8-915-402-36-32

■ГАЗЕЛЬ тент.
т.8-926-767-63-57

АВТОКРАНЫ
25 тонн - 22 метра
14 тонн - 14 метров
8-910-453-06-94

■ГРУЗОПЕРЕВОЗКИ
8-903-713-24-06

■ГРУЗОПЕРЕВОЗКИ
8-903-713-24-06

■ГРУЗОПЕРЕВОЗКИ
8-906-086-95-61

■ГРУЗОПЕРЕВОЗКИ газель
т. 8-915-142-83-30

■ГРУЗОПЕРЕВОЗКИ до 6,5 тонн Моск. обл. - Москва бортовой Фотон
8-926-198-95-49 Борис

■ГРУЗОПЕРЕВОЗКИ по РФ и области 20 М3 5т грузчики
т8-909-162-53-55

■ДОСТАВКА грузчик
8-903-713-24-06

■ДОСТАВКА грузчик
8-916-389-11-83

■ПАССАЖИРСКИЕ перевозки Мерседес Vito новый 7м
8-905-717-81-88

■ЭКСКАВАТОР, погрузчик, самосвал. Земляные работы любой сложности
т. 8-964-521-71-17

■ЭКСКАВАТОР-ПОГРУЗЧИК погрузка вывоз снега земляные работы любой сложности услуги самосвалы 8 и 10 куб. ПГС песок щебень торф грунт
8-903-578-69-25

ЖИВОТНЫЕ

■КОТЯТА в дар.
8-903-016-40-54

■КРОЛИКИ 2-4 мес.
8-985-995-76-78

■ШОТЛАНДСКИЙ кот на вязку 8-903-555-90-11

ООО "ЕЛИЗАВЕТА"
ЭВАКУАЦИЯ
ЛЕГКОВОГО И ГРУЗОВОГО АВТОТРАНСПОРТА
8-903-141-61-61
МАНИПУЛЯТОРЫ
АВТОКРАН-ВЕЗДЕХОД, 25 Т
ПОГРУЗИМ-ПЕРЕВЕЗЕМ-РАЗГРУЗИМ
БОЛЬШИЕ И МАЛЕНЬКИЕ. ВЕЗДЕХОДЫ.
ЯМОБУР, АВТОВЫШКИ, ДЛИННОМЕРЫ ЕВРОФУРЫ 82 КУБ. М.
НАЛ/БЕЗНАЛ, ГРУЗОПЕРЕВОЗКИ ОТ 1 КГ ДО 25 ТОНН

МАНИПУЛЯТОРЫ
(ТЯГАЧ-ВЕЗДЕХОД АВТОВЫШКА 21 м)
ЭКСКАВАТОР-ПОГРУЗЧИК
WWW.GRUZ-KLIN.RU
8-905-727-69-69
ЛАМИНИРОВАНИЕ
ПРОФИЛЬ ПВХ, ПОДОКОННИКИ, СЭНДВИЧ-ПАНЕЛИ, ИЗГОТОВЛЕНИЕ АРОЧНЫХ КОНСТРУКЦИЙ
8-905-545-22-66, 8-909-966-22-40

ОРТОПЕДИЧЕСКИЙ САЛОН ПРИГЛАШАЕТ НА РАБОТУ
- Продавцов-консультантов
- Медицинского представителя

- Стабильная зарплата
- Ежемесячные премии
- Оформление по ТК
- Оплачиваемый отпуск

г. Клин
ул. Спортивная
дом 21/33

Телефон в отдел кадров **8 (965) 217-90-48**

Город Клин
В крупную и стабильную компанию требуются:
УБОРЩИЦА
з/п 19 000 руб.
ГРУЗЧИК
з/п 20 000 руб.
8 (915) 483-72-95

В ТРЦ "Олимп"
В РЕСТОРАН срочно требуются:
ОФИЦИАНТЫ
УБОРЩИЦА
8(49624) 9-97-02

ИНОСТРАННАЯ КОМПАНИЯ
приглашает на работу
НАЧАЛЬНИКА ОТДЕЛА
по транспорту и работе с клиентами
место работы г. Клин
З/п белая, по договоренности

Условия: полный рабочий день, 5/2, с 8:00 до 17:00
Обязанности:
- общее управление отделом
- работа с договорами
- планирование отгрузок и осуществление контроля за исполнением планов
- разработка мероприятий, обеспечивающих выполнение утвержденных планов
- ведение коммерческих и претензионных вопросов связанных с транспортным отделом
- контроль за предоставлением первичной документации
- контроль платежей
- подготовка отчетов о работе отдела для руководства

Требования:
- образование высшее
- о/р от 2 лет
- знание 1С 7.7, Excel обязательно
- о/р на руководящей (зам. руководителя) должности
- о/р с большими объемами информации

8/495/ 980-11-34 #101, Анастасия
info@castel.ru

ЭЛЬДОРАДО

ПРИГЛАШАЕМ НА РАБОТУ
НА СКЛАД
д. Хоругвино "Логопарк Север"

Водителей эл. погрузчика
з/п до 36 400
Кладовщиков
з/п до 32 500
Оператора ПК
з/п до 32 240
Комплектовщиков
з/п до 26 000

УСЛОВИЯ:
Оформление по ТК, обучение
Предоставляется питание
и корпоративный транспорт из:
- г. Солнечногорск
- г. Зеленоград
- г. Дмитров
- г. Клин

www.job.eldorado.ru
тел. **8 (968) 656 41 86**
8 (495) 787 78 00 доб. 404402/401

ГУП МО «Мособлгаз» информирует

СОБЛЮДАЙТЕ ПРАВИЛА ПОЛЬЗОВАНИЯ ГАЗОВЫМИ ПРИБОРАМИ

ПОМНИТЕ, что нарушение правил пользования газом приводит к отравлениям, взрывам, пожарам.

Категорически запрещается:

- пользоваться газовыми приборами при запахе газа на кухне;
- оставлять включенные газовые приборы без присмотра;
- пользоваться газовыми приборами с отводом продуктов сгорания газа в дымоход при плохой тяге;
- самовольно производить какой-либо ремонт, перестановку, а также включение газовых приборов, которые были отключены работниками газового хозяйства;
- разрешать пользоваться газовыми приборами детям дошкольного возраста и лицам, не контролирующим свои действия и не знающим правил пользования этими приборами.

ПОМНИТЕ! При появлении в помещении квартиры запаха газа необходимо немедленно прекратить пользование газовыми приборами, перекрыть краны к приборам и на приборах, открыть окна или форточки для проветривания помещения, вызвать аварийную службу газового хозяйства по телефону 04 (вне загазованного помещения). Не зажигать огня, не курить, не включать и не выключать электроосвещение и электроприборы, не пользоваться электрозвонками.

Филиал ГУП МО «Мособлгаз» «Клинмежрайгаз»

Аварийная газовая служба: 04 (с мобильного телефона 040 или 112), или в г. Клину 8 (49624) 2-70-89, в г. Солнечногорске 8 (4962) 64-36-61

Телефон доверия 8 (495) 597-55-69
Телефон горячей линии 8-800-200-24-09

Служба рекламы: Тел.: 8 /49624/ 3-54-11 E-mail: info@nedelka-klin.ru
№ 7 (550) 1 марта www.nedelka-klin.ru

Государство взяло дольщиков под опеку закона

С 1 января 2014 года вступили в силу изменения в Федеральном законе № 214 от 30 декабря 2004 г. «Об участии в долевом строительстве многоквартирных домов и иных объектов недвижимости и о внесении изменений в некоторые законодательные акты РФ», а также в Федеральный закон № 122 от 21 июля 1997 г. «О государственной регистрации прав на недвижимое имущество и сделок с ним».

Теперь для государственной регистрации договора участия в долевом строительстве, заключенного застройщиком с первым участником долевого строительства, наряду с разрешением на строительство, проектной декларацией, планом создаваемого объекта недвижимого имущества с указанием его местоположения и количества находящихся в составе создаваемого объекта недвижимого имущества жилых и нежилых помещений и планируемой площади каждого из указанных помещений, представляются договор страхования гражданской ответственности застройщика за неисполнение или ненадлежащее исполнение обязательств по передаче жилого помещения по договору участия в долевом строительстве и договор поручительства за надлежащее исполнение застройщиком обязательств по передаче жилого помещения по договору участия в долевом строительстве.

С 1 января 2014 года в договор участия в долевом строительстве должно быть обязательно включено условие, предусматривающее способы обеспечения исполнения застройщиком обязательств по договору. Исполнение обязательств застройщика по передаче жилого помещения участнику долевого строительства наряду с залогом должно обеспечиваться по выбору застройщика поручительством банка или страхованием гражданской ответственности застройщика за неисполнение или ненадлежащее исполнение обязательств по передаче жилого помещения участнику долевого строительства.

Если застройщик в качестве способа обеспечения своих обязательств выбирает поручительство банка, то он обязан довести до сведения участников долевого строительства условия поручительства, а также сведения о банке. В закон включены требования, предъявляемые к банку: наличие лицензии на осуществление банковских операций; осуществление банковской деятельности не менее пяти лет; наличие уставного капитала в размере не менее 200 млн руб.; наличие собственных средств (капитала) в размере не менее 1 млрд рублей; соблюдение обязательных нормативов, предусмотренных законодательством РФ о банках и банковской деятельности, на все отчетные даты в течение последних шести месяцев; отсутствие требования Центробанка РФ об осуществлении мероприятий по финансовому оздоровлению кредитной организации.

Кроме того, увеличивается срок действия поручительства, который должен быть не менее чем на два года больше предусмотренного договором срока передачи объекта долевого строительства дольщику.

Установлены законодательные требования к страховой организации, с которой застройщики могут заключить договор страхования гражданской ответственности. Исполнение застройщиком обязательства по передаче жилого помещения участнику долевого строительства обеспечивается страхованием гражданской ответственности застройщика двумя способами: участием застройщика в обществе взаимного страхования гражданской ответственности застройщиков, имеющем соответствующую лицензию на осуществление взаимного страхования и созданном исключительно для осуществления указанного вида страхования, либо заключением договора страхования гражданской ответственности застройщика за неисполнение или ненадлежащее исполнение обязательств по передаче жилого помещения по договору со страховой организацией, имеющей лицензию на осуществление этого вида страхования.

От страховой организации с 1 января 2014 г. требуется: осуществление страховой деятельности не менее пяти лет; наличие собственных средств в размере не менее чем 400 млн руб., в том числе уставного капитала в размере не менее чем 120 млн руб.; соблюдение требований финансовой устойчивости, предусмотренных законодательством РФ о страховании, на все отчетные даты в течение последних шести месяцев; отсутствие оснований для применения мер по предупреждению банкротства страховой организации; отсутствие решения Центрального банка РФ о назначении временной администрации страховой организации; отсутствие решения арбитражного суда о введении в отношении страховой организации одной из процедур, применяемых в деле о банкротстве.

Взаимное страхование гражданской ответственности застройщиков осуществляется на основании договора страхования. Он может быть заключен по каждому объекту долевого строительства, в отношении которого членом общества заключается договор участия в долевом строительстве. Кроме того, договор страхования может быть заключен в отношении каждого дольщика, с которым член общества заключил договор участия в долевом строительстве. Выплата страхового возмещения должна осуществляться не позднее 30 дней с даты предоставления необходимых документов. Установлен и порядок расчета выплаты, в который включаются показатели средней рыночной стоимости 1 кв. м общей площади жилья в субъектах РФ.

Взаимное страхование гражданской ответственности застройщиков за неисполнение или ненадлежащее исполнение обязательств по передаче жилого помещения по договору участия в долевом строительстве осуществляется единым обществом взаимного страхования, созданным застройщиками и привлекающим денежные средства участников долевого строительства на основании договора участия в долевом строительстве.

Министерство регионального развития РФ установило порядок отбора учредителей общества взаимного страхования гражданской ответственности застройщиков. В частности, установлено, что извещение об отборе учредителей должно помещаться на официальном сайте Минрегиона России и в «Российской газете», срок отбора составляет 20 рабочих дней. Претенденты должны представить документы, подтверждающие их финансовую устойчивость и объем выполненных ими за последний год работ при строительстве многоквартирного дома или иного объекта недвижимости, для строительства которого привлекались денежные средства дольщиков.

Специально уполномоченный государственный (контролирующий) орган имеет право ежеквартально запрашивать у застройщика не только отчетность об осуществлении деятельности, связанной с привлечением денежных средств участников долевого строительства, в том числе об исполнении своих обязательств по договорам, но и бухгалтерскую отчетность (в том числе годовую), составленную в соответствии с требованиями законодательства РФ.

Предусматривается создание реестра граждан, чьи права были нарушены застройщиками.

Теперь для обеспечения возможности передачи объекта незавершенного строительства или жилых помещений в многоквартирном доме, строительство которого завершено, текущие платежи и требования кредиторов первой и второй очереди, включенные в реестр требований кредиторов, могут быть погашены не только третьим лицом, но и участником строительства. Заявление о намерении погасить требования кредиторов направляется в арбитражный суд, рассматривающий дело о банкротстве, арбитражному управляющему.

С 1 января нынешнего года вступили в силу изменения ч. 20 ст. 51 Градостроительного кодекса РФ о продлении срока действия разрешения на строительство. Например, если заявление о продлении срока действия разрешения на строительство подается застройщиком, привлекающим на основании договора участия в долевом строительстве денежные средства граждан и юридических лиц для долевого строительства многоквартирного дома и (или) иных объектов недвижимости, то к такому заявлению должен быть приложен договор поручительства банка за надлежащее исполнение застройщиком обязательств по передаче жилого помещения или договор страхования гражданской ответственности застройщика за неисполнение или ненадлежащее исполнение обязательств по передаче жилого помещения по договору участия в долевом строительстве.

АГЕНТСТВО НЕДВИЖИМОСТИ
“НОВЫЙ ДОМ”

г. Клин, ул. Станционная, д. 10 (здание РАЙПО)
Тел.: 8-915-195-61-19, 5-82-54, www.nhklin.ru
- помощь в покупке, продаже квартир, дач, домов, зем. участков;
- помощь в получении ипотечного кредита (партнеры Сбербанка);
- составление договора купли-продажи - простая письменная форма;
- оформление в собственность объектов недвижимости;
- приватизация квартир;
- оформление наследства.

АГЕНТСТВО
ШАНС
НЕДВИЖИМОСТИ
Отдел Продаж: 8(905) 515 95 97, 8(905) 500 37 86, 8(903) 550 47 35, 8(905) 500 65 77
Отдел Аренды: 8(909) 162 54 61, 8(906) 774 63 41
ОФИС: 8(49624) 7 65 90
ул. Мира д.3, офис 201

АГЕНТСТВО НЕДВИЖИМОСТИ
«ТЕРРИТОРИЯ-КЛИН»
МЫ ВАМ ПРЕДЛАГАЕМ:

- Срочный выкуп комнат, квартир, домов, земельных участков
- Помощь в покупке, продаже объектов недвижимости
- Подготовку документов и сопровождение сделок
- Составление договоров ППФ
- Приватизацию, оформление наследства и т. д.
- Помощь юриста

г. Клин, ул. Чайковского, д. 25/1, офис 4 8 964 639 08 18

КВАРТИРЫ от ЗАСТРОЙЩИКА
г. Клин
НОВОСТРОЙКА на ул. Дзержинского
(корп. А, Б, а теперь и В!)
БЕЗ ПЕРЕПЛАТЫ!
Клинский Центр недвижимости
ул. Гагарина, д. 37/1 (напротив школы № 10)
8(903)018-02-77

Диски - под «порошок»

Больше всех деталей автомобиля от внешнего воздействия самых разных факторов страдают колеса. Их «расстреливает» песок и камешки, вылетающие с дороги как от соседних на дороге машин, так и из-под других колес машины. Зимой в сугробах мягкие на вид льдинки царапают диски. Аппараты высокого давления во время мойки тоже оставляют свой незаметный, на первый взгляд, след.

А уж та жидкость, которая образуется на дороге из автомобильной химии, выхлопных газов, воды, нефтепродуктов и прочих подобных элементов, усиливает коррозию колесных дисков в разы. Сказывается на колесах и сезонный перепад температур, из-за которого повреждения краски на дисках вырастают в разы.

В итоге со временем внешний вид колес становится непрезентабельным, а дисковый металл - незащищенным. Естественно, это сказывается и на безопасности автомобиля. Ведь ослабевшие таким образом диски могут не выдержать неожиданных нагрузок, и тогда может произойти беда.

Для защиты обычных металлических дисков все производители автомобилей предлагают декоративные колпаки. Но они больше защищают колеса, например, от веток, жестких стеблей, проволоки и им подобных предметов на проселочных и деревенских дорогах. Есть, конечно, альтернатива - литые и кованые диски, которые более стойкие ко всем неблагоприятным факторам. Но они дороже. Да и любые литые и кованые колесные диски, как и стальные штампованные, страдают от тех же неблагоприятных факторов и приобретают со временем бледный вид.

Однако прогресс не стоит на месте. Сейчас предлагается порошковая покраска обычных колесных дисков. Специалисты, связанные с порошковым покрытием, например, дверей, знают его качественные характеристики. Однако для порошкового покрытия дисков требуется учитывать немало нюансов. Например, использовать порошковую краску только высшего качества, а перед ее напылением на колесный диск его необходимо предварительно тщательно обработать и не наносить покрытие на голый металл. Иначе оно продержится недолго. Порошковая покраска колесных дисков в стационарных условиях позволяет не только вдохнуть в них новую жизнь, но и придать автомобилю эксклюзивный вид. Ведь сейчас есть порошковые краски различных цветов и оттенков. Их общее число уже перевалило за двести. Причем обновление машины за счет покраски колес обходится быстрее, чем покраска дисков, например, автомобильной эмалью. Для того, чтобы произвести порошковую покраску всех четырех колес, достаточно одного дня. А обойдется это не так уж и дорого по сравнению с приобретением новых литых, кованых или штампованных колесных дисков. Главное же, колеса получают надежную защиту от всех неблагоприятных дорожных и погодных факторов.

Весна все красит

С осени до наступления тепла на дорогах Подмосковья и Клинского района чистыми автомобили ездят несколько морозных и сухих дней. Все остальное время кузова машин покрываются грязью. Да и продолжительное темное время суток не позволяет обращать много внимания на внешний вид автомобиля. А потому многие автовладельцы присматриваются к своим машинам с наступлением весны.

И видят, что за зиму на кузове появились мелкие царапины от сугробов и льда на бордюрах в местах парковки, жестких морозных веток деревьев и кустов, мимо которых приходилось проезжать зимой, по другим причинам. Да и лаковое кузовное покрытие от постоянной грязи и частых моек уже не так ярко блестит, как при получении автомобиля в салоне. Невольно приходит мысль о необходимости покрасить автомобиль.

Сейчас в Клину эту услугу оказывает десяток специализированных сервисов. Больше половины из них предлагают компьютерный подбор краски в тон и цвет заводского покрытия с учетом его износа. При этом у них есть необходимая краска на своем складе или есть возможность ее заказать и быстро получить от прямых поставщиков или непосредственно от производителей.

Сам процесс покраски автомобилей в клинских специализированных автосервисах отработан до автоматизма, что позволяет привести машину чуть ли не в первоначальный вид за считанные дни.

Поэтому покраска автомобиля в Клину стала весьма популярной. Все чаще машину красят не из-за того, что она получила повреждения в дорожно-транспортном происшествии и требуется ее покраска. У многих клинчан появляется желание обновить или даже сменить цвет своего авто и таким образом скрыть все царапины, мелкие сколы лакокрасочного покрытия и другие мелкие дефекты.

И это желание в Клину легко осуществить. Необходимо лишь выбрать надежную автопокрасочную мастерскую и несколько дней, во время которых придется обходиться без автомобиля. Хорошо, если на такие дни выпадает командировка или отпуск, и машина не требуется. Но в эти дни сам автосервис может быть занят под завязку. Поэтому лучше заранее выбирать дни для покраски автомобиля и бронировать их в покрасочной автомастерской.

НА ЗАМЕТКУ

Уровень блеска, придающего автомобилю нарядный вид, сравнивается с черным стеклом, блеск которого принимается за 100%. Блеск автомобильных красок, как правило, колеблется в пределах от 60 до 70%. Несмотря на то, что сама краска имеет жидкую консистенцию, у нее есть показатель твердости, который в процентном отношении тоже сравнивается со стеклом. Большинство автомобильных красок обладает твердостью от 50-55%. Чем выше этот показатель, тем труднее поцарапать покрытие, созданное с помощью такой краски.

Пассажирские перевозки
комфортабельный автобус, 17 мест
тел.: 8-926-399-24-96

Служба информации: Тел.: 8 /49624/ 2-70-15 E-mail: info@nedelka-klin.ru
№ 7 (550) 1 марта www.nedelka-klin.ru

ХОККЕЙ

Здравствуй, плей-офф!

«Титан» перекрыл свой прошлогодний результат и вышел в плей-офф с 15-го места. Соперником нашей команды будет «Молот-Прикамье». Серия стартует 2 марта в Перми и продлится до четырех побед одного из соперников.

Фото: Василий Кузьмин

ТХК был неудержим

20 февраля. «ВМФ-Карелия» (Санкт-Петербург) - «Титан» 1:2 (1:0, 0:2, 0:0)

620 зрителей.

1:0 - (11, бол.), 1:1 - Еремин (21), 1:2 - Кудинов (37)

Андрей Никишов, главный тренер «Титана»:

- Довольны, что смогли взять три очка. Игра была очень тяжелая. Возможно, повлияло то, что мы уже вошли в плей-офф из-за поражения «Челмета».

- В прошлом сезоне команда не попала в плей-офф. В этом задача-минимум выполнена. В чем секрет успеха?

- Наша работа не прошла даром, да и «Витязь» серьезно помог.

Анатолий Семенов, главный тренер «ВМФ-Карелии»:

- По самоотдаче, желанию не могу никого упрекнуть. Все стараются, но не хватает мастерства и хладнокровия.

24 февраля. «Титан» - ТХК (Тверь) 2:7 (1:3, 1:1, 0:3)

1 460 зрителей.

0:1 - (3), 1:1 - Гловацкий (5), 1:2 - (7), 1:3 - (8), 2:3 - Тополь (28, бол.), 2:4 - (30, бол.), 2:5- (41), 2:6 - (48), 2:7 - (58, буллит)

Алексей Ждахин, главный тренер ТХК:

- Это был один из лучших наших матчей в чемпионате. Очень приятно, что на игре присутствовал губернатор Тверской области. Он посещает почти все домашние встречи, а на выезде - первый раз.

Андрей Никишов, главный тренер «Титана»:

- До четвертой шайбы в наши ворота шансы были равны. Второй период мы даже мощнее провели. У нас в заявке было 18 полевых игроков, потому что получили травмы два центральных нападающих: Касаткин и Елагин. Еще двоих «Витязь» забрал. Мы расстроены счетом, но к плей-офф постараемся психологический климат восстановить.

Анонс. 6, 7 марта. 1/8 плей-офф. «Титан» - «Молот-Прикамье» (Пермь). Начало в 18:30.

Клинская команда ЛДПР тверичан обыграла

В воскресенье, накануне принципиального матча «Титана» с командой ТХК из Твери на арене Ледового дворца спорта состоялась интересная, бескомпромиссная игра двух любительских хоккейных команд Твери и Клина.

За соседний областной центр играла дружина «Сбербанк г. Твери», а честь нашего города отстаивала команда «Клин ЛДПР». Свой хоккейный коллектив заместитель председателя Городского совета депутатов, координатор клинского отделения либерал-демократов Михаил Борушков и его соратник по фракции в городском совете депутат Алексей Полунин собирали не один год. Сам Михаил Юрьевич с третьего класса школы активно занимается хоккеем, играл в разных командах, в том числе за юношеский «Химик» из Воскресенска, когда тот участвовал во всесоюзном чемпионате. Окончив университет физкультуры и спорта им. П. Ф. Лесгафта, Михаил Борушков получил квалификацию тренера и после срочной службы в военной авиации был приглашен тренером по хоккею в Ленинград. Все время он не порывал с хоккеем, а когда обосновался в Клину, то играл за местные любительские коллективы. Его даже пригласили к себе конаковские хоккеисты. Но оставалась мечта создать свою команду. И вот она создана. В нее вошли парни и мужчины разных возрастов, влюбленные в хоккей. А одна из клинских фирм обеспечила их формой двух цветов - синего и желтого.

Игра с дружиной «Сбербанк г. Тверь» фактически стала презентацией хоккейной команды, у которой на форме красуются герб ЛДПР с буквенным обозначением и слово «Клин». Мужчины в этих хоккейных свитерах в упорной борьбе обыграли тверичан со счетом 7:5. Хорошее начало положено команде, которая рассчитывает участвовать в различных хоккейных турнирах. На следующий день на заседании фракции ЛДПР в Госдуме, где собрались координаторы либерал-демократов со всей России, лидер партии Владимир Жириновский поздравил клинских хоккеистов от ЛДПР с победой, а в ответ его приняли в команду «Клин ЛДПР», вручив свитер под № 1. Под № 7 желтый свитер получил куратор Московской области от фракции ЛДПР в Госдуме, депутат Госдумы Сергей Жигарев. Все одобрили такое начинание клинчан и дали немало теплых слов напутствия.

СОЧИ-2014

Олимпийские хроники в стихах и прозе (продолжение)

Великолепная четверка: Ан, Елистратов, Григорьев, Захаров

19 февраля. Где пусто, где густо.

Сборная России по хоккею распрощалась с мечтой о золоте. Прямолинейно, что называется «в лоб», больших побед не добьешься. А игровая хитрость у наших хоккеистов отсутствовала напрочь.

Лыжники Максим Вылегжанин и Никита Крюков завоевали серебро в командном спринте. Если б Крюкову не помешал немец на финише, могло быть и золото. Сноубордистка Алена Заварзина выиграла бронзу в гигантском слаломе, а ее муж, новоявленный россиянин Вик Уайлд, в этой же дисциплине стал олимпийским чемпионом!

Прекратите шум и гвалт.
Он ведь наш - женат
на русской.
Побеждает Витя Уайлд -
Гений слаломного спуска!

20 февраля. Не ждали.

В соревновании фигуристок мы ждали чуда от Юлии Липницкой, а победила Аделина Сотникова. Это первое олимпийское золото России в женском одиночном катании!

Ты на льду, как балерина:
Грациозна и легка.
Сотникова Аделина -
Чемпионка на века!

21 февраля. Золотая медаль отправляется в Клин.

Российские биатлонистки выиграли серебро в эстафете, пропустив вперед только украинок. Учитывая последние события в Киеве, тем победа, наверное, была нужнее.

Клинскому шорт-трекисту Владимиру Григорьеву не повезло на его любимой дистанции 500 м. Он упал в четвертьфинале и выбыл из борьбы за медали. Зато порадовал Виктор Ан, который опередил всех в схватке за золото. А эстафетная гонка на 5 000 м завершилась полным триумфом сборной России.

Ан, Григорьев, Елистратов
И Захаров - ваш квартет
Олимпийским
результатом
Удивил весь белый свет!

Очень скоро Владимир Григорьев привезет в Клин сразу две медали: золотую и серебряную, завоеванную на дистанции 1 000 м.

22 февраля. Виктор Уайлд принес России вторую золотую медаль в сноуборде. После гигантского слалома он победил и в параллельном, невероятным образом отыграв огромное отставание от соперника в полуфинале.

Наши девушки, собрав волю в кулак, победили японок и завоевали бронзу в командных соревнованиях по конькобежному спорту.

Наконец-то к нам пришла первая и единственная золотая медаль в биатлоне. Волков стартовал, Устюгов поддержал, Малышко продолжил, а Шипулин в финишном створе резким рывком ушел от немца.

Алексей, за ним Евгений,
Дальше Дмитрий
и Антон!..
Ради вот таких мгновений
Мы и любим биатлон.

23 февраля. Первые по медалям!

О чудо, весь пьедестал в лыжном марафоне на 50 км стал нашим! Черноусов - третий, Вылегжанин - второй, Легков - первый!

Вам в России каждый стоя
Аплодировать готов.
Победили сразу трое,
Ну а первым стал Легков.

Последнюю, тринадцатую золотую медаль принес России экипаж четверки бобслеистов под управлением Александра Зубкова.

Мы таких чудес не ждали
От кудесников своих.
33 у нас медали
И 13 золотых!

Народная лыжня отменяется

Управление по делам молодежи, физической культуры и спорта администрации Клинского района информирует, что «День здоровья - XIX традиционная лыжная гонка «Народная лыжня - 2014», запланированная на 2 марта 2014 года, отменяется в связи с погодными условиями.

Алексей Сасонный, начальник Управления по делам молодежи, физической культуры и спорта.

ВОЛЕЙБОЛ

Итоги двенадцатого тура

23 февраля прошли матчи 12-го тура открытого первенства Клина: «Динамо» - «Звезда» 3:1, «Стеклотара» - «Слобода» 3:0, «Сенеж» - «Спас-Заулок» 3:0, «Нудоль» - «СВ» 3:0, «Поварово» - «Триада» 3:0. Положение лидеров: 1. «Динамо» (31). 2-3. «Поварово» (30), «Сенеж» (30). 4. «Стеклотара» (25). 5. «Нудоль» (24).

ТЕННИС

Клинчане в призерах

В открытом чемпионате России среди ветеранов, проходившем в Иванове, клинский теннисист Владислав Маников занял 3-е место.

- Я четвертый раз принимаю участие в этом соревновании и в этом году добился наивысшего для себя результата, - рассказал Владислав. - Жалко, что в парном турнире не удалось дойти до финала. В 1/2 мы с партнером из Калуги на тай-брейке проиграли будущим победителям. Конечно, немного непривычно было играть на настоящем «харде». В Клину кортов с таким покрытием просто нет.

23 февраля 16 пар теннисистов из Клина, Высоковска, Солнечногорска, Москвы, Твери, Рыбинска и Пушкина приняли участие в традиционном турнире, посвященном Дню защитника Отечества. Соревнование проходило в пансионате «Чайковский». В финале клинчане Пятенков - Сеньшин победили пару Некрасов (Москва) - Лобода (Тверь) со счетом 7:6. На третьем месте Крысанов - Маклак (оба из Клина).

Федерация тенниса Клинского района благодарит Управление по делам молодежи, физкультуры и спорта за помощь в организации соревнования.

ФУТБОЛ

Голевое пиршество в Юбилейном

В очередном матче турнира памяти В. И. Гуляева клинчане забили три мяча, но все равно проиграли.

22 февраля. 7-й тур. «Чайка» (Юбилейный) - «Титан» 4:3 (2:1)

Голы за «Титан»: Ахтямов (2), Камынин

Вадим Шаталин, главный тренер «Титана»:

- Игра получилась обоюдоострой. Мы могли забить и больше, но дважды удары приходились в каркас ворот. А вот «зацементировать» оборону пока не удается. Поиск надежных защитников продолжается, в частности, в этой игре попробовали двух новых игроков. Соперник указал нам на наши недостатки. Вообще, «Чайка» - хорошая команда. В прошлом году она стала победителем группы «Б», а в 2012 году выиграла турнир памяти Гуляева. Поражение можно объяснить и тем, что основной упор мы сейчас делаем на повышение функциональной готовности.

Побывав на одной из тренировок «Титана» в манеже спортивной школы, я сам убедился, насколько непросто приходится футболистам. Они выполняют очень много беговой и прыжковой работы. Сразу после занятия удалось побеседовать с капитаном команды Дмитрием Ивановым.

- Тяжело дышишь. С трудом даются тренировки?

- Не то слово. Трудно, но понимаем, что без этого нельзя достичь высокого результата.

- Какая атмосфера в команде на фоне таких серьезных нагрузок?

- Атмосфера дружелюбная. Много ребят осталось с прошлого сезона. Притираться ни к кому не приходится. Точечные усиления идут, новые футболисты подъезжают. Но костяк прежний, и это очень радует.

- На какую позицию тебя наигрывают тренеры?

- Как и в конце прошлого сезона, выполняю функцию правого нападающего. Мне это по душе. Меньше оборонительной работы. А на атаку играть всегда приятней.

- В турнире памяти Гуляева ты уже забил два мяча. Нащупал бомбардирскую жилку?

- Три последних сезона в плане результативности мне удались. Проиграл партнерам все пари. На новый сезон опять поспорил, что забью не меньше десяти мячей. Очень хочется достичь этой планки. Верю в себя и буду работать.

Анонс. 1 марта. 8-й тур. «Титан» - «Металлист-Королев». Начало в 13:00.

Обсудите новости спорта на нашем форуме
www.nedelka-klin.ru

Служба информации: Тел.: 8 /49624/ 2-70-15 E-mail: info@nedelka-klin.ru
№ 7 (550) 1 марта www.nedelka-klin.ru

У Кейт Миддлтон появился еще один ребенок

Герцогиня Кембриджская Кэтрин снова стала мамой. На этот раз - крестной.

У Кейт Миддлтон появился крестный сын. Супруга принца Уильяма стала крестной мамой для ребенка своей подруги по университету. Церковная церемония прошла в минувшие выходные в церкви святого Варнавы в Челмсфорде.

Герцогиня пришла на крестины вместе со своим мужем и сыном Джорджем.

Священник Кен Дунстан, который крестил мальчика, рассказал, что Кейт была на церемонии как одна из четырех крестных родителей. Он также отметил, что принц Джордж Кембриджский вел себя очень достойно и не шумел.

Напомним, что ранее сообщалась, что Кэтрин беременна второй раз. Якобы она ждет дочку и герцогская чета уже выбрала имя для будущей малышки - Диана, в честь мамы принца Уильяма принцессы Дианы.

Кристина Агилера беременна вторым ребенком

Певица Кристина Агилера скоро второй раз станет мамой.

Всего несколько дней назад 33-летняя Кристина Агилера и 29-летний Мэтью Ратлер объявили о помолвке. Звезда подтвердила это событие опубликованным в Twitter снимком, на котором видно обручальное кольцо с большим бриллиантом. И вот у пары появился новый повод для радости - Кристина беременна.

Больше никаких подробностей пока не сообщается.

Для Агилеры и Ратлера этот ребенок будет первым общим. У певицы есть сын Макс от первого брака с Джорданом Брэтманом.

Деми Мур нашла еще более молодого бойфренда

Недавно 51-летняя Деми Мур рассталась с 27-летним музыкантом, барабанщиком группы Dead Sara Шоном Фрайдеем, с которым встречала Новый год. Долго горевать в одиночестве голливудской звезде не пришлось. Друзья актрисы рассказали, что Деми уже встречается с актером Алексом Петтифером, звездой фильмов «Страшно красив» и «Супер Майк».

Алексу всего 23 года. Разница в возрасте влюбленных составляет рекордные для Деми 28 лет.

На днях Мур и Петтифера видели вместе в ночном клубе Лос-Анджелеса. «Алекс поднял Деми на руки и кружил, а потом обнял за талию обеими руками. Между ними возникла особая химия, они страстно флиртовали. Несмотря на большую разницу в возрасте, они - горячая парочка», - рассказал очевидец изданию Daily Mail.

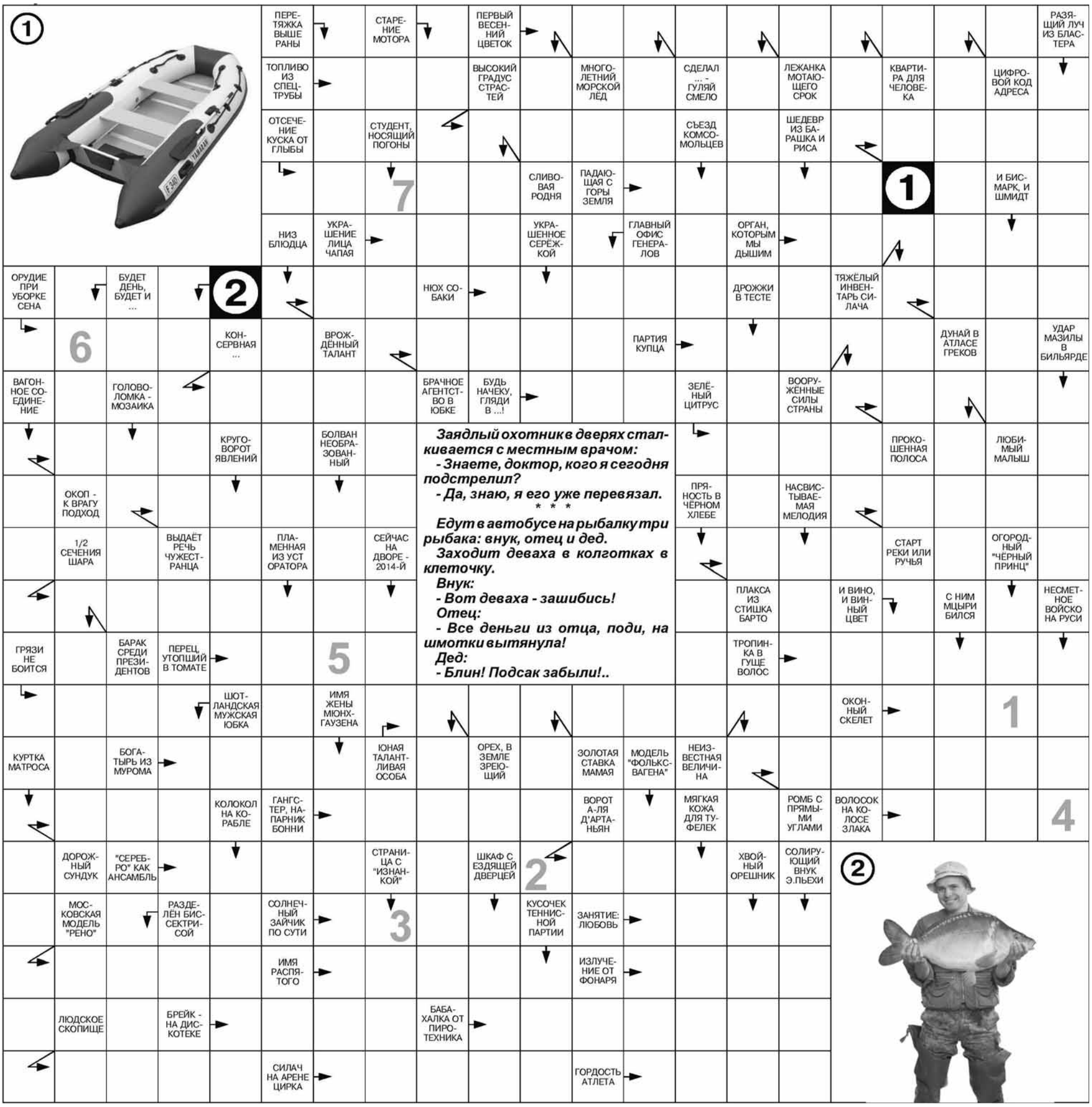

Заядлый охотник в дверях сталкивается с местным врачом:

- Знаете, доктор, кого я сегодня подстрелил?

- Да, знаю, я его уже перевязал.

* * *

Едут в автобусе на рыбалку три рыбака: внук, отец и дед.

Заходит деваха в колготках в клеточку.

Внук:

- Вот деваха - зашибись!

Отец:

- Все деньги из отца, поди, на шмотки вытянула!

Дед:

- Блин! Подсак забыли!..

Евгения и Евгению
ПОЗДРАВЛЯЕМ С ГОДОВЩИНОЙ СВАДЬБЫ!

У вас сегодня день особый -
Ваш пятилетний юбилей.
Так будьте счастливы всегда,
Пусть будет светлою дорога,
Пусть будет дружною семья!
Храните чувство,
верность, ласку,
Не забывайте первых встреч.
И кольца те, что вы надели,
Сумейте до конца сберечь!

Друзья, коллеги

Любимого мужа,
папу, дедушку
Тарасова Николая
Федоровича
поздравляем с 55 летием

Папа, с юбилеем поздравляю!
Полвека за плечами у тебя,
Еще хотя бы столько же желаю!
Желаю тебе радости и счастья,
Здоровья, блеска юного в глазах.
Ты – мой кумир, и тебе так идёт
Седина в красивых волосах!

Любящая тебя семья

Поздравляем коллектив
Автошколы "ПЕРСПЕКТИВА"
и ее директора
Елену Анатольевну Агафонову
с Днем рождения!
Мы автошколу поздравляем
И от всей души желаем,
Хороших вам учеников,
Чтоб без особых косяков!
Всегда прекрасную погоду
И ям поменьше на дорогах!
Чтобы четыре колеса
Всегда вели во все места!
Коллектив Издательского дома "Вико Плюс"

магазин «Офисный Мир»
Доставка до офиса
- Канцелярские и офисные товары
- Товары для детского творчества
- Офисная мебель и кресла
- Сейфы и металлические шкафы
- Компьютеры и оргтехника
- Картриджи
- Картины и открытки
- Сувениры
Принесите старый КАРТРИДЖ получите НОВЫЙ здесь и сейчас!
8(49624) 5-58-24
8(49624) 2-40-80, 5-50-77
Ленинградское ш., 88 км, здание заводоупр. "Клинволокно"

Туристическое агентство «КЛУБ ПУТЕШЕСТВЕННИКОВ»
Любая точка мира для вас!
Индивидуальный подход к каждому клиенту!
Постоянные АКЦИИ и СКИДКИ!
Отдыхайте легко вместе с нами!
5-84-24, 2-70-15
8-963-772-44-14
и по адресу: г. Клин, ул. Лавровская дорога, 27б e-mail: i_riabova@nedelka-klin.ru

У вас есть листовки?
У нас - адреса и курьеры!
Доставка ваших РЕКЛАМНЫХ МАТЕРИАЛОВ вместе с нашими газетами.
г. Клин, ул. Лавровская дорога, д. 27б
3-54-11, 2-70-15, 3-51-63

АФИША
27.02 - 5.03
• ТРУДНО БЫТЬ БОГОМ
• ЛЕГО. ФИЛЬМ 3D
• ПРИКЛЮЧЕНИЯ МИСТЕРА ПИБОДИ И ШЕРМАНА
• 300 СПАРТАНЦЕВ: ИМПЕРИЯ ВОЗРОЖДАЕТСЯ
Кинотеатр «Люксор»
Цена билетов: от 40 до 250 руб.
День студента – кино всего за 80 руб.
Цена билетов на фильмы от 80 до 390 руб.
Все дни недели на сеансы до 9:55 (включительно) – 50 руб.
"Фильм дня": с понед. по среду цена билета на определенный фильм - 100 руб.
ЛЮКСОР

Подробности на сайте www.luxorfilm.ru или по тел. 8(49624) 9-49-22

ПОТОМСТВЕННАЯ ПРЕДСКАЗАТЕЛЬНИЦА
ЗИНАИДА
ТАКОЙ СИЛОЙ ОБЛАДАЮТ ЕДИНИЦЫ
Высокоэффективное старообрядное гадание.
Реальная помощь даже в запущенной ситуации.
Работаю до 100% результата.
• Гадаю на картах, на свечах, на воде, на воске
• Заговорю от алкогольной зависимости
• Верну любимого человека
• Сниму венец безбрачия
• Исправлю негативы, ошибки судьбы, избавлю от депрессии
• Защищу от одиночества
• Ставлю защиту
• Обереги, амулеты на удачу
Возможна работа по фотографии. ☎ 8-963-978-33-44

Новости Клина и района
Электронные издания
Расписание транспорта
www.nedelka-klin.ru
медиа
Афиша мероприятий
Телефонный справочник
общение
Блоги и форум
Доска объявлений

СТРОЙМАТЕРИАЛЫ ИЗ ДЕРЕВА ПРЕСТИЖ ДООР
ООО ПФ «ПрестижДООР»
Адрес: МО, Клинский р-н, д. Малеевка, д. 94, стр. 2
▪ БОЛЬШОЙ ВЫБОР ПИЛОМАТЕРИАЛОВ
▪ УСЛУГИ ПО ДОСТАВКЕ
Ежедневно с 9:00 до 17:00
МЕТИЗЫ ▪ ХОЗТОВАРЫ ▪ ИЗОЛЯЦИОННЫЕ МАТЕРИАЛЫ
▪ САЙДИНГ ▪ АСБЕСТОЦЕМЕНТНЫЕ ТРУБЫ
▪ МЕТАЛЛОПРОКАТ ▪ КИРПИЧ и многое другое
т. 8-903-745-84-70 пиломатериалы
т. 8(49624) 7-61-94 магазин

Горящие туры в санатории Беларуси!

НАЗВАНИЕ ТУРА	КОЛИЧЕСТВО НОЧЕЙ	ЦЕНА (заезд)
✓ Санаторий «КРИНИЦА», Минская обл.	11, 12, 13, 14, 15, 16, 17, 19, 21	от 12 756 руб.
✓ Санаторий «СОСНЫ», Минская обл.	12, 14, 16, 18, 21, 24	от 29 232 руб.
✓ Санаторий «ПРИДНЕПРОВСКИЙ», Гомельская обл.	11, 12, 13	от 12 996 руб.
✓ Санаторий «ПРИОЗЕРНЫЙ», Минская обл.	12, 14, 16, 18, 21, 24	от 24 420 руб.
✓ Санаторий (без лечения) «ПРИОЗЕРНЫЙ», Минская обл.	10, 12, 14, 16, 18, 21, 24	от 17 900 руб.

Спешите бронировать! т. 8/49624/ 2-70-15, 8-963-772-44-14

Адрес редакции: 141600, Московская область, г. Клин, ул. Лавровская дорога, 27б
Справки по 8(49624) 3-51-63. E-mail: nedelka-klin@nedelka-klin.ru

Газета зарегистрирована в Центральном территориальном управлении Министерства РФ по делам печати, телерадиовещания и средств массовых коммуникаций за ПИ №1-50363.
Учредитель - ООО «ВИКО ПЛЮС».
Главный редактор Виктор Гладышев.

Электронная версия газеты доступна на www.nedelka-klin.ru.

Тираж 11 000 экз.
Отпечатано в ООО«Тверь-Медиа-Полиграфия», г. Тверь, ул. Учительская.
Заказ №
Время подписания в печать: 18.00.

16+ ДЛЯ ЧИТАТЕЛЕЙ 16 ЛЕТ И СТАРШЕ

За содержание рекламных объявлений и номера телефонов ответственность несут рекламодатели. Редакция необязательно разделяет точку зрения авторов публикаций. Рукописи не рецензируются и не возвращаются. Перепечатка материалов только с разрешения редакции. Распространяется бесплатно.

Тираж издания - 11000 экз.
Директор ООО "Тверь-медиа-Полиграфия" Парамонов Е. Ю.