Клинская Неделя

№ 8 (551) 8 марта

Еженедельная рекламно-информационная газета. Адрес в сети Интернет: www.nedelka-klin.ru

Весна началась с чествования педагогов 2

На фестивале «Зимняя мозаика» сразу три коллектива из Клина стали победителями 7

Лауреаты получили свои премии «Наше Подмосковье» 2

ЗОЛОТОЙ ФОНД ПРЕССЫ 2014

Дорогие женщины!

Поздравляю вас с Международным женским днем 8 Марта!

Этот замечательный праздник стал настоящим символом весны, с которым связаны самые прекрасные и добрые чувства!

Вы согреваете окружающий мир своей красотой и теплом, обеспечиваете тепло человеческих отношений, храните семейный очаг и добиваетесь успехов в разных сферах профессиональной деятельности.

Желаю вам крепкого здоровья, счастья, семейного благополучия, исполнения желаний, отличного настроения! Любите и будьте любимы!

Сергей Юдаков, первый заместитель председателя Московской областной думы

Сердечно поздравляю вас с первым весенним праздником - 8 Марта!

Без вас невозможно представить жизнь: вы наш крепкий тыл, хранительницы домашнего очага, и вместе с тем вы самодостаточны, профессиональны, ответственны в тех сферах, где трудитесь. Мы, мужчины, будем все делать для того, чтобы вы были счастливы и любимы! Желаю вам крепкого здоровья, успехов в воспитании детей, счастья и материального благополучия, любви и радости в жизни!

Александр Постригань, глава Клинского муниципального района

Сердечно поздравляю вас с самым красивым и светлым весенним праздником - днем 8 Марта!

Природа наделила женщин несравненной красотой и неиссякаемой энергией, душевной нежностью и беззаветной преданностью, жизненной мудростью и удивительным терпением. Вы храните семейный очаг, воспитываете детей, добиваетесь успехов в профессиональной и общественной деятельности, оставаясь при этом всегда молодыми и прекрасными.

В этот весенний день желаю вам улыбок, замечательного праздничного настроения, семейного счастья, благополучия, здоровья вам и вашим близким! Будьте всегда обаятельными, женственными и любимыми!

Арсен Ханвердиев, начальник отдела МВД России по Клинскому району, подполковник полиции

Семья чемпиона выбрала Клин

Победитель Олимпиады-2014 Владимир Григорьев сказал клинским журналистам, что остается в Клину

На пресс-конференции Владимир поблагодарил клинских болельщиков за поддержку и оставил им автограф

Читайте на стр. 4

Логистическое Агентство «20А» приглашает на постоянную работу:

20А

ОПЕРАТОРОВ ПК
Заработная плата от 21 000 руб.

РАБОТНИКОВ СКЛАДА
Заработная плата от 19 000 до 40 000 руб.
График работы 2/2 с ночными сменами.

Обязанности: Разгрузка/погрузка, а/м, размещение груза вручную и с использованием техники, комплектация заказа.
Требования: Физическое здоровье, готовность работать и зарабатывать.
Условия: Официальное оформление, бесплатное питание, спецодежда, бесплатное обучение.
Корпоративный транспорт от ст. Конаково, Клин, Солнечногорск, Крюково, Сходня, Лобня.

Место работы: д. Черная Грязь, Солнечногорский р-н
8 (495) 651-06-79 доб. 1303, 1347, моб. 8-919-767-69-27
rabota@20a.ru www.20a.ru

ТАКСИ "Вояж"
www.voyage-klin.ru
9-888-9 ☎ 9-826-9
8-964-553-15-00, 8-926-413-18-13, 8-915-166-66-64
ПОЗДРАВЛЯЕМ милых женщин с наступающим днем 8 Марта!

РЕСТОРАН Русскій Клубъ

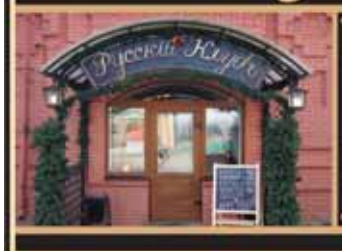

В традициях русского дворянства
- банкеты, корпоративы, свадебные торжества
- 2 VIP-зала
- 3 банкетных зала
- живая музыка

т. 8(49624) 2-56-65
т. 8-916-389-59-99

Поздравляем милых дам с 8 Марта!
6, 7, 8 марта вас ждут
поздравления, подарки, развлекательная программа

Адрес: Клин, Советская площадь, Торговые ряды, д. 20

Служба информации:
Тел.: 8 /49624/ 2-70-15
E-mail: info@nedelka-klin.ru
№ 8 (551) 8 марта
www.nedelka-klin.ru

ГИБДД

В праздник и выходные лучше не пить за рулем

С 8 по 9 и с 22 по 23 марта в целях профилактики и пресечения нарушений ПДД РФ водителями транспортных средств, снижения количества ДТП, совершенных водителями в состоянии алкогольного опьянения, на территории Клинского района 1 батальон 1 полка ДПС (северный) ГИБДД и Клинский отдел ГИБДД будут проводить оперативно-профилактическое мероприятие «Нетрезвый водитель».

Командир 1 батальона 1 полка ДПС (северный) ГИБДД подполковник полиции Константин Берендин рекомендует всем водителям перед тем, как направиться на какой-нибудь праздник на машине, подумать над тем, что каждый берет на себя ответственность не выпивать с друзьями, а будучи в здравом уме вечером с семьей вернуться домой на личной автомашине. Иногда лучше в гости поехать на общественном транспорте или такси, так как зачастую водитель на празднике все-таки поддается соблазну, выпивает алкогольные напитки, садится за руль. Но нельзя забывать, что под влиянием алкоголя реакция в экстренных ситуациях замедляется и появляется вероятность ДТП.

Виктор Стрелков

СУД

Распространители инфекции осуждены

В июле прошлого года во многих средствах массовой информации сообщалось о массовом отравлении людей в Подольске, а недавно в законную силу вступило соответствующее решение Химкинского городского суда.

Иск Управления Федеральной службы по надзору в сфере защиты прав потребителей и благополучия человека по Московской области (Роспотребнадзор) к обществу с ограниченной ответственностью «Бистро Пронто» о признании противоправными действий в отношении неопределенного круга потребителей, выразившиеся в нарушении обязательных требований законодательства в сфере санитарно-эпидемиологического благополучия населения и защиты прав потребителей, в причинении вреда здоровью потребителей вследствие нарушения требований законодательства в сфере санитарно-эпидемиологического благополучия населения и защиты прав потребителей и не обеспечения безопасности товара (услуги) для жизни и здоровья потребителей удовлетворен. Суд обязал виновника прекратить эти неправомерные действия.

Виктор Стрелков

РАБОТА НАД ОШИБКАМИ

В № 7 газеты «Клинская Неделя» от 1 марта в публикации «В «Молодецких забавах» победили сильнейшие» по техническим причинам допущена ошибка. Первое место среди общеобразовательных учебных заведений заняла команда школы № 1 из Высоковска, а на втором месте оказались ребята из клинской школы № 4. Приносим свои извинения читателям.

ОБРАЗОВАНИЕ

Весна в Клину началась с чествования лучших педагогов

4 марта, в преддверии Международного женского дня, в Клину, в концертном зале МДЦ «Стекольный» в восьмой раз прошло традиционное районное мероприятие «Клинское учительство. Строка в истории России».

Галина Михайловна Халикова получила грамоту главы Клинского района за многолетний труд

В зале собрались не только нынешние учителя, но и ветераны клинского образования, работники дошкольных учреждений и учреждений дополнительного образования. По словам исполняющей обязанности руководителя администрации Клинского района Алены Сокольской, восемь лет тому назад это мероприятие было задумано с целью повышения престижа профессии учителя, воспитателя, а теперь эта инициатива переросла в настоящий праздник клинских педагогов.

Ведущие торжества, лауреат районного конкурса «Педагог года - 2014», учитель математики школы № 8 Наталья Колачева, мальчик Витя и девочка Маша провели для зрителей виртуальную экскурсию по Клину. Гости «прошли» по музыкальному, художественному, литературному, научно-педагогическому и архитектурному залам, вспомнив выдающихся людей, которые прославили наш город. Все они сами когда-то были чьими-то учениками, а многие стали еще и педагогами. Сейчас эта строка в истории России продолжается, и труд педагога по-прежнему авторитетен и поощряется.

Более 60 работников образования отмечены различными наградами за добросовестный труд и высокий профессионализм. Лучшие педагоги за добросовестный труд, искреннюю любовь к своему делу получили почетные грамоты и благодарственные письма Московской областной думы, грамоты министерства образования Московской области, главы Клинского района и почетные грамоты и благодарственные письма клинского Управления образования. Например, воспитатель детского сада «Елочка» Галина Михайловна Халикова более 50 лет работает в образовании. Начинала пионервожатой, а затем, закончив Тверской педагогический университет, пошла работать в детский сад, после чего 37 лет работала учителем в начальной школе. Сейчас она трудится в детском саду «Елочка». Галина Михайловна говорит, что ей работа интересна, она очень любит детей, а педагогический труд доставляет ей только удовольствие.

Еще в прошлом году на подобном же мероприятии была заложена новая традиция - вести автобиографическую книгу летописи клинского учительства, летописи труда клинских педагогов и учителей, которые оставили в наследие свою мудрость и опыт. В этом году в эту книгу была вписана очередная плеяда клинских педагогов, уже ушедших от нас и еще здравствующих и работающих.

- Наши учителя талантливы во всем, - отметила Алена Сокольская. - Они рисуют, танцуют, поют, как актеры смогут сыграть любую роль. Именно поэтому в Клину должен быть для них свой праздник, на котором мы еще раз имеем возможность поклониться нашим педагогам.

А настоящим подарком для всех стал концерт народного артиста Российской Федерации Аристарха Ливанова.

Евгения Дума, фото автора

ЗАКОН

Торгуют алкоголем без лицензии

Клинская городская прокуратура провела плановую проверку на территории Клинского района ряда юридических лиц и в их действиях выявила нарушения при реализации алкогольной продукции без соответствующей лицензии на розничную продажу алкогольной продукции.

В соответствии с ч. 1 ст. 18 Федерального закона № 171-ФЗ от 22.11.1995 «О государственном регулировании производства и оборота этилового спирта, алкогольной и спиртосодержащей продукции и об ограничении потребления (распития) алкогольной продукции» (далее - Закон) лицензированию подлежат виды деятельности по производству и обороту этилового спирта, алкогольной и спиртосодержащей продукции за исключением производства и оборота этилового спирта по фармакопейным статьям, пива и пивных напитков, сидра, пуаре, медовухи; розничной продажи спиртосодержащей продукции; закупки этилового спирта, алкогольной и спиртосодержащей продукции в целях использования их в качестве сырья или вспомогательного материала при производстве алкогольной, спиртосодержащей и иной продукции либо в технических или иных не связанных с производством указанной продукции целях. На осуществление розничной продажи алкогольной продукции выдаются лицензии.

Часть 2 статьи 14.1 КРФоАП за осуществление предпринимательской деятельности без специального разрешения (лицензии) предусматривает административную ответственность в виде административного штрафа на граждан в размере от 2000 до 2500 руб.; на должностных лиц - от 4 000 до 5 000 руб.; на юридических лиц - от 40 000 до 50000 руб. с конфискацией изготовленной продукции, орудий производства и сырья или без таковой.

Мурад Идрисов, и. о. клинского городского прокурора, советник юстиции

ДЕТИ

Центр «Согласие» теперь совершеннолетний

Хотя в названии государственного казенного учреждения социального обслуживания Московской области «Клинский социально-реабилитационный центр для несовершеннолетних «Согласие» есть слово «несовершеннолетний», сам он отметил 16-летие, что говорит о том, что рубеж совершеннолетия он перешагнул.

На 16-й день рождения 27 февраля в Центр «Согласие» приехали первый заместитель председателя Московской областной думы Сергей Юдаков вместе со своим коллегой-депутатом, председателем комитета по вопросам бюджета, финансовой и налоговой политики Мособлдумы Александром Ивановым и начальником клинского Управления социальной защиты населения Мариной Ивановой, другие гости. Дети и их наставники встретили всех, как и принято в «Согласии», радушно, концертом и подарками. А так как еще шла масленичная неделя, то всех еще угощали блинами. Театрализованную постановку по мотивам сказки «Колобок» дети тоже посвятили Масленице. А в завершение встречи-концерта воспитанники «Согласия» вместе с почетными гостями организовали хоровод, в котором все вместе прыгали и веселились от души. При этом депутаты были счастливы немного «окунуться в детство», как затем они признались интервьюировавшим их воспитанникам Центра.

А вопросы дети задавали гостям непростые, например, помнят ли они себя 16-летними. Сергей Юдаков вспомнил, что как раз в год своего 16-летия летом работал на стройке, заработал денег и купил на них себе мопед, отчего стал самым уважаемым парнем на улице.

Конечно, гости приехали в Центр «Согласие» не с пустыми руками. Сергей Юдаков передал коллективу два баскетбольных щита для спортплощадки и сетки на футбольные ворота. А затем каждому воспитаннику вручил еще по пакету со сладостями.

Виктор Стрелков

ПРЕМИЯ

Добрые дела отмечены дипломами и деньгами

26 февраля в МДЦ «Стекольный» прошло награждение лауреатов второй и третьей премиями губернатора Московской области «Наше Подмосковье». Победители, получившие первую премию, награждены ранее в Доме правительства Московской области.

Победителей премии «Наше Подмосковье» чествовали в Клину

В прошлую среду в зале собрались не только те, чьи проекты победили в конкурсе, но и те, чья деятельность способствует развитию Московской области. В конкурсе участвовали не только государственные и муниципальные учреждения, культурные, и образовательные центры, органы территориального самоуправления, но и благотворительные организации, а также граждане в возрасте от 18 лет.

От Клинского района премий губернатора Подмосковья удостоены 82 проекта - самое большое количество работ среди районов всей Московской области. Некоторые лауреаты получили сразу несколько дипломов и премий. Например, от клинского Управления по делам культуры и искусства победили семь проектов. Много губернаторских премий получили проекты клинчан в номинации «Безопасная среда». Семья Ходуновых получила сразу четыре диплома и премии и по-настоящему является примером для всех.

- Наши люди самые творческие, самые активные, самые интересные, - отметила заместитель руководителя администрации Клинского района Татьяна Лоева. - Именно поэтому в нашем районе наибольшее количество наград «Наше Подмосковье».

По инициативе тогда еще врио губернатора Московской области Андрея Воробьева 1 апреля 2013 года была предложена ежегодная премия «Наше Подмосковье» за достижения, способствующие социально-политическому развитию Московской области. До 1 сентября прошлого года более семи тысяч жителей Московской области направили свои проекты на соискание этой премии губернатора. Итоги подводились по 18 номинациям, которые были объединены в три направления: «Мое Подмосковье, «Люди Подмосковья» и «Во имя человека». Больше всего проектов пришло в номинациях по молодежному досугу, патриотическому воспитанию и заботе о детях. Премиальный фонд составил 97,2 млн рублей. Лауреаты первой премии получили по 100 000 рублей, второй - по 50 000 рублей и третьей - по 25 000 рублей. В этом году уже с 1 апреля вновь можно подавать заявки на получение премии, а для этого рассказать о своих реализованных проектах и добрых делах.

Елена Белякова

ОБЩЕСТВО

На страже наследия предков

Клинское районное отделение ВООПИиК стремится сохранить историческую застройку

С недавнего времени Клин получил статус исторического поселения наравне с такими городами, как Сергиев Посад, Коломна, Зарайск. О том, какое значение это событие имеет для Клинского районного отделения Всероссийского общества охраны памятников истории и культуры (КРО ВООПИиК), нам рассказал его ответственный секретарь Михаил Томилин.

Город Клин за столетие изменился неузнаваемо и продолжает меняться. И этот процесс не остановить

- К получению статуса исторического поселения наше отделение приложило максимум усилий. Но, несмотря на это важнейшее решение подмосковных властей, к памятникам архитектурного наследия в нашем городе до сих пор не самое лучшее отношение. Поэтому наша организация делает все возможное, чтобы отстоять город от незаконных строек, сохранить его памятники для потомков.

Во-первых, мы добились возвращения из частных рук муниципалитету земель от лодочной станции до Ледового дворца. Летом администрация района организовала на этом месте городской парк, которому дали название Сестрорецкий.

Во-вторых, была пресечена незаконная стройка по адресу ул. Литейная, дом 5 - на месте, где ранее находился первый в Клину кооперативный дом, построенный в 1936 году.

В-третьих, по нашей инициативе была открыта постоянно действующая экспозиция «Клин купеческий» в Торговых рядах.

В-четвертых, после обращения в Минкульт России был восстановлен исторический фасад аптеки Орловых рядом с торговым центром «Счастливая 7-я».

В-пятых, после неоднократных обращений в прокуратуру был убран незаконный рекламный щит на улице Чайковского, на месте, где в прошлом веке была часовня иконы Иверской Божией Матери.

В-шестых, мы продолжили работу по возвращению кинотеатра «Мир» в муниципальную собственность. Нами направлены письма в Генеральную и подмосковную прокуратуры.

В-седьмых, краеведы предотвратили реконструкцию федерального памятника архитектуры - железнодорожного вокзала. Это стало возможным после обращений в федеральное Министерство культуры.

Мы боремся за сохранение исторического облика не только Клина, но и Высоковска. В прошлом году выступили против сноса казарм для рабочих и деревянного дома одного из основателей Высоковской мануфактуры и самого города Р. Р. Мак-Гиля.

В прошлом году Клинским отделением ВООПИиК было отправлено более 70 обращений в различные инстанции - органы местного самоуправления, городскую прокуратуру, правительство Московской области, Совет Федерации и администрацию президента РФ. Была открыта секция нашего отделения в Высоковске. К нашей общественной организации присоединилось еще 15 человек.

- А что все же не удалось сделать?

- К сожалению, нам не удалось отстоять от уничтожения первую электростанцию Клина, которая располагалась у реки Сестры и была построена для открытия планировавшегося трамвайного движения от Соборной площади до железнодорожного вокзала. Тогда осуществлению этих планов помешала первая мировая война.

Не смогли краеведы предотвратить незаконную стройку двухэтажного здания в охраной зоне комплекса почтового двора - федерального памятника архитектуры. Безвозвратно утерян комплекс двухэтажных деревянных зданий типовой постройки середины XIX века для рабочих и служащих Николаевской железной дороги на улице Трудовой. Эти здания администрация района сняла с учета в Госреестре, не поставив в известность общественность.

Мы не смогли предотвратить строительство коттеджа в Боголеповой пустыни около церкви Успения, федерального памятника XIX века, несмотря на неоднократные обращения в различные инстанции.

- Какие планы у клинского отделения ВООПИиК на 2014 год?

Мы будем добиваться сноса незаконных построек в Торговых рядах. Согласно охранным обязательствам это должна сделать администрация Клинского района. Будем добиваться включения 40 клинских зданий в число исторических памятников Клина. Еще одна задача на этот год - признание историческим поселением города Высоковск - Нового базара, как его называли в XIX веке.

Считаем, что подмосковным и районным властям нужно уделять больше внимания памяти великого русского ученого Д. И. Менделеева. Необходимо восстанавливать усадьбу Боблово, где гордость российской науки провел многие годы жизни. За образец взять восстановленную усадьбу Блока Шахматово в объединенном музее-заповеднике.

В нашем городе, кстати, ничто не говорит о том, что на клинской земле жил Дмитрий Иванович Менделеев. Раньше был памятный знак на развилке Волоколамского шоссе рядом со зданием «ТНТ-Поиск», но он исчез в 1990-е годы. Не осталось упоминания о Менделееве и на территории бывшего объединения «Химволокно» в честь его научного полета на воздушном шаре. Памятный знак тоже был уничтожен в лихие 90-е.

Но если память о великом ученом не интересует клинских чиновников, то краеведы давно выступают с предложениями по установлению памятника Дмитрию Ивановичу. В этом году Клинское отделение ВООПИиК решило выступить с инициативой организации сбора денежных средств на памятник. В настоящее время мы готовим необходимые документы для начала сбора средств. И обязательно обратимся к клинчанам через средства массовой информации с просьбой сделать посильный взнос на памятник.

Через четыре года мы будем отмечать семисотлетие нашего любимого Клина. Давайте же любить, охранять и заботиться о нашем древнем городе!

Виктор Стрелков, фото из архива "КН"

ПРОИСШЕСТВИЯ

Машина ночью улетела в заросли, и ее увидели только днем

Дороги подсохли, но условия на них меняются от дня к ночи, а многие водители не всегда учитывают это. В итоге дежурным сменам клинского поисково-спасательного отряда № 20 на минувшей неделе приходилось нередко выезжать на места дорожно-транспортных происшествий, отметил начальник Клинского территориального управления силами и средствами ГКУ МО «Мособлпожспас» Константин Василенко. 24 февраля в 15:50 спасатели выехали на 4-й км Лавровской дороги. Здесь на приличном расстоянии среди деревьев на крыше лежал «Фольксваген-Поло». Специалисты определили, что ДТП произошло еще ночью, но с дороги автомобиль увидели только днем. Спасателям пришлось разрезать машину, чтобы извлечь окоченевший труп водителя 1976 года рождения.

Виктор Стрелков

ПРОИСШЕСТВИЯ

Не успел развернуться…

28 февраля в 13:50 дежурную смену клинского ПСО-20 очевидцы вызвали в Давыдково на перекресток Ленинградского шоссе и дороги в сторону деревни Синьково. Здесь, рядом с тем местом, где когда-то на выезде в сторону Москвы стоял пост ГАИ-ГИБДД, водитель 1939 года рождения, ехавший из столицы, разворачивался в сторону Покровки. Когда его автомобиль уже пересек одну полосу движения «Ленинградки» и выехал на вторую, прямо в его дверь врезалась машина «Ауди-ТТ» с тверскими госномерами. Сам водитель, его пассажирки 1939 и 1937 годов рождения и ребенок 7 лет получили ушибы, которые очень быстро превращались в огромные гематомы. Поэтому скорая помощь всех четверых увезла в Клинскую городскую больницу на обследование. Молодой водитель «Ауди» не пострадал.

Лобовое столкновение

В полдень 1 марта в районе поселка Нарынка автомобиль «Хендай-Солярис» по неизвестной причине оказался на встречной полосе движения дороги и лоб в лоб врезался в фуру «Вольво». При столкновении автомобилей в легковушке водитель 1971 года рождения погиб, а его пассажир 1987 года рождения с травмами доставлен в больницу.

Замок сломался в полночь

Не один раз на минувшей неделе спасатели клинского ПСО-20 помогали вскрывать двери. 26 февраля в 13 часов их пригласила психиатрическая бригада совместно с полицией в дом № 18 на ул. Мечникова, где в одной из квартир неадекватно вела себя женщина 1962 года рождения. А в 17:30 того же дня дежурная смена спасателей выехала в новый дом № 29 на улице Текстильной в Высоковске, где 85-летняя пенсионерка не могла открыть дверь приехавшей к ней дочери из-за того, что не могла справиться с задвижкой. Спасатели помогли вызвавшей их женщине встретиться с ее мамой, вскрыв дверь слесарным инструментом. На следующий вечер, в 19:20 пенсионер обратился к полицейским и спасателям за помощью, потому что заподозрил, что в его квартиру в доме № 5 в Пролетарском проезде кто-то пытался проникнуть и сломал замок. Спасатели деблокировали металлическую дверь. А почти в полночь с воскресенья на понедельник пришедшая домой пенсионерка тоже не могла попасть в свою квартиру в доме № 7 на ул. 50 лет Октября, потому что замок не поддавался ключу. Спасатели помогли женщине открыть дверь.

ПОЖАРЫ

С приходом тепла выросло число пожаров

С приходом весенней погоды увеличилось число пожаров, констатировала инспектор отдела надзорной деятельности по Клинскому району Анна Медведева. 26 февраля в 18:05 поступило сообщение, что горит малярное помещение на производстве металлических конструкций на ул. Строительной. Прибывшие оперативно пожарные расчеты быстро потушили огонь, от которого обгорели бочки с краской и закоптилось помещение малярного цеха. Причина пожара устанавливается.

28 февраля в 15 часов горел садовый дом в клинском СНТ «Мичуринец». Пламя успело уничтожить мансарду, но пожарным удалось спасти первый этаж постройки. Произошла беда из-за короткого замыкания электропроводки в мансарде.

2 марта в полдень загорелся сарай, а потом огонь перекинулся с него на жилой дом в деревне Косово. Полностью сгорел сарай, кровля дома частично обгорела и обрушилась, частично дом обгорел и изнутри, из-за чего его помещения закоптились. И этот пожар произошел из-за короткого замыкания электропроводки.

Глубокой ночью, в 2:20, 3 марта из проезда ОПМС-1 в поселке Решетниково пожарным сообщили, что горит легковой автомобиль. Расчет огнеборцев местной пожарной части сразу же прибыл на место и оперативно справился с огнем. Но все же моторный отсек автомобиля выгорел полностью, обгорела резина переднего правого колеса, выгорели фонари лобового освещения, обгорело лакокрасочное покрытие и оплавилась обшивка передней части машины, оплавилась приборная панель и закоптился весь салон автомобиля. Причина пожара устанавливается. Еще пожарным пришлось тушить мусор в Клину на ул. Трудовой и на окраине деревни Украинка.

Отдел надзорной деятельности по Клинскому району отмечает, что частой причиной пожаров с начала нынешнего года стало короткое замыкание электропроводки. Нельзя держать вблизи нагревательных приборов и светильников бумаги, ткани, горючие вещества. Если же есть угроза пожара, то нужно немедленно сообщить об этом по телефонам 01, 8 (49624) 2-07-96; 2-33-87; по телефону доверия ГУ МЧС России по МО 8 (499) 743-02-72.

Виктор Стрелков

КРИМИНАЛ

Полицейские задержали потрошителя машин

3 марта в дежурную часть отдела МВД России по Клинскому району 19-летний местный житель сообщил, что неизвестные взломали дверной замок и проникли в его автомобиль, откуда похитили имущество, причинив тем самым ущерб на сумму более 6 тысяч рублей.

В результате оперативно-разыскных мероприятий по подозрению в совершении данного преступления сотрудники уголовного розыска задержали ранее неоднократно привлекавшегося к уголовной ответственности 19-летнего жителя Клина. Его доставили в дежурную часть ОМВД, где он дал признательные показания и пояснил, что похищенные вещи продал не знакомым ему гражданам, а деньги потратил на собственные нужды. Сейчас сотрудники полиции проверяют его на причастность к идентичным преступлениям, совершенным на территории Клинского района.

В настоящее время по данному факту следственный отдел ОМВД возбудил уголовное дело по п. «в» ч. 2 ст. 158 УК РФ - кража, совершенная с причинением значительного ущерба гражданину. Санкция данной статьи предусматривает наказание в виде лишения свободы на срок до 5 лет.

Наталья Полякова, пресс-служба ОМВД России по Клинскому району

Служба рекламы:
Тел.: 8 /49624/ 3-54-11
E-mail: info@nedelka-klin.ru
№ 8 (551) 8 мрта
www.nedelka-klin.ru

Как выплавлялось золото и серебро Олимпиады...

Чемпион сочинской Олимпиады Владимир Григорьев без утайки рассказал клинским журналистам, как досталась победа

Встречу с журналистами средств массовой информации Клинского района чемпион сочинской Олимпиады Владимир Григорьев назначил на первое же свое свободное утро в ставшем ему родным Клину.

Пока не началась пресс-конференция, вспоминал его спортивное восхождение к золотой и серебряной медалям Сочи-2014.

ПУТЬ НА ОЛИМП

Шорт-треком Владимир начал заниматься в городе Шостка Сумской области, где родился. Его первым тренером стал отец Виктор Григорьев, который занимался конькобежным спортом. Вместе они добились, что в год своего 20-летия Володя выступил на Олимпиаде в американском Солт-Лейк-Сити в 2002 г. за сборную Украины. Тогда он на 500-метровке занял 30-е место, на 1 000 м был дисквалифицирован, а в гонке на 1 500 м стал 26-м.

Отец и сын Григорьевы благодаря своему упорству и труду, а также вмешательству президента украинского НОК Сергея Бубки завоевали путевку на Олимпиаду-2006 в итальянский Турин, где Владимир на дистанции 500 м занял 17-е место, а на 1000 м - 15-е. Несмотря на скромные успехи, ему было доверено нести флаг Украины на церемонии закрытия тех Игр.

Из-за того, что на Украине не было нормальных условий для дальнейших занятий шорт-треком, семья Григорьевых в 2007 г. переехала в Россию. Как раз в то же время вступил в строй тренировочный каток в Клину, где условия для развития шорт-трека очень понравились Григорьевым, и они выбрали дальнейшим местом своего жительства наш Клин. Владимира сразу же приняли в сборную России. Однако ее главный тренер, китаец Ан Юлонг, не сумел раскрыть потенциал Володи, а потому он не стал участником Олимпиады в 2010 г. в канадском Ванкувере. Зато после смены тренера сборной у Владимира Григорьева спортивный путь пошел только по восходящей от одной медали к другой на чемпионатах Европы и мира. До олимпийских!..

КЛИН! И ТОЧКА!

Первым в малый зал администрации в парадной одежде олимпийца России вошел сам Владимир. За ним - отец Виктор Владимирович, жена чемпиона Светлана с самым младшим Григорьевым - трехлетним Егором. После поздравлений и слов благодарности журналисты сразу поинтересовались у Григорьевых о дальнейшем месте жительства, потому что накануне на своем приеме олимпийцев губернатор Подмосковья Андрей Воробьев предложил конькобежцам жить в Коломне.

- В Клину созданы прекрасные условия для развития шорт-трека, - пояснил Виктор Григорьев. За шесть лет работы в Клину он воспитал 10 мастеров спорта, одного мастера спорта международного класса. На клинском льду он тренировал лучшего шорт-трекиста Украины Сергея Лифиренко. А еще на шорт-трековой клинской площадке тренировался Руслан Захаров, который в эстафете вместе с Владимиром Григорьевым, Виктором Аном и Семеном Елистратовым стал обладателем золотой медали в Сочи.

- Сейчас в Клину очень много желающих заниматься шорт-треком, фигурным катанием, хоккеем, - заметил Володя, - а потому льда уже не хватает, и городу нужен еще один крытый каток.

- Олимпиада в Сочи еще не закончилась, - добавил тренер Виктор Григорьев, - а к нам уже пришли с просьбами заниматься и сами дети, и их родители. Здесь есть немало одаренных ребят. Меня приглашали работать в сборную России, но я предпочел остаться работать в Клину, - поставил точку в обсуждении темы старший Григорьев.

НЕ ТОЛЬКО У РЕКОРДОВ БУДУТ ЗВОНКИЕ ИМЕНА

В Клину теперь есть и пример, достойный подражания, - олимпийский чемпион Владимир Григорьев.

Губернатор Подмосковья Андрей Воробьев предложил именами подмосковных победителей олимпийских сочинских игр назвать строящиеся в Московской области ФОКи. На пресс-конференции и. о. руководителя администрации Клинского района Алена Сокольская официально предложила Владимиру Григорьеву не дожидаться, пока появятся новостройки, и назвать его именем уже имеющийся тренировочный каток и спортшколу на его базе «Клин спортивный». Владимир согласился с этими доводами и дал свое согласие назвать своим именем «Клин спортивный».

При этом семья Григорьевых, несмотря на повышенное внимание журналистов всего мира, довольно скромная, без снобизма и звездности они говорили с клинскими журналистами. Благодаря этому на пресс-конференции воцарилась душевная атмосфера. Свою лепту в это внес и Егор Григорьев, который сначала сидел на коленях деда, а потом ему стали скучны разговоры взрослых и он залез играть под стол. Естественно, журналисты спросили о спортивном настоящем и будущем самого младшего Григорьева.

- Егор на коньках еще не стоит, боится, - рассказал дедушка Виктор и с улыбкой добавил: - Но деда уже тренирует. Командует: «На старт! Внимание! Марш!».

- Егор на лыжах хочет кататься, - с улыбкой заметила мама Светлана.

И тут же внимание журналистов переключилось на нее. Она рассказала, что с мужем ей удается бывать не так часто, как хотелось бы. Например, во время Олимпиады лишь после 21 февраля ей удалось попасть на пару часов между пресс-конференциями в Олимпийскую деревню.

Уже сейчас семья вновь в разлуке - Владимир готовится к стартам чемпионата мира в Монреале. За ним - чемпионат России. Лишь в конце марта закончится сезон, и семья сможет вместе отдохнуть.

А отдых нужен Владимиру. Я его спросил после пресс-конференции, не болит ли у него пораненная нога. Он поднял немного брючину и показал залитый зеленкой страшный, кривой и еще не совсем затянувшийся шрам. Врачи, как рассказал Володя, сделали так, что травма не мешала ему на Олимпиаде.

ИНТРИГИ СОЧИНСКОГО ШОРТ-ТРЕКА

Конечно, не обошлось без вопросов о квалификационном забеге на 500 м, во время которого Владимир упал.

- Забег тактически с самого начала у меня пошел не так, как я хотел, - без обиняков рассказал чемпион. - Я не успел сориентироваться. Еще в одной восьмой финала у меня время оказалось хуже, и я попал на четвертую дорожку, с которой очень тяжело стартовать. Те, кто со мной бежал рядом, оказались опытнее и потом заняли второе и третье места. Случилось падение. Было обидно. Ведь я готовился к Олимпиаде. У меня больше всего шансов было выиграть именно на этой дистанции.

Не смогли оставить без вопросов журналисты и забег на 1 000 метров, в котором Виктор Ан завоевал золото Олимпиады, а Владимир - серебро, хотя значительную часть дистанции шел первым.

- Если бы на моем месте был соперник из другой команды, - спокойно раскрыл интригу серебряный призер Сочи-2014 на дистанции 1 000 м, - то он постарался бы его прикрыть, оттолкнуть. Но так как я видел, что идет спортсмен из своей команды, то я не стал ничего этого делать. Мы могли бы столкнуться, случился бы завал, и тогда никто из нас не получил бы ни одной медали. У нас в команде нет такого, чтобы на олимпийских соревнованиях бороться между собой. Мы договорились, что никто никого не толкает. В командной гонке, в эстафете, мы уже не сомневались, что у нас будет медаль. Год назад на Кубке мира бежал такой же наш состав и такие же соперники, и мы заняли первое место. А дома - мы знали - нам стены помогут и болельщики.

- От меня большая благодарность клинчанам за то, что поддерживали, - передал Владимир Григорьев через журналистов. - За то, что писали мне добрые слова. У меня все социальные сети завалены поздравлениями и добрыми пожеланиями. Мне передавалась колоссальная энергия болельщиков на забегах и очень помогала. Под ногами ни коньков, ни льда не чувствовал, как будто летел по облакам каким-то. Энергия болельщиков толкала вперед. Большое спасибо клинским и всем болельщикам.

Виктор Стрелков

Полнота не всегда красит, а больше вредит

В Клину и Клинском районе, по данным медиков станции скорой помощи и спасателей клинского поисково-спасательного отряда № 20, в последние годы резко выросло число людей с избыточным весом. Насколько серьезна эта проблема и что делать? На эти вопросы нам ответила главный эндокринолог Клинского района Лариса Дружинина.

- Действительно, число полных людей в Клинском районе резко возрастает не один год. Ожирение уже называют неинфекционной эпидемией XXI века и важной медико-социальной проблемой во всем мире. Плохо то, что растет много детей с избыточным весом, особенно в подростковом возрасте. В России уже распространяется диабет 2-го типа у детей. Потому что из школы домой дети идут через торговые точки быстрого питания, продуктовые магазины, где предлагается обилие сладостей, не полезных для здоровья. По современным эпидемиологическим данным, в США избыточной массой тела страдает 61 % населения, в Германии - 50 %, в России - 54 %. При этом число женщин с избыточным весом почти в 2 раза больше, чем мужчин.

- Женщины «в теле» нравятся мужчинам…

- Да, это так. Но не забывайте, что излишний вес сопровождается развитием таких серьезных заболеваний, как сахарный диабет, артериальная гипертония, ишемическая болезнь сердца. Ожирение становится причиной инфарктов, инсультов, ряда онкологических заболеваний. У полных людей увеличиваются нагрузки на суставы, позвоночник, ноги. В США из-за ожирения каждый год умирает до 3 млн человек. Поэтому нельзя считать полноту лишь эстетическим недостатком и только ради его устранения худеть.

- Но прежде чем худеть, нужно разобраться, из-за чего появляется избыточный вес. Почему 30 лет назад в России и в Клину было намного меньше полных людей?

- Изменились условия жизни и питания. Люди постарше помнят, что 30 лет назад пища была намного проще и натуральнее. Не было такого обилия колбас, полуфабрикатов. Сейчас стало больше нетрадиционного питания. Ту же картошку с квашеной капустой стали есть меньше. А чем проще пища, тем она здоровее. Люди с детства стали меньше активно двигаться и чаще пользоваться лифтом, даже спускаясь вниз. Дети больше времени сидят за столами, компьютерами. Взрослые меньше стали ходить, больше сидеть на рабочих местах, в том числе в машинах…

- Не всегда получается сменить работу, а с ней и образ жизни…

- К этому, в общем-то, медики и не призывают. Врачи лишь разъясняют, как лучше всего добиться эффекта для укрепления здоровья в уже сложившихся у людей условиях жизни. Например, различные новомодные диеты могут дать лишь кратковременный эффект. Врачи помогают каждому, к ним обратившемуся, работать каждый день над рационом своего питания, физическими нагрузками. Например, нужно обязательно хотя бы полчаса в день ходить средним темпом, а не прогулочным шагом. При похудении всего на 10 % риск развития сахарного диабета снижается на 44 %, сердечно-сосудистых заболеваний - на 9 %. Мы, эндокринологи, помогаем сформировать у человека правильные пищевые предпочтения, которые должны сохраниться у него на всю его жизнь. В Центре здоровья, в поликлинике № 3, созданы специальные программы, которые помогают людям за не столь продолжительное время надолго избавиться от лишних килограммов.

- Лариса Николаевна, а если вес все растет и растет, хотя человек очень хочет избавиться от него, то что делать?

- У нас имеются методы медицинского и даже (в качестве крайней меры) хирургического лечения ожирения.

- В Клину уже такие крайние меры применялись?

- Да. Мужчина 36 лет из Зубова был прооперирован. Недавно тоже молодой клинчанин лечился от ожирения хирургическим путем. У них удалялась часть желудка. Но лучше все же до такого вмешательства ситуацию не доводить и вовремя применять профилактические меры, а для этого не стесняться обращаться к врачам, к эндокринологам.

Виктор Стрелков

Медицина в Клину продолжает модернизироваться

26 февраля в конференц-зале поликлиники № 1 Клинской городская больницы прошло итоговое заседание медицинского совета.

Собрание состояло из двух частей. В первой подводились итоги работы здравоохранения района за 2013 год, во второй заслушивались доклады медицинских работников. Журналисты смогли присутствовать только на первой части собрания, когда с докладом выступил начальник Управления здравоохранения Клинского района Владимир Ющук.

Он сразу же отметил, что в 2013 году в здравоохранении района революционных преобразований не произошло, но работа проделана большая. Практически все показатели отмечены знаком «плюс». Однако, по его словам, всеобщую диспансеризацию прошло менее 50 % жителей района. И этот показатель однозначно нужно увеличивать, а значит, больше привлекать пациентов к такому комплексному медицинскому осмотру и вести с ними работу на всех уровнях.

В прошлом году была проведена большая работа по укреплению материально-технической базы медицинских учреждений. Так, закончен ремонт стационара Нудольской участковой больницы. На него потрачено 8,9 млн рублей. А вот строительство Решетниковской участковой больницы будет продолжено и в этом году. На это из средств местного бюджета выделено более 4 млн рублей.

В Клинской городской больнице было отремонтировано отделение для больных с острым нарушением мозгового кровообращения. А в конце года в больницу поступил рентгенологический диагностический комплекс, который начнет работу в конце марта. Пока ведутся работы по оборудованию помещения, в котором он будет располагаться.

К сожалению, в районе сохраняется кадровая проблема врачей и медицинского персонала, многих специалистов не хватает, например, онкологов, педиатров, пульмонологов, офтальмологов, кардиологов, реаниматологов и других. Но уже в этом году в клинские больницы и поликлиники придут работать 14 молодых специалистов, которые сейчас заканчивают интернатуру.

- Да, заработная плата медицинских работников в районе выросла, - отметил Владимир Ющук. - Но для того, чтобы получать среднюю зарплату, врачам приходится работать на 1,5-2 ставки и более. Району не хватает врачей и медицинских сестер (292 и 481 соответственно). Эти цифры сопоставимы с численностью медицинского персонала Клинской городской больницы.

В 2014 году Управление здравоохранения планирует продолжить внедрение электронной регистратуры, организовать аптечные пункты в поликлиниках, совершенствовать систему диспансеризации населения и развивать патронажную службу, а также обновить автомобили скорой медицинской помощи.

Уже в этом году будут начаты работы по ремонту Поликлиники № 2. Кроме того, в 2014 году для улучшения оказания медицинской помощи жителям сельской местности планируется приобретение мобильного Центра здоровья.

Евгения Дума

Служба информации:
Тел.: 8 /49624/ 2-70-15
E-mail: info@nedelka-klin.ru
№ 8 (551) 8 марта
www.nedelka-klin.ru

Одинокими матерями могут быть и замужние женщины

Кто считается матерью-одиночкой? Если молодая мама живет с отцом ее ребенка, но при этом их брак не зарегистрирован, то считается ли она матерью-одиночкой? Какие льготы имеют матери-одиночки? И какие преимущества имеют матери-одиночки перед замужними мамами?

Настя

Как нам разъяснила начальник клинского Управления социальной защиты населения Марина Иванова, в соответствии с Постановлением правительства Московской области от 14.08.2012 № 989/30 «Об утверждении Порядка и выплаты социальных пособий в Московской области» мать ребенка признается одинокой, если в свидетельстве о рождении ребенка отсутствует запись об отце ребенка или запись произведена в установленном порядке по указанию матери, и в случае усыновления ребенка женщиной, не состоящей в браке.

Одинокие матери, среднедушевой доход семьи которых не превышает величину прожиточного минимума, получают повышенный размер ежемесячного пособия: до достижения ребенком возраста трех лет - 4 325 руб., на ребенка старше трех лет - 2 162 руб. Величина прожиточного минимума на душу населения в Московской области на третий квартал 2013 года установлена в сумме 8 275 рублей и действует до сих пор.

При вступлении одинокой матери в брак за ней сохраняется право на получение ежемесячного пособия на ребенка (детей), родившегося до вступления в брак, в размере, определенном для ежемесячного пособия на ребенка (детей) одинокой матери. Другие меры социальной поддержки одиноким матерям подмосковным Законом № 1/2006 «О мерах социальной поддержки семьи и детей в Московской области» не предусмотрены.

Виктор Стрелков

ЕСТЬ ВОПРОС

РУБРИКУ ВЕДЕТ ЕВГЕНИЯ ДУМА

ЗВОНИТЕ:

Есть жалоба или вопрос? Звоните к нам в редакцию, мы поможем вам!
Наши телефоны: 2-70-15, 3-56-07

ОПРОС

Что волновало вас на этой неделе?

Александр:
- Я купил на рынке развесные семечки и уже дома обнаружил в них таракана. Кому я могу пожаловаться?

Владимир:
- Почему в детской поликлинике не работает электронная очередь?

Раиса:
- Говорят, что летом вырастут подписные тарифы на газеты и журналы. Правда ли это?

Юлия:
- Правда ли, что пешеходы будут проходить тест на алкогольное опьянение?

Валентина:
- Я решила поститься. А как нужно соблюдать пост и какие продукты нельзя употреблять?

Кредиткой можно расплатиться не во всех магазинах

Почему не все торговые точки принимают пластиковые карты? Ведь это очень удобный способ оплаты покупок.

Вадим

Как нам ответили в одном из клинских отделений Сбербанка России, принимать или не принимать пластиковые карты для оплаты покупок, решают руководители торговых точек.

Евгения Дума

На праздник женщин отдыхаем три дня

Как мы отдыхаем в связи с празднованием Международного женского дня?

Елена

На 8 Марта в этом году мы будем отдыхать три дня, а именно 8, 9 и 10 марта. Такие выходные выпали потому, что праздник 8 Марта приходится на субботу, а потому этот праздничный день согласно Трудовому кодексу переносится на понедельник, 10 марта. Этот день становится дополнительным выходным, а 9 марта приходится на воскресенье. Так что в конце недели нас ждут длительные выходные.

Евгения Дума

Билет по соцкарте - только разовый

Почему нельзя по социальной карте продавать билеты на электричку на месяц или какой-либо срок? Продают только на одну поездку, и каждый раз приходится стоять в очереди.

Владислав Александрович

Предоставление бесплатного (льготного) проезда железнодорожным транспортом в пригородном сообщении отдельным категориям граждан осуществляется на основании договоров оказания услуг, заключаемых между ОАО «РЖД» или его филиалами - железными дорогами и органами государственной власти РФ и субъектов России, пояснил заместитель начальника Департамента пассажирских сообщений ОАО «РЖД» Александр Ротанов. Порядок оформления бесплатного (льготного) проезда устанавливается условиями данных договоров оказания услуг. Договор оказания услуг по перевозке граждан - получателей социальной услуги в виде бесплатного проезда железнодорожным транспортом в пригородном сообщении между Министерством здравоохранения и социального развития РФ и ОАО «РЖД» заключен на условиях оформления получателям социальной услуги только разовых билетов.

Виктор Стрелков

Ужесточились правила регистрации по месту жительства

Правда ли, что теперь с клинской регистрацией нельзя подолгу жить, например, в Тверской области и других регионах России?

Вера Геннадьевна

Действительно, подтвердил начальник информационно-аналитического отдела аппарата Уполномоченного по правам человека в Московской области Андрей Гавриленко, Федеральный закон № 376-ФЗ от 21.12.2013 «О внесении изменений в отдельные законодательные акты Российской Федерации» ужесточил административную ответственность за проживание гражданина России по месту жительства или пребывания без регистрации либо допущение такого проживания нанимателем (собственником) жилья свыше установленных сроков. Теперь за это нарушение предусмотрен штраф для граждан в 2-3 тыс. руб., для нанимателей (собственников) помещения (физлиц) - 2-5 тыс. руб., для организаций - 250-750 тыс. руб.

Кроме того, вводится административная ответственность за нарушение правил регистрации гражданина России по месту пребывания или по месту жительства. Штрафы для граждан, нанимателей (собственников) и юридических лиц такие же, как и за проживание без регистрации, для должностных лиц - 25-50 тыс. руб.

Предусмотрено наказание и для нанимателя (собственника) за нарушение без уважительных причин сроков уведомления органа регистрационного учета о проживании в жилом помещении гражданина России без регистрации. Гражданам грозит штраф 2-3 тыс. руб., юридическим лицам - 4-7 тыс. руб. Это также касается предоставления нанимателем (собственником) в орган регистрационного учета недостоверных, заведомо ложных сведений или подложных документов о регистрации гражданина.

Закон теперь устанавливает уголовное наказание за фиктивную регистрацию, то есть за регистрацию на основании предоставления заведомо недостоверных сведений (документов) либо без намерения пребывать (проживать) в жилом помещении или предоставить его для этих целей. За такое деяние предусмотрен штраф от 100 тыс. до 500 тыс. руб. либо в размере зарплаты или иного дохода осужденного за период до 3 лет. Вместо него могут назначить принудительные работы или лишение свободы на срок до 3 лет с лишением права занимать некоторые должности или осуществлять определенную деятельность на аналогичный период или без такового. При этом лицо освобождается от уголовной ответственности, если оно способствовало раскрытию указанных преступлений.

Все вышеперечисленные административные санкции не применяются к супругам, детям, супругам детей, к родителям, супругам родителей, к бабушкам, дедушкам и внукам нанимателя (собственника) жилого помещения. Отменена необходимость регистрироваться по месту пребывания в жилом помещении, которое находится в том же регионе, в котором гражданин стоит на учете по месту жительства, то есть в Подмосковье с клинской регистрацией можно жить в любом районе без регистрации по месту фактического проживания. Разрешается не регистрироваться в Москве, если гражданин живет в столице, а зарегистрирован в Московской области, и наоборот. Орган регистрационного учета обязан зарегистрировать россиянина по месту пребывания не позднее 3 рабочих дней при подаче документов в бумажном виде и 8 рабочих дней - в электронном. Регистрация по месту пребывания производится в срок, не превышающий 90 дней со дня прибытия гражданина.

Также усилена административная ответственность за проживание гражданина России без паспорта или с недействительным удостоверением личности. За это можно поплатиться штрафом в 2-3 тыс. руб. вместо 1,5-2,5 тыс. руб., которые действовали в соответствии с прежним законом.

Виктор Стрелков

НАМ НУЖНЫ ВАШИ НОВОСТИ. ОБО ВСЕМ ПРИМЕЧАТЕЛЬНОМ СООБЩИТЕ ПО ТЕЛ. 2-70-15 И ПОЛУЧИТЕ СВОЙ ГОНОРАР!

ТВОРЧЕСТВО

Клинские юные танцоры - лучшие в России

В городе Красноармейске прошел III Всероссийский фестиваль-конкурс детского творчества «Зимняя мозаика», в котором Клинский район представляли сразу три танцевальных коллектива - ансамбли танца «Сапфир» и «Фрея», театр танца «АрГо».

Ансамбль танца «Сапфир» под руководством Ольги Юдиной получил награды за все номера, представленные на суд профессионального жюри. Солисты ансамбля завоевали 1-е и 3-е место. Ярко выступила младшая группа с номером «Вслед за мечтой», получив за него 2-е место в своей категории, а номер «Божья коровка» средней группы ансамбля «Сапфир» получил Гран-при фестиваля.

Незабываемо выступил театр танца «АрГо», которым руководит Елена Огурцова. Его участники не стали уступать конкурентам из Иванова, Тулы, Костромы и районов Московской области, достойно удержали звание лауреата I степени в средней и старшей возрастной категории. Специальный диплом «За пластическую выразительность в танце» получила средняя группа театра «АрГо» за номер «Полет фантазии и звука» и солистка театра Дарья Рыбакова за номер «Мама». Сама же руководитель театра танца Елена Огурцова награждена медалью фестиваля «Лучший балетмейстер» и удостоена почетной грамоты жюри фестиваля за высокий уровень хореографических произведений.

На этом конкурсе состоялось первое выступление школьников из Решоткина, составившем ансамбль танца «Фрея» под руководством Екатерины Затяговой. С номером «А зори алые» они стали лауреатами I степени в эстрадной хореографии в возрастной категории 12-15 лет.

III Всероссийский фестиваль-конкурс детского творчества «Зимняя мозаика» показал, что Клинский район богат талантами, у которых есть широкие перспективы.

Александр Романов, фото автора

ВЫСТАВКА

Художники Клина показали свое «Весеннее настроение»

1 марта в Клинском выставочном зале им. Ю. В. Карапаева открылась выставка клинских художников «Весеннее настроение».

Открывая выставку, Евгений Бакланов, возглавляющий клинское отделение Союза художников Подмосковья, отметил, что в произведениях творческих людей весна выглядит по-разному. Свои работы в «Весеннем настроении» представили как известные в городе художники А. Харламов, М. Кривушков, Е. Кобец, Л. Актершева, так и те, кто занимается живописью любительски.

Среди картин маслом и акварелей много пейзажей со знакомыми видами клинских улочек и домиков, лесные озера и река Сестра, натюрморты с нежными весенними цветами и даже мартовские коты на вечеринке (куда без них весной!) Свое видение весны - у мастера чеканки А. Кучухидзе и мастерицы плетения на коклюшках О. Арбатовой. Оба мастера представили на выставке свои работы, посвященные весне.

Если вы еще не почувствовали прихода весны, то сейчас самое время побывать на выставке «Весеннее настроение».

Елена Белякова, фото Василия Кузьмина

ПОЛИЦИЯ

За два дня клинчане сдали 24 ствола

С 18 по 20 февраля на территории Клинского района проводилась оперативно-профилактическая операция «Арсенал» для выявления и пресечения административных правонарушений в области оборота оружия, определения лиц, занимающихся незаконным оборотом оружия и взрывчатых веществ, и выявления мест их возможного хранения.

В ходе операции сотрудники клинской полиции проверяли владельцев гражданского оружия, места его хранения, проводили разъяснительные беседы с гражданами о недопустимости нарушений правил хранения оружия, а также о действующем законодательстве в сфере оборота оружия, незамедлительной сдаче в органы внутренних дел найденного или незаконно хранящегося оружия и сдаче принадлежащего им оружия в связи с добровольным отказом от пользования им. В итоге в отдел МВД России по Клинскому району граждане добровольно сдали 24 единицы гражданского оружия, из них 14 единиц охотничьего гладкоствольного, 10 единиц травматического и газового оружия и 8 патронов.

Сотрудники отделения лицензионно-разрешительных работ в ходе операции «Арсенал» выявили 6 административных правонарушений и по каждому составили административный протокол по признакам состава правонарушения, предусмотренного ст. 20.11 КоАП РФ - нарушение сроков регистрации (перерегистрации) оружия или сроков постановки его на учет. На правонарушителей наложены штрафы в размере от 1 000 до 2 000 рублей.

Наталья Полякова, пресс-служба ОМВД России по Клинскому району

КРИМИНАЛ

Постовые патрульной службы ГИБДД задержали наркокурьеров

4 марта в 6 часов 24 минуты на 108 км автодороги М-10 «Россия» сотрудники 1 батальона 1 полка ДПС (северный) ГИБДД во время несения службы на посту ДПС остановили автомашину «Хонда-Аккорд». В ходе проверки документов граждане, находившиеся в автомобиле, вели себя подозрительно, в связи с чем сотрудники ДПС решили провести досмотр машины. При досмотре в присутствии двух понятых в автомобиле были обнаружены две сумки, в которых находились почти 15 кг гашиша и 1 700 таблеток экстези. По данному факту возбуждено уголовное дело.

Константин Берендин, командир 1 батальона 1 полка ДПС (северный) ГИБДД ГУ МВД России по Московской области, подполковник полиции

СВЕЖИЕ НОВОСТИ КЛИНА ЗДЕСЬ:
WWW.NEDELKA-KLIN.RU

ЧТЕНИЕ

«Приусадебное хозяйство» подружилось с клинчанами

В Центральной районной библиотеке прошло заседание клуба любителей растений «Флора», на которое были приглашены ведущая рубрики «Сад» журнала «Приусадебное хозяйство» Людмила Скоромная и ведущая рубрики «Огород» Юлия Белопухова.

Сначала гости рассказали читателям клинского клуба садоводов-огородников о своем журнале, его рубриках, темах, которые освещались, и об апрельском, планируемом к выходу номере журнала. Постепенно разговор перешел в интересную дискуссию. Слушатели задавали вопросы, а представители журнала отвечали на них. Например, слушатели спросили, вирусное ли заболевание курчавость моркови. Юлия Белопухова рассказала, что эта болезнь поражает растения на участках, где посадки загущены, растения посажены плотно, с узкими расстояниями между грядками. А такие заболевания деревьев, как серый гриб и ржавый налет на коре, оказывается, повсеместная проблема в Московской области. Для ее решения жителям нужно обращаться в местные администрации с заявлениями об обработке деревьев лесных опушек и лесных полос. Слушатели поинтересовались, как правильно обрабатывать малину, чтобы получать ее стабильный, большой урожай. Редакторы рубрик отметили, что о малине запланирована большая публикация в ближайший номер. Кроме того, они пообещали передать многие заданные клинчанами вопросы специалистам журнала, а ответы опубликовать на страницах будущих номеров.

Директор клинской Центральной библиотечной системы Ирина Овчинникова пригласила участников клуба «Флора» на вебинары с редакцией журнала, которые намечено проводить в центральной библиотеке регулярно.

Светлана Ливинская

Чума на оба наши дома

Есть одна смешная новость: «Виктор Янукович по-прежнему считает себя президентом Украины». Все остальное, что связано с соседней страной, грустно, если не сказать - страшно…

Мы вляпались в Историю. Историю, которую потом, наверное, будут изучать в школах. Ветераны этих событий на встречах с внуками и правнуками будут рассказывать о том, как это было, а те в свою очередь - удивляться, какими же наивными дураками были их предки. Почему - не видели?.. Как - не понимали?.. Точно так же мы сейчас глядим на историю XX века и удивляемся. Каждый своему. В зависимости от того, кто как относится к тем событиям и к их «героям».

Зачем кавычки? А как же! У нас ведь как: одни и те же исторические личности сначала считаются героями, потом подонками-предателями, затем снова героями, и наконец - негодяями, которые иногда делали хорошие дела, или же героями, которые время от времени совершали подлости… Мы десятилетиями не можем разобраться, только еще больше запутываемся. Что уж говорить о том, что происходит сейчас, буквально в эти минуты...

Когда вы будете читать то, что я сейчас пишу, ситуация на Украине точно изменится. Не знаю только - в сторону спокойствия или войны. Вы будете знать гораздо больше, чем знаю сейчас я, потому что постоянно из телевизора, из газет, из интернета, из уст выступающих на добровольных и добровольно-принудительных митингах на нас льется поток информации. Правдивой и лживой. Но если правда у каждого своя, то ложь - она ложь и есть. Только распознать ее сразу трудно…

Не буду сейчас никого ни в чем убеждать. Потому что и сам многого понять не могу. Просто поделюсь своими чувствами-мыслями. Которые тоже ужасно противоречивы. Которые и самому-то мне зачастую не нравятся. Но куда от них денешься?!..

Услышав, что наши, прости господи, политики требуют запретить выступления в Санкт-Петербурге украинской группы «Океан Эльзи», я подумал: как же жаль, что некому запретить выступления таких политиков. Это было бы куда полезнее. Потому что музыканты этой группы объединяют народы наших стран, а политики - только ссорят.

Нельзя всех украинцев, поддержавших Майдан, считать фашистами, врагами России. Потому что многие вышли туда не против нас, а против своих собственных, дорвавшихся до власти, завравшихся и заворовавшихся негодяев. Многие из них наверняка догадываются, что, скорее всего, в результате революции к власти просто придут другие негодяи, но - все-таки надеются… А как же жить без надежды?

Другое дело, что надо бы задуматься: можно ли для свержения одних подонков использовать силу других? Можно ли добиваться правды неправедными методами? И можно ли обвинять противника в том, чем занимаешься сам? Ну, разве что - в «плагиате»…

Киевская власть сейчас говорит, что, мол, «захват толпой демонстрантов административных зданий в Севастополе, Донецке, Харькове и другие городах юго-восточной Украины - это преступление». Как говорил Жванецкий, «А почему, собственно?» И давно ли?.. Еще несколько дней назад это было нормой… «Областные и городские власти, избранные толпами демонстрантов на площадях, незаконны!» - «А вы, простите, откуда будете? Не с Майдана ли?»

Разве слово «легитимный» означает - «поддержанный США и Евросоюзом»? В каком словаре это написано? Я, конечно, понимаю, что американцы «имеют право» требовать от России и ее армии невмешательства во внутренние дела суверенного государства Украина. Они же ни разу не входили ни в Ирак, ни в Афганистан, не бомбили Югославию и Ливию, не рвутся до сих пор в Сирию… Евросоюз выступает за территориальную целостность Украины. Ну конечно! Это же не с его согласия оттяпали от Сербии Косово…

Но… Меня почему-то возможный ввод наших войск на Украину тоже совсем не радует. Пока еще есть возможность решить вопрос мирно. Уточняю: не сдаться, не бросить тех, кто искренне хочет как минимум - не кланяться портретам Бандеры, как максимум - быть с Россией. Просто решить вопрос если и не совсем мирно, то уж во всяком случае руками или голосами самих граждан Украины. Они ведь не слепые. И не бессловесные. Они уже доказали, что не дадут себя унижать. Был у них президент Ющенко - и кто теперь такой этот Ющенко?.. Был у них президент Янукович - и где теперь этот Янукович? Если нынешняя власть первым делом отменяет статус русского языка в стране, где добрая половина говорит именно на русском, долго ли эта власть продержится?

С другой стороны: когда падают памятники Ленину - это, на мой некоммунистический взгляд, с которым наверняка не согласятся старые коммунисты, просто вандализм, а вот когда уничтожают памятник Кутузову, когда оскверняют памятники советским солдатам, победившим фашизм… Это уже не просто!.. В Севастополе есть монумент кораблям, затопленным, чтобы не допустить проход к городу кораблей… чуть было не написал «стран НАТО» - Англии, Франции, Турции… А ну как каким-нибудь активистам «Правого сектора» захочется и его… В качестве, так сказать, ответного жеста странам, поддержавшим их в борьбе с москалями… Тут уж впору и силу применить…

И все-таки… Я хочу, чтобы, увидев украинца или «жовто-блакитный» флаг, мы не вскидывали автоматы. Потому что - их обманывают… Я хочу, чтобы украинцы, встретив русского или наш триколор, не хватались за бутылки с «коктейлем Молотова». Потому что - нас обманывают не меньше. Потому что политикам обманывать - как хоккеистам шайбы забивать: они этому учатся, постоянно практикуются, это их основное дело.

«Это все придумал Черчилль в восемнадцатом году…» - шутил когда-то Владимир Высоцкий. В той песне все закончилось вовремя и благополучно: «…примчались санитары и зафиксировали…». Есть ли сейчас «санитары», которым можно было бы довериться? Успеют ли они - «зафиксировать» вовремя «настоящих буйных»? Об этом будут точно знать только наши внуки и правнуки…

Алексей Сокольский

С ПРАЗДНИКОМ,

ДОРОГИЕ НАШИ ЖЕНЩИНЫ!

В преддверии замечательного весеннего праздника 8 Марта мы от всей души поздравляем всех женщин планеты и желаем им счастья, добра и улыбок не только в этот день, но и во все остальные дни года!

Дорогие женщины!

Поздравляем вас с первым весенним праздником, олицетворяющим пробуждение всей природы от зимнего сна. Пусть этот день - 8 Марта - явится для всех вас тем днем, когда все вокруг будет радоваться лишь вашему появлению, и пусть вас будут окружать одни улыбки. Вы можете делать почти все: плавать в глубоком океане, подняться на самую высокую гору, быть врачом или летать на самолете, вы можете столкнуться с опасностью, но все равно идти вперед, преодолевая все преграды. Вы - сильные, красивые, сострадательные, самые дорогие.

Желаем вам в этот день почувствовать себя любимыми, нежными и желанными, в общем - просто богинями! Пусть ваше обаяние, красота и женственность помогут вам в жизни добиться желаемого. Никогда не теряйте оптимизма, веры в лучшее, милосердия и собственного достоинства. Помните - всегда и во всех ситуациях вы должны оставаться настоящими женщинами.

Пусть в этот праздник ласковое весеннее солнышко согреет вас своими нежными лучами. Прекрасные, благоухающие цветы зачаруют своим волшебным ароматом. Теплые улыбки и любящие глаза всех близких и родных людей радуют сердце. А счастье, удача и любовь пусть следуют рядом всю долгую и светлую жизнь. Здоровье пусть брызжет фонтаном, друзья не обделяют своим вниманием, а дом будет полной чашей. Желаем вам неизменно потрясающей внешности и успехов на всех фронтах!

Будьте счастливы, улыбайтесь чаще и никогда не грустите! С праздником!

Коллектив редакции издательского дома «Вико Плюс»

Татьяну Мелентьеву и Нину Меркулову
ПОЗДРАВЛЯЮ
с Международным женским днем 8 Марта
Желаю вам всего, чем жизнь богата: Здоровья, счастья, долгих лет, Пусть этот праздник - день 8 Марта - В душе оставит добрый след!
Максим Березин

САЛОН КРАСОТЫ Эгоист & КА
Поздравляем милых дам с праздником! Создайте весенний образ вместе с нами!
ВЕСЬ СПЕКТР ПАРИКМАХЕРСКИХ УСЛУГ
• Актуальные стрижки и окрашивание 2014 г
• Косоплетение
• Выпрямление волос
НОГТЕВОЙ СЕРВИС
• Shellac
• наращивание ногтей
• дизайн ногтей
КОСМЕТОЛОГИЧЕСКИЕ УСЛУГИ
• макияж дневной и вечерний
• уходы
8(49624) 7-88-92
8-909-164-22-01
г. Клин, ул. Ленинградская, 2/11 (напротив Сбербанка)

•Свадьбы •Банкеты •Юбилеи
Любимые наши и славные
Хозяйки домов и сердец,
Прекрасные, добрые, главные,
Природы и мира венец!
Пусть праздник ваш будет красивым,
А жизнь - веселей и щедрей,
Цветите всем близким на диво
От нежной заботы мужей!
Коллектив столовой ОАО "Геркулес"
8(963)612-20-07, 8(903)274-02-68
ул. Лавровская дорога, стр. 71

МЕБЕЛЬ НА ЗАКАЗ
www.fort-market.ru д. Борозда
Милых женщин поздравляем с 8 Марта!
Сегодня, в день Восьмое марта,
Пусть солнышко сияет ярко,
Пусть радость, счастье принесет,
И пусть успех не обойдет.
Здоровья крепкого желаем,
С весной пришедшей поздравляем!
8(49624) 98-0-99, 6-89-98, 8-926-817-76-20

ресторан "Королевская Охота"
БАНКЕТЫ, КОРПОРАТИВЫ, СВАДЕБНЫЕ ТОРЖЕСТВА
8-916-357-97-20 ресторан
8-49624-5-65-05 ресторан
8-985-762-69-75 ресторан
8-49624-5-62-75 гостиница
с 8 Марта
В этот день, весной согретый,
Все цветы, улыбки вам!
Чтоб печали вы не знали,
Даже легкой грусти тень,
Чтоб всегда глаза сияли,
И не только в этот день!
Коллектив

«Ваш праздник - это мы!»
Алена Шмитова
8-916-984-19-01
Дискотека
Живой вокал
Спецэффекты
shmitova_a@mail.ru
Поздравляем женщин с 8 Марта!
В этот день, весной согретый,
Все цветы, улыбки вам!
Чтоб печали вы не знали,
Даже легкой грусти тень,
Чтоб всегда глаза сияли,
И не только в этот день!
Организация и проведение мероприятий (в т. ч. под ключ)
• Свадьбы • Банкеты
• Выездные регистрации
• Юбилеи • Концерты и т. д.

МЫ ОТКРЫЛИСЬ! ДИЗАЙН-СТУДИЯ МЕБЕЛИ
aruto ФАБРИКА МЕБЕЛИ
к 8 Марта СКИДКИ до 70%
• ФАБРИКА МЕБЕЛИ
• НАТЯЖНЫЕ ПОТОЛКИ
• ЛЮСТРЫ
fabricsmebel.com
ул. Спортивная, 13 (рядом с "Военторгом") 8-925-390-21-63, 2-16-91

кафе Провинция
8 Марта в "Провинции"
Европейская, русская кухня
детские праздники
Заказ пирогов
Доставка праздничных обедов на дом
г. Клин, ул. Ленина, д. 50
8-965-318-22-00, 8-905-784-04-71

Поздравляю с 8 Марта
СОТРУДНИКОВ КЛИНСКОЙ ГОРОДСКОЙ БОЛЬНИЦЫ
ЛОР-отделения, а особенно зав. отделением Кузнецову В. В.
Желаю здоровья, счастья, благополучия!
Благодарю коллектив за очень чуткое, профессиональное обращение, и большое спасибо за лечение!
Попков В. А. из Пензенской области

ЗАО «АЛМАЗ»
ПРОДУКЦИЯ ЛУЧШИХ ЮВЕЛИРНЫХ ЗАВОДОВ
Нам 10 лет!
СКИДКА до 15 марта 10%
Низкие цены на изделия с бриллиантами
ОТЕЧЕСТВЕННЫХ ПРОИЗВОДИТЕЛЕЙ
ул. Гагарина, 37/1 (вход рядом с "Космо"), с 9:00 до 19:00
т. 3-52-23, 3-64-22
Центральный рынок, "Колизей-5" секция 113, с 9:00 до 17:00

коллектив магазина Цветы поздравляет всех женщин с праздником!
ПРИНИМАЕМ предварительные заявки
Пусть всегда женский день не кончается,
Пусть поют в вашу честь ручейки,
Пусть солнышко вам улыбается,
А мужчины вам дарят цветы.
С первой капелью, с последней метелью,
С праздником ранней весны
Вас поздравляем, сердечно желаем
Радости, счастья, здоровья, любви!
г. Клин, ул. К. Маркса, д. 92, т.: 8-905-520-46-70

1993
БАНК ЗАПАДНЫЙ
Дорогие дамы, с 8 марта!
Вместе с Вами 20 лет!
ВКЛАД «ЮБИЛЕЙНЫЙ»
10,2% годовых*
ОАО Банк «Западный». Лицензия Банка России №2598. Реклама.
г. Клин, ул. Бородинский проезд, д. 31, стр.2
(496 24) 3-51-42
8 800 100 5 999
www.zapad.ru
* Вклад «Юбилейный». Срок открытия вклада – с 12.02.2014. Срок размещения вклада – 731 день. Вклад в рублях РФ. Минимальная сумма вклада в рублях РФ – 20 000 руб. Процентная ставка - 10,20 процентов годовых. Дополнительные взносы допускаются с 1-го по 365-й день. Сумма дополнительных взносов не ограничена. Проценты капитализируются (присоединяются к сумме вклада) – каждые 30 календарных дней. Частичные выплаты по вкладу предусмотрены на сумму процентов, капитализированных к вкладу. В случае досрочного востребования суммы вклада выплачиваются проценты по вкладу в рублях РФ: по ставке вклада «До востребования» – при востребовании суммы вклада до 180-го (включительно) дня срока вклада; по ставке 8,45% годовых – при востребовании суммы вклада со 181-го дня по 365-й день срока вклада; по ставке 9,45% годовых – при востребовании суммы вклада с 366-го дня вклада, в день возврата вклада. По истечении срока действия вклада, вклад считается вновь принятым на тот же срок, на условиях и под процентную ставку, действующие по данному виду вклада на момент принятия вклада на новый срок, при этом проценты капитализируются (присоединяются к сумме вклада). Если к моменту истечения срока действия вклада прием вклада прекращен, то договор считается не продленным, вклад и проценты переводятся на счет вклада «До востребования». Условия действительны на 12.02.2014 г. и могут быть изменены (дополнены) Банком. Об изменении условий вклада и процентных ставок по вкладу информирование осуществляется путем размещения информации на сайте ОАО Банка «Западный» в сети Интернет www.zapad.ru, а также информацию по действующим вкладам можно уточнить по тел. 8 (800) 100 5 999.

магазин «Антошка»
от производителя
ОАО "Клинский Хлебокомбинат"
• Свадебные ТОРТЫ
• Караваи
• Заказ торта на праздник
Часы работы: с 9:00 до 21:00 без выходных и перерывов
г. Клин, ул. Первомайская, д. 32
8-909-693-47-73

Магазин "Ткани и фурнитура"
Магазин "Радуга" ул. Литейная, 54/39
ШИРОКИЙ ВЫБОР
Милые дамы! Поздравляем с 8 Марта!
Пусть первый подснежник
Подарит вам нежность!
Весеннее солнце подарит тепло,
А мартовский ветер подарит надежду
И счастье, и радость, и только добро!

МАГАЗИН ТКАНЕЙ «Модистка»
Время работы 10.00-18.00
ПОЗДРАВЛЯЕМ милых дам с 8 Марта!
Вас прекрасными стихами
Поздравляем мы с весной.
Хоть слагали и не сами,
Дарим их со всей душой!
Пусть для вас 8 Марта
Прозвучат слова любви!
Вам желаем солнца, счастья,
Блеска утренней зари!
Здание возле Центрального рынка на пересечении ул. Крюкова и ул. Литейной, рядом с автостоянкой.
Постоянное обновление ассортимента

Авто
/продам, куплю, услуги/

КУПЛЮ АВТОМОБИЛИ
в любом состоянии, с любым пробегом
8-926-786-60-94
8-926-340-64-38

■АВТО куплю за вашу цену помощь в оформлении 8-985-385-50-65

■АВТО ВАЗ ГАЗ иномарки с любыми проблемами 8-968-783-53-44

■АВТО куплю за вашу цену помощь в оформлении 8-963-695-74-24

■АВТО с любыми проблемами за 10 мин. 8-926-786-60-94

■АВТО в любом состоянии 8-915-058-03-03

■АВТО в любом состоянии, сам сниму с учета 8-926-340-64-38

■АУДИ-100 45к 1991 черный мет. сост отл 2,3л 8-905-588-25-09

■АУДИ-А4 2010 сост. отл. все ТО серв. книж.800т.р.903-622-65-40

■ВАЗ-2107 2010 г.в. цвет черный, сост. отл. 85 т.р. торг. т:8-917-545-09-53

■ВАЗ-21074 2004 г.в. хорошее состояние много нового цена 35000 р. торг 8-962-974-19-83

■ВАЗ-2108 40 т.8-963-771-15-16

■ВАЗ-2109 2003 г.в. инжектор 100 т.р. торг 8-917-520-92-55

■ВАЗ-21093 1999г. хор раб. сост. 80т.р. 8-905-570-30-42 Александр

■ВАЗ-2110 04 75тр 8-906-774-46-43

■ВАЗ-2114 120 км. пр. цвет серый 120т. торг 8-903-121-58-53

■ВАЗ-2115 2005 г. 2 хоз. 100 т.р, торг, 8-926-122-73-05

■ВАЗ-2115 2006 г.в. пробег 84000 км. состояние хорошее, бережная эксплуатация. 160 т.р. возможен торг. т:8-963-772-43-82

■ВАЗ-2115 2010 г. 175 т.р. т: 8-968-937-38-75 Александр

■ВАЗ-НИВА 2007г. 8-926-320-51-05

■ВЫКУП авто дор. 8-926-238-96-25

■КИА CEED 2010г. состояние хорошее ц. 470т.р. торг 8-903-552-80-47

■КУП. а/приц. люб 8-906-774-46-43

■КУПЛЮ авто, люб 8-903-226-31-69

■КУПЛЮ авто, люб 8-903-226-31-69

■МАЗДА-6 2005г.в. цена 370 т.р. т. 8-915-372-69-12

■МИЦУБИСИ-КОЛЬТ 1,3 2005 г. 170т.км т: 8-916-859-93-88

■НИССАН-ПРИМЕРА 98г, белый мет, сост отл 1,6л 8-905-588-25-09

■ОПЕЛЬ-АСТРА 2008г.в. отл. сост. 100% не битый реальный пробег 80т.км ц395т.р. 8-963-639-21-21

■ПРОДАМ Ауди-100 1988г.в. объем двигателя 2,3.136 л.с. 60000 рублей т. 8-926-832-49-57-Евгений

■РЕНО-МЕГАН 2006г. АКПП пр 72т зеленый 280000р 8-926-363-48-87

■РЕНО-СИМВОЛ цв.синий цена 150000 р. 8-905-571-00-74 Анатолий

■СУЗУКИ-ГРАНД-ВИТАРА 2005 г. цвет бежевый металлик, рамник, свет, ксенон, фаркоп, летняя резина на дисках пробег 126 т.км 480 т.р. 8-963-631-92-41

■ФОРД-МОНДЕО 2006г.в. пробег 149т.км 8-926-587-71-95

■ФОРД-ТРАНЗИТ 2008г. пробег 120000км состояние хорошее 8 пассажирских мест ц.755000р. 8-967-215-76-26

■ШЕВРОЛЕ-ЛАНОС 2007г;1,5;черный,все есть;165;торг 906-735-86-75

■ШКОДА-ФАБИЯ 2002г. цвет красный двигатель 1,4 состояние хорошее цена 210 т.р. 8-906-719-55-92

■ЯПОНСКИЕ авто. 8-926-954-40-27

■SUBARU LEGASI 1998 г. все есть отл. состояние 2,0 л. 116 л.с. 180000 р. т. 8-910-830-02-47

Недвижимость
продам

1-2-3К. КВ то 38 тыс. руб/кв.м в 9 этажном М/К доме, мкр. Новый Клин 8-916-579-23-00

■1-2К. КВ ЖК Смирновка, квартиры от 34 до 63 кв.м, с лоджиями, в 7-эт. М/К домах, по цене от 38 тыс. руб./кв.м. Оформление по 214 ФЗ. Рассрочка, ипотека 8-916-579-23-00

■1К. КВ 1,3 м.р. Торг 8-915-023-07-00

■1К. КВ Зеленоград, корп. 931, 2/12 эт. пан. 38/21/9 кв.м 8-499-729-30-01

■1К. КВ Клин 1,37 м.р. 8-916-579-23-00

■1К. КВ Клин-9, 31/17/6 кв.м. Торг 8-915-023-07-00

■1К. КВ Рекинцо-2, 4/6-кирп. 39/20/10 кв.м, лоджия, отл. сост. 8-499-729-30-01

■1К. КВ ул. Дзержинского 8-916-579-23-00

■1К. КВ ул. Ломоносова, 2/5 эт. кирп. 31/17/7 кв.м, балкон, косметика 8-915-023-07-00

■1К. КВ Шевляково, 33/17/7 кв.м, лоджия, отл. сост. 8-915-023-07-00

■1-К.КВ. пос. Шевляково т. 8-906-052-52-47

■2-К КВ Клин ул. Спортивная 1/2 ц.3072000р. т 8-903-002-49-17

■2-К КВ. ул.50 лет Октября, д.35 т. 8-916-150-62-08

■2К. КВ Андреевка, 73/38/14 кв.м, два балкона, евроремонт 8-499-729-30-01

■2К. КВ Зеленоград, корп. 1208, 5/12 эт. 8-499-729-30-01

■2К. КВ изолир. 2,2 м.р. 8-915-023-07-00

■2К. КВ Клин 1,75 м.р. 8-916-579-23-00

■2К. КВ Клин, центр, сост. отл. 3150 т.р. 8-963-771-44-58

■2К. КВ Ржавки, 45/29/6 кв. м, торг 8-499-729-30-01

■2К. КВ ул. 50 лет. Окт., д. 5, 4/5 эт. 44/30/6 кв.м, балкон, евроремонт, торг 8-915-023-07-00

■2К. КВ ул. Баранова, хор. сост. 8-499-729-30-01

■2К. КВ ул. Гагарина, изол., отл. сост. Торг 8-915-023-07-00

■2К. КВ ул. Дзержинского 8-916-579-23-00

■2К. КВ ул. Загородная, изолир. балкон, хор. сост. Торг 8-915-023-07-00

■2К. КВ ул. Чайковского, 45/30/6 кв.м, балкон 8-915-023-07-00

■2К.КВ Солнечногор 8-916-612-32-87

■2-К.КВ. 2250т.р. 8-925-302-67-29

■2-К.КВ. изол. хор сост. 2700т.р. торг 8-985-319-37-92

■2-К.КВ. новострой Волоколамское шоссе, 3, цена 2млн.700т.р. 8-926-564-14-42

■2-УРОВНЕВАЯ кв-ра в таунхаусе, площ. 106 кв.м, кухня 11, СУР, лоджия, косметика 8-915-023-07-00

■3К. КВ 59/43/7 кв.м, изолир. хор. сост. Торг 8-915-023-07-00

■3К. КВ Березовая аллея, 65/44/10 кв.м, два балкона, отл. сост. 8-499-729-30-01

■3К. КВ Высоковск 2,2 м.р. торг 8-915-023-07-00

■3К. КВ Зеленоград, 60/39/6 кв.м, лоджия, торг 8-499-729-30-01

■3К. КВ ул. Дзержинского 8-916-579-23-00

■3К. КВ Чашниково, 60/43/7 кв.м, изолир. торг 8-499-729-30-01

■4К. КВ 110/70/11 кв.м, изолир. 8-915-023-07-00

■4К. КВ 3/5 эт. 60/44/6 кв.м, балкон, торг 2,95 м.р. 8-915-023-07-00

■4К. КВ Клин 70/50/7 кв.м, косметика, 3,7 м.р. 8-915-023-07-00

■4К. КВ Солн. ул. Ленинградская, 2/12 эт. 80/53/9 кв.м, три лоджии. Торг срочно! 8-499-729-30-01

■УЧ-К 8с. ДЯТЛОВО 150тр 8-906-774-46-43

■ГАРАЖ ГСК «Авиатор» 8-903-101-51-56, 8-926-244-52-09

■ГАРАЖ ГСК «Салют» т. 8-903-561-46-26

■ГАРАЖ за администрацией т. 8-916-802-22-77

■ГАРАЖ с подвалом, ГСК Ильинка, т. 8-925-201-21-45

■1/2 дома Клин, благоустр. 2500 т.р. 8-963-771-44-58

■1/8 ДОЛЯ +8с 300тр 8-906-774-4643

■ДОМ 10 пос 1,6мр 8-906-774-46-43

■ДОМ в Ямуге. т.8-903-674-36-67

■ДОМ Высоковск 8-903-595-67-01

■ДОМ нов. 20 сот. земли, Бакланово, 1,8 млн. р. 8-963-771-44-58

■ДОМ под разбор 8-909-942-27-38

■КОМН. в 3к.кв.Спортив. сост.отл.с мебел.1 млн.р. 8-903-622-65-40

■КОМНАТУ 17,5 кв.м. 8-906-081-61-53, 8-905-563-40-32

■КОМНАТУ Высоковск 500 т. р. 8-906-058-99-85

■КОМНАТЫ две в 3к. кв. Зеленоград 8-499-729-30-01

■КОМНАТЫ две в 3к. кв. Торг 8-915-023-07-00

■НЕЖИЛОЕ помещение (бывшая 3-к.кв. 63кв.м. 1-этаж) Клин ул. Литейная, 4, напротив Архитектуры, т. 8-905-789-51-18, 8-905-789-52-88

■СРОЧНО магазин в деревне, 100 кв.м, земля оформлена. Стоимость 2 миллиона руб. т. 8-926-145-06-02

СРОЧНЫЙ выкуп вашей квартиры, комнаты, дома, дачи, участка 8-499-733-21-01

■УЧ СНТ»Заболотье» 8-906-076-55-59

■УЧ. 10 СОТОК, д. Ловцово 270 т.р. Срочно! Возможен торг. т. 8-925-801-10-05

■УЧ. 8 сот.Марков Лес СНТ «ДАСКО», подъезд круглый год, сухой, ровный, граничит с лесом, охрана, эл-во 450 т.р. торг. т: 8-926-835-31-10

■УЧАСТОК 18 сот. дача, свет, газ, вода, рядом Зубово Октябрьская т. 8-905-724-52-36; 8-963-624-23-30

■УЧ-К 15 с. земли, Конаков. р-н, д. Кошелево, ПМЖ, свет, 450 т.р. 8-963-771-44-58

■УЧ-К 15 сот.ИЖС Андрианково.10 мин.от Клина тихое место рядом лес родник водохр. свет,фрукт. деревья собственник т. 8-916-312-48-73

Недвижимость
куплю

СРОЧНО КУПЛЮ КВАРТИРУ
8-915-023-07-00

■1-2-3-К.КВ. комнату 8-499-733-21-01

■1-К. КВ район 8-906-774-46-43

■1К. КВ срочно 8-915-023-07-00

■2К. КВ срочно 8-915-023-07-00

■3К. КВ срочно 8-915-023-07-00

АНТ «ЗЕЛЕНЫЙ ГОРОД» Покупка, продажа. Участки, дома, дачи, квартиры, комнаты. 8-499-733-21-01

АГЕНТСТВО недвижимости «Аэнби»: срочный выкуп, залоги под недвижимость, покупка, продажа, обмен. Квартиры, комнаты, дома, дачи, участки. БТИ, кадастровая, рег. палата. Клин, ул. Захватаева, д. 4, оф. 103 8-915-023-07-00, Зеленоград, ул. 1 Мая, д. 1, оф. 3 8-499-729-30-01

■ДАЧУ 8-962-904-16-52

■ДАЧУ срочно 8-915-023-07-01

■ДОМ или часть дома, можно ветхий 8-962-904-16-52

■ДОМ район 8-903-226-31-69

■ДОМ срочно 8-915-023-07-01

■ДОМ, дачу 8-499-733-21-01

■ЗЕМ УЧАСТОК р-н 8-906-774-46-43

■КВАРТИРУ 8-499-733-21-01

■КОМНАТУ 8-499-733-21-01

■КОМНАТУ район 8-906-774-46-43

■КОМНАТУ срочно 8-915-023-07-00

■СРОЧНЫЙ выкуп квартир, комнат, домов, дач, участков 8-926-227-66-10

■УЧАСТОК 8-499-733-21-01

■УЧАСТОК 8-915-023-07-01

■УЧАСТОК 8-962-904-16-52

Недвижимость
сдам

АРЕНДА
ОФИСНЫХ И ТОРГОВЫХ ПЛОЩАДЕЙ
ОТ СОБСТВЕННИКА В ЦЕНТРЕ г. КЛИН
АКЦИЯ! от 250 кв. м -
МЕБЕЛЬ В ПОДАРОК, ДО 15 АПРЕЛЯ 2014г.
ул. ДЗЕРЖИНСКОГО, 6. Т. 8-929-587-06-81

■1-К.КВ т. 8-909-163-87-56

■1/2 ДОМА Ямуга 8-903-674-36-67

■1-К КВ 8-967-108-01-12

■1-К. КВ центр 8-903-674-36-67

■1-К.КВ 40 кв.м. СУ раздельн. без посредников 12000р. 8-916-040-10-08

■2-К.КВ т. 8-909-163-87-56

■2-К КВ 8-967-108-01-12

■2-К.КВ 5 мкр. 8-916-727-34-87

■2-К.КВ. с мебелью и техникой 8-925-839-14-73

■3-К.КВ т. 8-909-163-87-56

■ДОМ т. 8-909-163-87-56

■ДОМ в д. Ильино все есть от центра Клина 3 км. 8-903-194-66-05

■ДОМ город дорого 8-916-487-78-82

■КВАРТИРУ звонить с 18:00 т: 8-962-944-43-13

■КОМНАТУ т. 8-909-163-87-56

■КОМНАТА 8-967-108-01-12

■ПОМЕЩ 56 кв м 8-985-131-84-63

СНИМУ

■1-К.КВ т. 8-909-163-87-56

■1-КВ СРОЧНО! 8-964-704-61-65

■2-К.КВ т. 8-909-163-87-56

■3-К.КВ т. 8-909-163-87-56

■ДОМ т. 8-909-163-87-56

■КОМНАТУ 8-964-704-61-65

■КОМНАТУ т. 8-909-163-87-56

■КОМНАТУ в Клину недорого б/посредников 8-903-579-46-80

МЕНЯЮ

■ЗЕМ. УЧ. 15 сот. Решоткино продам или поменяю 8-903-668-87-57

■ДОМ Клин цена 1,6 мр на квартиру или продам 8-906-774-46-43

Услуги
/разное/

ТАКСИ ЭКОНОМ
55-333
8-909-949-96-90
низкие цены

■АЛКОГОЛИЗМ запои, блок, психотерапия врач высшей категории 8-903-791-76-61 8-903-170-73-99

■АНТ.ТРИКОЛОР НТВ+ украинскоеТВ установка ремонт 8-917-514-30-25

■АНТЕННА Триколор ТВ ремонт продажа т. 8-903-578-75-10

АНТЕННЫ установка и ремонт: Триколор ТВ, НТВ+, телекарта ТВ и другое ТВ. Гарантия, недорого. т. 8-903-282-70-66

■АНТТРИКОЛОР НТВ+украинское ТВ установка ремонт 8-917-514-30-25

■ВИДЕОСЪЕМКА 8-903-708-7722Сергей

■ВИДЕОФОТОСЪЕМКА качественно недорого монтаж коллажи 8-916-778-96-00 www.klin-video.ru

■ВИДЕОФОТОСЪЕМКА продажа свадебных платьев деш. 8-903-146-13-88

■ДИПЛОМЫ курсовые 8-903-564-36-54

■ДИПЛОМЫ курсовые 8-925-081-04-06

■КОМП.МАСТЕР с опытом.. Качественно и недорого. Выезд 8-916-425-26-27;6-10-45 Сергей Андреевич

■КОМПЬЮТЕРНЫЙ мастер решение проблем ремонт наладка модернизация 6-84-83, 8-916-974-63-54

■КОМПЬЮТЕРЫ и ноутбуки, ремонт и настройка 8-926-780-99-15

■КОСМЕТОЛОГ частичная занятость 8-903-228-94-08, 9-76-15

■НАРАЩИВАНИЕ ногтей от 850руб ногтевой сервис шеллак, наращивание ресниц 8-963-990-90-99

■ОБРЕЗКА плодового сада: яблони, груши, сливы 8-926-558-35-77

■ОКРАШИВАНИЕ, стрижки, прически, плетения, наращивание волос (недорого). 8-925-345-30-71

■ПАРИКМАХЕР-УНИВЕРСАЛ т. 8-903-228-94-08, 9-76-15

■РЕГИСТРАЦИЯ ин. граждан, патент 8-915-317-82-66

■РЕМ швейных м 8-926-276-90-36

■РЕМОНТ и реставрация мягкой мебели 8-925-272-07-47

■РЕМОНТ компьютер.8-916-155-12-29

РЕМОНТ мет. дверей, ворот, замена замков т. 8-926-540-37-95

■СВАДЬБА, торжество 8-926-753-00-05

■СВАДЬБЫ юбилеи любой праздник весело тамада 8-903-534-61-81

■СТРИЖКА собак, кошек. Зоосалон «Мягкие лапки» 8-916-253-45-34

■ТЕЛЕАТЕЛЬЕ выезд на дом гарантия установка Триколор ТВ 2-89-49, 8-906-087-49-39

■ТРИКОЛОР ремонт установка т. 8-965-169-89-35

■ТРИКОЛОР ТВ. Дилеры недорого 8-926-173-93-29, 8-926-179-39-80

■УНИЧТОЖЕНИЕ насекомых 8-906-723-57-11

■УСЛУГИ юриста т. 8-963-995-39-27

■УТЕРЕНЫ документы на имя Акмуратова Дилшода Собирбаевича. Вознаграждение. т. 8-965-231-35-37

■ЧИСТКА снега Юрий 8-903-297-70-81

■ЮРИСТ. Консультации, оформление документов, составление договоров, сопровождение сделок 8-915-023-07-00

Продам
/разное/

■АНГЛИЙСКИЙ яз. 8-926-533-09-90

■ДРОВА березовые колотые т. 8-925-355-51-50

■ДРОВА березовые т. 8-915-313-44-43

■НОРКОВАЯ шуба черный бриллиант новая длинная 8-926-430-19-30, 8-906-091-45-98

■ОРГАНИЗАЦИЯ распродает б/у офисную мебель и оргтехнику 8-929-587-06-81

■ОТГРУЗКА навоза, плодородный грунт. М.О.Дмитровский р-он., с.Трехденево. т. 8-915-156-47-64

■СОНИ плейстейшен-3. Все подробности по т. 8-926-857-59-19 Денис

■СТИРАЛЬНЫЕ машины автомат от 3000 руб. т. 8-965-438-81-49

■ШУБА норковая белая зебра по колено срочно недорого телефоны 8-926-430-19-30, 8-906-091-45-98

КУПЛЮ-РАЗНОЕ

■АВМ радиодетали, измерительные приборы выезд 8-909-680-24-09

■АВМ, радиодетали измерительные приборы приеду 8-909-680-24-09

■АИ-95 АИ-92 ДТ 8-906-774-46-43

■АККУМУЛЯТОРЫ б/у лом электродвигат. дорого 8-926-204-86-41

■КУПЛЮ баллоны б/у кислород т.д. 8-906-709-83-59

■РАДИОДЕТАЛИ измерительные приборы 8-916-739-44-34

■СТАРЫЕ монеты медали ордена знаки СССР и др. стран фарфор статуэтки старинные вещи 8-916-647-37-71

Работа
/требуются, ищу работу/

■АВТОМОЙЩИКИ т. 8-903-578-50-27

■АВТОСЛЕСАРЬ и шиномонтажник з/п высокая 8-967-896-35-92

■АВТОСЛЕСАРЬ-УНИВЕРСАЛ шиномонтажник, сход-развальщик т. 8-909-164-08-88

■АГЕНТ в агент. недв. 8-962-904-16-52

■АГЕНТ по недвижимости 8-916-083-53-77

■БИЗНЕС с LR 8-906-059-07-89

БУХГАЛТЕР в ОК «Солнечный» 8-496-2-65-54-05; охранники 6 разряда 8-926-882-38-39

■БУХГАЛТЕР с опытом работы на производстве 1С8 8-916-601-48-66

В КАФЕ «Алекс» - официанты. З/п высокая. Работа три через три. Гражданство РФ. т. 8-905-727-72-82, т. 8-905-727-72-84

■В КАФЕ диджей т. 8-903-674-37-78, 8-905-796-49-26

■В ООО»АНИС» требуются администратор и медицинская сестра с медкнижками т. 2-47-32; 8-905-556-67-77

В ОРГАНИЗАЦИЮ в связи с расширением срочно менеджеры (оформление по ТК) т. 8-963-995-38-85, т. 3-44-60

■В СТЕКЛОЦЕХ д. Слобода - стеклодувы. Оформление по ТК РФ, полный соцпакет, льготный стаж, своевременная заработная плата, оплачиваемый проезд т.67-558

■ВНИМАНИЕ: новый набор менеджеров и консультантов разной подготовки 8-929-620-76-00

■ВОДИТЕЛЬ з/плата высокая 8-916-375-86-69

■КОТТЕДЖ т. 8-985-131-84-63

■ПАРТН в бизн т. 8-985-131-84-63

■ПОВАР срочно в школу №8, полный соцпакет т. 2-72-71

■ПОВАР, повар-кондитер на выпечку пирогов. 8-903-674-37-78,8-905-796-49-26

■ПОВАР, помощник повара в кафе «Жар-пицца» т. 8-929-673-99-45

■ПОМ.БУРОВИКА кВС 8-925-447-18-32

■ПРОДАВЕЦ-КОНСУЛЬТАНТ в магазин модной одежды з/п от 15т руб гр.2/2 3-15-55, 8-916-454-42-60

■ПРОДАВЕЦ-ОФОРМИТЕЛЬ в отдел упаковки подарков т.8-903-547-34-42

■ПРОДАВЩИЦЫ (молодые) в интим-магазин телефон. 8-909-665-64-79

■РАБОТНИК на склад. График 5/2, оформление по ТК РФ. Зарплата достойная. тел. 8-926-907-94-66

■РАМЩИК на пилораму 8-906-721-1457

■СОТРУДНИКИ в компанию (Германия) автопрограмма 8-926-938-77-80

В ТРЦ "Олимп"
В РЕСТОРАН срочно требуются:
ОФИЦИАНТЫ
УБОРЩИЦА
8(49624) 9-97-02

ВСЕ ВАШИ ОБЪЯВЛЕНИЯ В РУБРИКЕ «АВТО» АВТОМАТИЧЕСКИ ПОПАДАЮТ НА НАШ ПОРТАЛ www.nedelka-klin.ru

■ СОЦРАБОТНИК с ВО, знание ПК, делопроизводства для незрячего. Клин. т. 8-919-765-14-30

■ СТРОИТЕЛЬНАЯ компания проводит набор дипломированных строителей 8-499-409-09-81

■ ХОЧЕШЬ зарабатывать? Звони! т. 8-903-578-76-92

■ ШВЕИ для пошива штор 8-916-731-85-79

ИЩУ РАБОТУ

■ ВОДИТЕЛЬ своя газель тент Дмитрий.8-916-389-11-83

Услуги /строительство и ремонт/

■ АВТОЭЛЕКТРИК 8-909-674-74-63

■ БАНИ дома, коттеджи, фундамент, крыши, заборы 8-903-515-83-88

■ БАНИ под ключ от 170 т.р. Дома 6х6 от 330 т.р. брус профилированный, не требует отделки. Окна, двери входят, на все договор. Гарантия. т. 8-963-787-62-34, 76-771, 8-903 977-59-49

БРИГАДА строителей все виды строительных и отделочных работ гр. РФ, 8-925-504-79-14

■ БУРЕНИЕ скважин на воду 1800 руб/м.п. 8-985-644-99-44

■ ВАННА под ключ 8-929-605-91-27

■ ВАННА под ключ 8-963-722-18-90

■ ВАННА под ключ потолки ламинат обои шпаклевка 8-906-089-65-58

■ ВАННА под ключ т. 8-903-613-86-63 Сергей

■ ВАННЫ эмалируем 8-905-703-99-98

■ ВЕСЬ ремонт кв 8-926-703-72-69

ВНУТРЕННЯЯ отделка домов квартир коттеджей офисов 8-925-504-79-14

■ ВОДОПРОВОД устр утечек замена от колодца к дому отопление канализац. свар раб903-001-67-88

ВОРОТА заборы калитки автонавесы 8-925-504-79-14

■ ВСЕ виды строит работ от фундамента до кровли 8-903-578-50-01

■ ДОРОЖНОЕ стр-во асфальт. крошка тротуар. плитка доставка грузов ПГС песок щебень земля торф 8-905-720-14-80

■ ИЗГОТОВИМ теплицы: сварные любых размеров поликарбонат 4мм: 2,2х4 - 17000р.; 3х4 - 20000р.; 3х6 - 23000р.; 3х8 - 28000р. доставка установка бесплатно 8-903-221-61-68

■ КВАЛИФИЦИРОВАННЫЙ электросварщик и маляр по металлу т. 8-925-735-14-88

■ КОЛОДЦЫ, септики под ключ водопровод земл. работы доставка колец домики для колодцев т. 8-905-751-91-51

■ КОЛОДЦЫ, септики чистка ремонт углубление водопровод любой сложности копка траншеи т. 8-909-663-85-24

■ КОМПЛЕКСНЫЙ ремонт, местные 8-906-083-52-24

■ КОПКА ремонт, местные 8-985-644-99-44

КРЫШИ кровля фундаменты срубы каркасные дома 8-925-504-79-14

■ МОНТАЖ и ремонт кровли фасадов 8-903-790-65-32

■ МУЖ на час - сантехника электрика двери полы окна ПВХ сборка и ремонт мебели и многое др. т. 8-903-966-06-35

■ ОБОИ ламинат и тд 8-926-104-2739

■ ОТДЕЛОЧНЫЕ плотницкие сантехнические работы фундамент местные 8-909-162-53-55

■ ОТОПЛЕНИЕ водоснабж. гарантия обслуживание 8-903-555-35-53

■ ОТОПЛЕНИЕ водоснабжение канализация сантехн. 8-926-276-90-36

■ ПЛОТНИКИ строительство отделка ремонт 8-909-948-94-55

■ ПОКРАСКА шпаклевка, обои, декоративная шпаклевка, краска т. 8-925-175-25-17

■ ПОКРАСКА шпаклевка, обои, откосы, выравнивание стен, потолков 8-926-185-42-61; 2-75-85

■ РЕМ кв обои ламинат штукатурка и тд быстро качес 8-926-104-27-39

■ РЕМ. КВ-Р от и до все виды ремонтно-монтажных работ санузел от 30 т.р. 8-926-673-03-89, 8-926-912-57-03

РЕМОНТ домов квартир офисов 8-925-504-79-14

■ РЕМОНТ кв обои ламинат стяжка штукатурка элект 8-926-703-72-69

■ РЕМОНТ квартир 8-962-911-52-04

■ РЕМОНТ квартир 8-963-722-18-90

■ РЕМОНТ квартир ванных комнат т. 8-903-613-86-63 Сергей

■ РЕМОНТ квартир качественно недорого 8-903-578-50-01

■ РЕМОНТ квартир т. 8-909-993-63-17

■ РЕМОНТ квартир, домов, офисов, все малярные работы. Быстро, качественно т.8-929-511-37-21

■ РЕМОНТ квартир, домов, офисов. Большой опыт работы, доступные цены. т. 8-925-801-10-07

■ РЕМОНТ квартир, плитка, электрика, малярные работы т. 8-926-499-72-81

■ РЕМОНТ квартиры гипсокартон шпаклевка обои плитка и т.д. 8-916-451-18-40

■ РЕМОНТ мет. дверей врезка замков 8-968-915-41-64 с 9 до 20

■ РЕМОНТ отделочная работа гипсокартон ламинат обои декоративная краска декор штукатурка 8-926-568-47-35 Ольга, 8-962-949-51-45 Андрей

■ САНТЕХ электр 8-903-578-50-01

■ САНТЕХ. отопление водоснабжение ванна под ключ 8-926-912-57-03

■ САНТЕХНИК. Работы любой сложности, гарантия обслуживания т. 8-903-555-35-53 Артем

■ СТРОИТЕЛЬСТВО домов бань брус бревно отделка крыши фундамент лестницы установка печей 8-909-948-94-55

■ СТРОИТЕЛЬСТВО ремонт дома бани кровля заборы 8-926-673-03-89

■ УСТ. МЕЖКОМН. дверей отделка лоджий балконов 8916-320-31-98

■ УСТ. межкомн.дверей качество другие отдел. раб. 8-916-320-31-98

■ УСТАНОВКА качественно межкомнатные двери замер консультации 8-905-710-67-62, 8-915-214-81-18

■ УСТАНОВКА межкомнатных дверей откосы ВХ ДВ 8-909-992-48-47

■ ФУНДАМЕНТЫ заборы автонавесы парники сварочные работы 8-903-202-65-15, 8-968-354-37-91

КИРПИЧ
облицовочный с доставкой
8-903-578-97-21

ВАМ НУЖЕН ПЕНОПЛАСТ
ПРИЕЗЖАЙТЕ К НАМ НА ЗАВОД в с-з «ПОБЕДА»
ПСБ-С15, ПСБ-С25
ПСБ-С35, ПСБ-С25Ф
8-985-766-17-65, 2-15-06
www.penoplast-klin.ru

■ ШПАКЛЕВКА покраска, обои, откосы, выравнивание стен, потолков 8-968-816-86-88; 2-75-85

■ ШПАКЛЕВКА покраска, обои, плинтусы, откосы 8-925-890-38-04

■ ЭЛЕКТРИК монтаж любой сложности 8-915-232-25-12 Дмитрий

■ ЭЛЕКТРИКА качественно недорого 8-926-272-18-28

■ ЭЛЕКТРИКА т. 8-968-676-46-85

■ ЭЛЕКТРОМОНТАЖ - любой каприз т. 8-903-747-19-28

■ ЭЛЕКТРОМОНТАЖ сборка ремонт электрощитов 8-903-184-63-90

■ ЭЛЕКТРОМОНТАЖНЫЕ работы 8-915-269-91-81

ПРОДАМ
стройматериалы

■ ДРОВА колотые 8-906-036-04-88

■ ДРОВА березов. 8-903-286-04-40

■ ДРОВА колотые 8-965-181-10-31

■ СРУБЫ 3х4, 5х3, 6х3, 6х4, 6х5, 6х6,достав сбор 8-915-739-26-76

Услуги /грузоперевозки/

■ А/ГАЗЕЛИ 4м 8-926-826-41-54

■ А/ГАЗЕЛЬ буд. 4м 8-985-167-36-39

■ А/ГАЗЕЛЬ грузчик 8-916-389-11-83

■ АВТО ГАЗЕЛИ 4м 8-916-066-82-95

■ АВТОБУС 18 мест театры свадьбы концерты 8-965-198-68-69

■ АВТОГАЗЕЛЬ т. 8-905-537-12-17

■ АВТОКРАН КАМАЗ - вездеход 25т,32 м т: 8-903-578-65-40

■ ГАЗЕЛИ 4м 8-905-717-81-88

■ ГАЗЕЛЬ грузчики 8-903-713-24-06

■ ГАЗЕЛЬ недорого 8-905-709-25-90

■ ГАЗЕЛЬ тент, грузчики. т. 8-915-402-36-32

■ ГАЗЕЛЬ тент. т. 8-926-767-63-57

■ ГРУЗОПЕРЕВОЗКИ 8-903-713-24-06

■ ГРУЗОПЕРЕВОЗКИ 8-906-086-95-61

■ ГРУЗОПЕРЕВОЗКИ газель т. 8-915-142-83-30

■ ГРУЗОПЕРЕВОЗКИ до 6,5 тонн Моск. обл. - Москва бортовой Фотон 8-926-198-95-49 Борис

■ ГРУЗОПЕРЕВОЗКИ по РФ и области 20 М3 5т грузчики т:8-909-162-53-55

АВТОКРАНЫ
25 тонн - 22 метра
14 тонн - 14 метров
8-910-453-06-94

■ ДОСТАВКА грузчик 8-916-389-11-83

■ КАМАЗЫ манипуляторы. 8-903-000-57-75

■ МАНИПУЛЯТОР камаз недорого 8-985-644-99-44

■ ПАССАЖИРСКИЕ перевозки Мерседес Vito новый 7м 8-905-717-81-88

■ ПЕРЕВОЗКИ Газель, тент 3х2. т. 8-903-170-91-15

■ РЕМОНТ, ТО мототехники и бензоинструмента. т. 8-929-671-55-95, 8-925-208-90-01

■ ТРАКТОР ямобур. 8-903-000-57-75

ЧИП-ТЮНИНГ. Мощность-выше, расход-меньше. 14 дней бесплатно. 8-915-494-68-86

■ ЭВАКУАТОР л/авто. 8-903-000-57-75

■ ЭКСКАВАТОР погрузчик + гидромолот.8-903-000-57-75

■ ЭКСКАВАТОР, погрузчик, самосвал. Земляные работы любой сложности т. 8-964-521-71-17

■ ЭКСКАВАТОР-ПОГРУЗЧИК погрузка вывоз снега земляные работы любой сложности услуги самосвалы 8 и 10 куб. ПГС песок щебень торф грунт 8-903-578-69-25

■ ЯМОБУР телескоп 4х4. 8-903-000-57-75

ЖИВОТНЫЕ

■ ШОТЛАНДСКИЙ кот на вязку 8-903-555-90-11

■ ЩЕНОК йоркширского терьера 8-915-002-02-70

ООО "ЕЛИЗАВЕТА"
ЭВАКУАЦИЯ
ЛЕГКОВОГО И ГРУЗОВОГО АВТОТРАНСПОРТА
8-903-141-61-61
МАНИПУЛЯТОРЫ
АВТОКРАН-ВЕЗДЕХОД, 25 Т
ПОГРУЗИМ-ПЕРЕВЕЗЕМ-РАЗГРУЗИМ
БОЛЬШИЕ И МАЛЕНЬКИЕ. ВЕЗДЕХОДЫ.
ЯМОБУР, АВТОВЫШКИ, ДЛИННОМЕРЫ ЕВРОФУРЫ 82 КУБ. М.
НАЛ/БЕЗНАЛ, ГРУЗОПЕРЕВОЗКИ ОТ 1 КГ ДО 25 ТОНН

МАНИПУЛЯТОРЫ
(ТЯГАЧ-ВЕЗДЕХОД АВТОВЫШКА 21 м)
ЭКСКАВАТОР-ПОГРУЗЧИК
WWW.GRUZ-KLIN.RU
8-905-727-69-69
ЛАМИНИРОВАНИЕ
ПРОФИЛЬ ПВХ, ПОДОКОННИКИ, СЭНДВИЧ-ПАНЕЛИ, ИЗГОТОВЛЕНИЕ АРОЧНЫХ КОНСТРУКЦИЙ
8-905-545-22-66, 8-909-966-22-40

ОРТОПЕДИЧЕСКИЙ САЛОН ПРИГЛАШАЕТ НА РАБОТУ
- Продавцов-консультантов
- Медицинского представителя

- Стабильная зарплата
- Ежемесячные премии
- Оформление по ТК
- Оплачиваемый отпуск

г. Клин ул. Спортивная дом 21/33

Телефон в отдел кадров **8 (965) 217-90-48**

ЭЛЬДОРАДО

ПРИГЛАШАЕМ НА РАБОТУ НА СКЛАД
д. Хоругвино "Логопарк Север"

Водителей эл. погрузчика
з/п до 36 400
Кладовщиков
з/п до 32 500
Оператора ПК
з/п до 32 240
Комплектовщиков
з/п до 26 000

УСЛОВИЯ:
Оформление по ТК, обучение
Предоставляется питание
и корпоративный транспорт из:
- г. Солнечногорск
- г. Зеленоград
- г. Дмитров
- г. Клин

www.job.eldorado.ru

тел. **8 (968) 656 41 86**
8 (495) 787 78 00 доб. 404402/401

АФИША
6.03 - 12.03

Кинотеатр «Люксор»
Цена билетов: от 40 до 250 руб.
День студента – кино всего за 80 руб.
Цена билетов на фильмы от 80 до 390 руб.
Все дни недели на сеансы до 9:55 (включительно) – 50 руб.
"Фильм дня": с понед. по среду цена билета на определенный фильм - 100 руб.

ЛЮКСОР

- **ПРИКЛЮЧЕНИЯ МИСТЕРА ПИБОДИ И ШЕРМАНА**
- **300 СПАРТАНЦЕВ: ИМПЕРИЯ ВОЗРОЖДАЕТСЯ**

Подробности на сайте www.luxorfilm.ru или по тел. 8(49624) 9-49-22

Особенности выбора танцевальной одежды для детей

Именно в таких магазинах продается одежда, которая сшита в соответствии с ГОСТом. Она отличается высоким качеством и оригинальностью. Подобная одежда не должна сковывать движения детей. Да и по тематике костюмы тоже отличаются. Для цыганских танцев нужна одна одежда, а для русских народных - другая. Важно отметить, что детская танцевальная одежда должна выбираться в первую очередь в зависимости от пола ребенка и его возраста.

ТАНЦЕВАЛЬНАЯ ОДЕЖДА ДЛЯ ДЕВОЧЕК

Девчонки от 3 лет должны быть одеты в платья, для пошива которых использовалась ткань не более двух цветов или оттенков. То же касается одежды для девочек от 3 до 6 лет. Тут главное, чтобы на платье не было много украшений, они будут мешать.

ТАНЦЕВАЛЬНАЯ ОДЕЖДА ДЛЯ МАЛЬЧИКОВ

Одежда для мальчиков от трех лет должна подбираться наиболее тщательно, поскольку чем младше участник, тем более строгие требования предъявляются к его внешнему виду. Если ваш малыш постарше, например от 3 до 6 лет или от 6 до 8, то он уже может сам участвовать в выборе костюма и высказывать мнение о том, удобно ли сидит на нем та или иная вещь или нет. Мальчишки от 8 до 12 лет часто выступают в классических брюках и белой рубашке, если, конечно, это не стилизованный танец. Тут выбор будет намного труднее, так как всем детям из одного коллектива нужно будет либо сшить одинаковые костюмы, либо их купить. Причем это нужно будет сделать как для мальчиков, так и для девочек.

А вот с тренировочной одеждой все будет попроще, здесь главное, чтобы костюм был удобный - это могут быть шорты, носочки, легкая хлопчатобумажная футболка и чешки или специальная танцевальная обувь.

ОБУВЬ ДЛЯ ТАНЦЕВ

Стоит строго подойти к выбору обуви. Критерии выбора обуви для детей очень строги. Она должна быть качественной и только из натуральных материалов, начиная от верха и заканчивая стелькой. Во время занятий и репетиций ноги ребенка испытывают повышенную нагрузку, снизить которую можно только с помощью обуви хорошего качества. Обычно для репетиций подходят чешки, но «правильные» чешки можно купить не в любой детском магазине. Это должны быть такие чешки, которые идеально подходят вашему ребенку по размеру: длине, ширине, высоте и т. д. На примерку обязательно приведите ребенка, чтобы уже наверняка купить обувь нужного размера.

Главное, помнить, что каждый танец имеет свои особенности. Поэтому стоит также ориентироваться на советы преподавателя, который расскажет, что нужно приобрести и где.

Правильный спортивный инвентарь

Первым шагом для организации физического развития детей является приобретение детского спортивного комплекса, который можно купить как для улицы, удачно расположив его на даче, так и для дома. Как правило, все спорткомплексы уже укомплектованы определенным набором инвентаря: шведская стенка, веревочная лестница, канат, кольца, качели и многое другое. Здесь все зависит от выбранной модели, поэтому и набор инвентаря меняется. Впоследствии можно самим дополнять уголок различными спортивными элементами.

А если ваш ребенок захотел заниматься баскетболом, то тогда ему непременно нужно приобрести баскетбольный мяч и баскетбольное кольцо с щитом, чтобы он смог оттачивать свое мастерство. Этот вид спорта развивает координацию, точность, улучшает навыки работы в команде, а также совершенствует физическую форму ребенка. Некоторые мальчишки занимаются боксом, а значит и боксерские перчатки должны быть у него под рукой, да и груша боксерская не помешает, если, конечно, у вас есть где повесить ее в квартире. Хотя, скоро наступит лето, поэтому боксерский ринг можно организовать и на даче. Но не надо забывать, что детей нужно приучать к спорту уже с года. В этом возрасте им можно купить гимнастические мячи, на которых они будут вместе с мамой упражняться. Стоит приобрести и качели, которые наверняка не займут много места в доме. А уже когда ребенок подрастет, он сам вам намекнет на то, чем он хочет заниматься.

И конечно же, у детей обязательно должен быть велосипед. Совсем в маленьком возрасте - это велосипед-каталка с ручкой для того, чтобы родители могли его катить, в более старшем возрасте - это четырехколесный велосипед, а в подростковом уже двухколесный.

Можно купить фигурные коньки. Благо, в Клину есть Ледовый дворец, в котором на льду можно кататься круглогодично. Фигурные коньки можно заменить роликовыми. К ним обязательно нужно приобрести шлем, наколенники, налокотники. Нога ребенка быстро растет, а поэтому любые коньки нужно обновлять по мере того, как изменяется размер стопы вашего чада.

Пришла пора пополнить запасы канцтоваров

ТЕТРАДИ

Сейчас на рынке большое разнообразие школьных тетрадей. Плотность их должна быть высокой, чтобы чернила не просачивались и не мазали другой листок. Обложка тетради должны быть в выдержанных тонах, чтобы не отвлекала ребенка от учебного процесса. Плотная обложка с закругленными краями позволит тетради прослужить дольше. Если ваш ребенок в начальной школе, то тут стоит посоветоваться с учителем, который скажет, какие тетради лучше приобрести. В старших классах, как правило, дети уже сами могут зайти в магазин и купить себе подходящие тетради.

РУЧКИ

Возраст ребенка - вот что нужно учесть при выборе ручки. Главное, знать то, что неправильно выбранная ручка может испортить почерк ребенка. Шариковая ручка с толщиной стержня 0,5-0,7 мм больше подойдет для младших школьников, а гелевая - для школьников, имеющих навык письма. Чтобы ребенку было комфортно писать, рекомендуются легкие ручки с мягким покрытием. Не рекомендуются толстые, скользкие и ребристые письменные принадлежности. Выбирая ручку в магазине, попробуйте пописать ей сами и попросите ребенка сделать то же самое.

КАРАНДАШИ И ФЛОМАСТЕРЫ

Карандаш лучше выбрать средней мягкости грифеля. К нему приобретите и точилку, чтобы ребенок смог сам поточить сломанный карандаш. При выборе карандашей нужно обратить внимание на их форму. Карандашами круглой формы писать и рисовать неудобно, потому что они постоянно скользят. От карандашей с многогранной формой очень быстро устают пальцы. Поэтому наиболее удобны эргономичные карандаши трехгранной формы. Хорошие фломастеры на письме не скрипят, и если есть возможность - при покупке проверьте каждый фломастер. Лучше выбирать дорогие фломастеры, они, как правило, качественные, и их хватает надолго, а вот дешевые китайские фломастеры быстро перестают писать. Набора из 6-8 фломастеров вполне хватит ребенку для школьных занятий.

ПЕНАЛ

Ну и конечно же, канцелярские принадлежности нужно где-то хранить. Для этого купите пенал, если вы не купили его раньше. Или купите новый, если износился старый. Мягкий пенал будет весьма кстати, у таких есть дополнительные карманы на застежках. А вот пластмассовый пенал уже выходит из моды. Во-первых, при падении в классе он наделает много шума, а во-вторых, он может быстро сломаться.

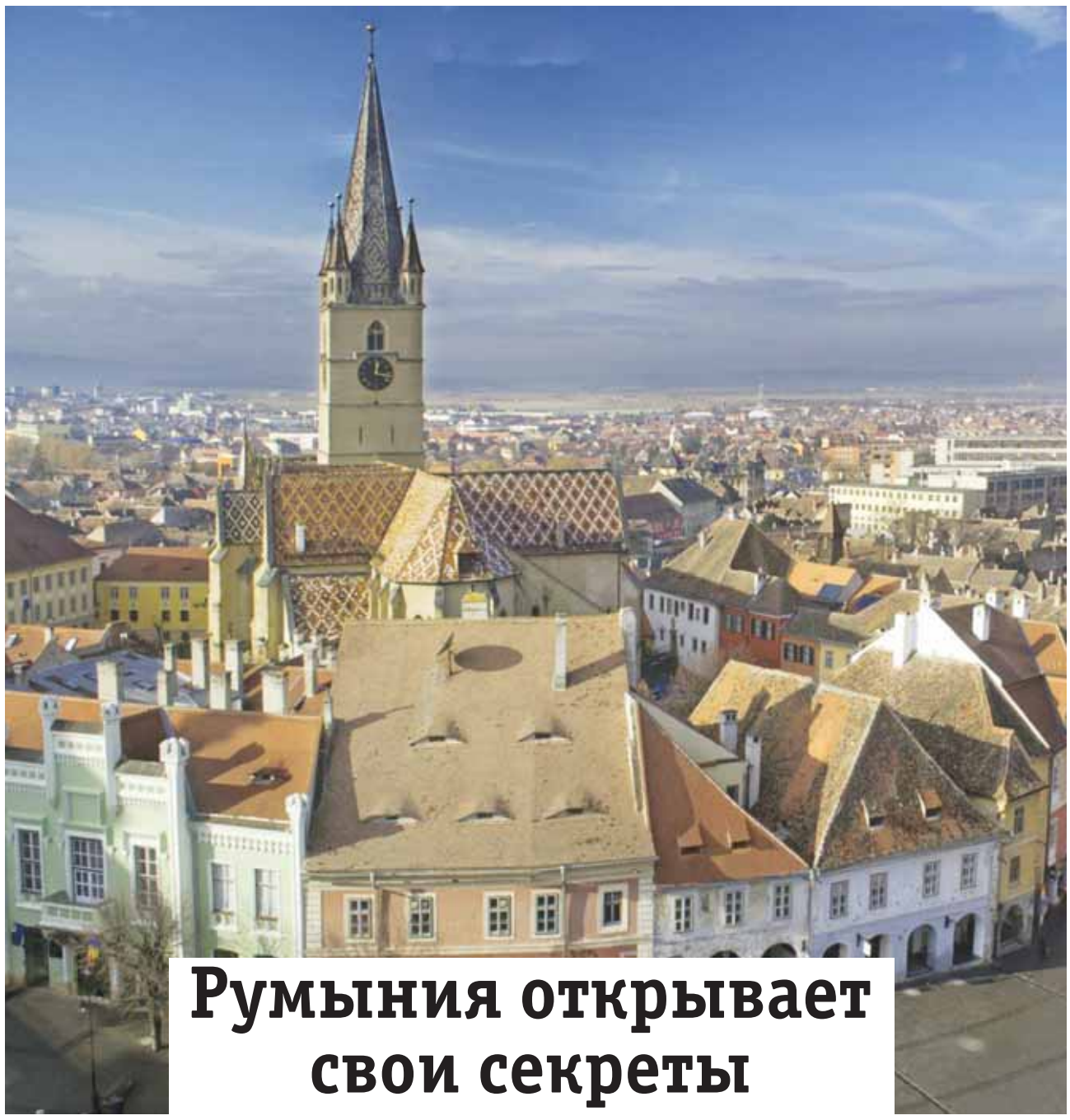

Румыния открывает свои секреты

В нынешнем году активно продвигает свои услуги туристический рынок Румынии, чье Управление по туризму (ANT) разработало специальную программу для продвижения отрасли на европейские рынки, в реализации которой примут участие местные туристические агентства.

Как сообщили представители ANT, на разработку такой программы вдохновил опыт привлечения в страну туристов из азиатских стран, в частности из Японии. Сейчас, по данным представителей румынских туркомпаний, ежегодно в страну приезжает 12 тысяч японцев. А жители Северной Европы все чаще запрашивают комплексные турпакеты, позволяющие посетить сразу Румынию и Молдавию. Причем, как сообщает ANT, очень полюбили Румынию жители страны Суоми. С финскими туркомпаниями румынские партнеры заключили договор даже уже на 2015 год. По этому договору организуются пакетные семидневные туры стоимостью 750 евро для пожилых граждан Финляндии. Туристов разместят в 3-4-звездочных гостиницах и организуют поездки в долину Прахова в Южных Карпатах, у подножия массива Бучеджъ, где расположились многочисленные курортные круглогодичные зоны, и Трансильванию, связанную с именем мистического графа Дракулы. Этот опыт и позволяет надеяться на успешную реализацию созданной амбициозной программы привлечения новых туристов из разных стран, и в том числе из России.

Национальные туркомпании считают, что наиболее привлекательны в этих странах пеший и приключенческий туризм, обилие культурно-исторических направлений. Гости из Азии и Европы, по данным ANT, выбирают, как и финны, путешествия по долине реки Прахова, но еще и поездки на север Молдавии и, разумеется, в Трансильванию.

Как сообщает то же румынское Управление по туризму, к его стране проявляют интерес люди в возрасте от 35 до 90 лет. Причем, например, запрос на туры в Румынию очень много подают испанцы в возрасте от 40 лет. Как сами они объясняют, финансовый кризис их особо не беспокоит, а Румыния вполне доступна в денежном отношении для интересного отдыха.

Румынская программа агрессивного маркетинга на ключевых для туризма Румынии рынках рассчитана на 2-3 года и направлена главным образом на Великобританию, Израиль, Германию, Испанию, Россию и другие страны. Как сообщило ANT, интерес к Румынии проявляют турагентства Канады, Турции, азиатских стран.

Сообщество туркомпаний берет туристов под свою защиту

Неустойчивость валют доставляет немало хлопот туристическим компаниям, которые формируют туристический продукт для россиян в долларах и евро в зависимости от направления работы, а продают его в рублях. Один день задержки с оплатой за турпродукт с теми, кто его предоставляет, может серьезно сказаться на общем благополучии туристической фирмы. Покупатель путевки при этом свои деньги отдал сполна и заранее. Поэтому он уверен, что получит свой оплаченный отдых.

Но все же у немалого числа клинчан, наметивших отдохнуть этим летом за рубежами России, таятся сомнения. Ведь все же в прошлом году, более спокойном в отношении валют, произошло почти десять банкротств туркомпаний разного масштаба. Неприятный инцидент с клинскими туристами, у которых под угрозой срыва оказался отпуск, произошел и с одной из давно работавших на туристическом рынке компаний.

Не случатся ли банкротства в нынешнем году? А если случатся, то будет ли защищен ни в чем не повинный турист?

Над ответами на эти вопросы уже не один год работает сообщество туристических компаний. В этом году, например, им создана «карта массовых направлений». В соответствии с ней по каждому направлению, пользующемуся наибольшей популярностью у россиян, определяются два-три крупных туроператора, которые и станут оперативно действовать в кризисных ситуациях, помогая российским туристам, оказавшимся в щекотливой обстановке либо за рубежом, либо в аэропорту вылета на отдых. Для этого сообщество туркомпаний создает свой специальный денежный фонд, из которого затем компенсируются затраты, которые туроператоры понесут во время «тушения» кризисной ситуации. Причем совместно с туроператорами обязательно работает представитель Росавиации, что при взаимодействии с воздушным ведомством исключает недоразумения и задержки в решении вопросов туристов. Это позволит защитить отдых россиян за рубежом и гарантирует их возвращение домой, если вдруг, как это случалось прежде, отель запросит дополнительно деньги за проживание или не прилетит вовремя самолет.

На 18 апреля в Москве назначено большое собрание региональных туристических фирм и компаний, туристических операторов и других участников туристического рынка. На нем намечено обсудить дополнительно все вопросы, которые позволят отдыхать российским туристам, приобретшим путевки, без каких-либо дополнительных неприятностей и волнений. Поэтому уже сейчас клинские туристические компании спокойно продают туры во все уголки земли, гарантируя достойный отдых, и предлагают воспользоваться услугами раннего бронирования. Приобретение путевки по этой системе позволяет затем не думать уже о скачках валют.

ХОККЕЙ

А чуда не произошло

vhlru.ru

В Перми забивали только хозяева

После просмотра двух трансляций из Перми, где в первом раунде плей-офф чемпионата ВХЛ «Титан» встречался с местной командой, мне вспомнились строчки из песни Вероники Долиной:

Мы все надеялись на чудо,
А чуда что-то нет покуда,
А чуда не произошло.

За 133 минуты чистого времени клинчане пропустили от второй команды лиги всего три шайбы. Это - хорошо. Но ведь и не забили ни одной. И это - очень плохо. Теперь остается надежда на родные стены. Удастся ли «Титану» вернуть серию в Пермь, мы узнаем уже в конце текущей рабочей недели. Напомним, что борьба идет до четырех побед одной из команд.

2 марта. 1/8 плей-офф. 1-й матч. «Молот-Прикамье» (Пермь) - «Титан» 2:0 (1:0, 0:0, 1:0)

1:0 - (10, бол.), 2:0 - (54, бол.)

5 300 зрителей.

Андрей Никишов, главный тренер «Титана»:

- Игра проиграна. Но серия только началась. У нас были сегодня моменты для взятия ворот, но мы их не использовали. А с нолем голов - не выиграть. Настраиваемся на следующую игру. Сегодня хотелось бы отметить, что у нас был маленький «островок» болельщиков. Мы их слышали. Им - респект!

Александр Гулявцев, главный тренер «Молота-Прикамья»:

- Матч был неидеальный, если распределить его по периодам. Но коллега правильно подметил: серия только начинается. Постараемся наладить некоторые аспекты игры, которые нас не устраивают. Хочу поблагодарить болельщиков за отличную поддержку. Народу сегодня много пришло.

3 марта. 1/8 плей-офф. 2-й матч. «Молот-Прикамье» (Пермь) - «Титан» 1:0 ОТ (0:0, 0:0, 0:0, 1:0)

4 300 зрителей.

Андрей Никишов, главный тренер «Титана»:

- Пока нам хоккейный бог не улыбается. Игра была равная. К сожалению, результат не в нашу пользу. Но серия продолжается. Вся борьба еще впереди.

Александр Гулявцев, главный тренер «Молота-Прикамья»:

- Попросили ребят потерпеть. Матчи тяжелые. Каждая ошибка может стать решающей. Кто сказал, что будет легко? Видите, абсолютно равные игры. Но где-то на один шаг мы были впереди. За счет чего и выиграли.

Промежуточные результаты всех серий: «Молот-Прикамье» - «Титан» 2:0, ТХК - «Буран» 0:2, «Рубин» - «Ариада» 1:1, «Сарыарка» - Динамо» Б 1:1, «Торос» - «Сокол» 2:0, «Южный Урал» - «Нефтяник» 1:1, «Кубань» - «Лада» 2:0, «Дизель» - «Казцинк-Торпедо» 1:1.

Анонс. 6, 7 марта. 1/8 плей-офф. 3-й и 4-й матчи. «Титан» - «Молот-Прикамье» (Пермь). Начало в 18:30.

ФУТБОЛ

Все идет по плану

Фото: Дмитрий Кириллов

Сергей Камынин (№ 7) забивает свой третий мяч в игре

В очередном матче турнира по зимнему футболу памяти В. И. Гуляева «Титан» победил за явным преимуществом.

1 марта. 8-й тур. «Титан» - «Металлист-Королев» 5:1 (4:1)

1:0 - Камынин (8), 2:0 - Фельк (21), 3:0 - Камынин (30, с пенальти), 4:0 - Камынин (35), 4:1 - (44, с пенальти), 5:1 - Ахтямов (86, с пенальти)

Вадим Шаталин, главный тренер «Титана»:

- Команду из Королева мы не могли обыграть пять лет. Сегодня удалось. Забили быстрые мячи, контролировали ход игры. Реализовали процентов сорок голевых моментов. Это - хороший показатель. Но, к сожалению, «Металлист» выступал не в сильнейшем составе. Нам это не на руку, поскольку в «Титане» идет просмотр новых игроков и хотелось проверить их в условиях более серьезного сопротивления соперника. Один из новичков, Герман Фельк, произвел благоприятное впечатление, забил хороший гол. Надеюсь, мы продолжим наше сотрудничество. Капитан команды Дмитрий Иванов пропускал матч из-за микротравмы.

- Какие позиции требуют усиления?

- Мы пока не определились с центральным и левым защитниками. Ищем, пробуем. Турнирных задач на данном этапе не ставим. В целом подготовка команды идет по плану. К первенству России должны подойти в полной боевой готовности.

Интервью с Сергеем Камыниним, нападающим «Титана»

- Сергей, в турнире памяти Гуляева ты забил 7 мячей, а сейчас сделал хетрик. Значит, ты уже готов к летнему сезону?

- Пока не полностью. Надо улучшать взаимопонимание с партнерами. Свою физическую форму оцениваю на 80 % от идеальной.

- Сейчас ты играешь на краю нападения. Насколько близка тебе эта позиция?

- Тренерам виднее. И потом, с краю всегда есть возможность сместиться в центр и пробить по воротам, чем я и пользуюсь.

- Какие бомбардирские планы строишь на предстоящий сезон?

- В прошлом году я забил 21 мяч. Теперь надо двигаться дальше и постараться перекрыть достигнутый результат.

Анонс. 8 марта. 9-й тур. «Титан» - «ВДВ-СпортКлуб» (Наро-Фоминск). Начало в 13:00.

	И	В	Н	П	Мячи	О
1. «Чайка» (Юбилейный)	8	6	2	0	21-8	20
2. ФК «Истра»	8	5	2	1	26-13	17
3. «Олимпик» (Мытищи)	8	4	3	1	20-9	15
4. «Долгопрудный-2»	8	4	2	2	14-13	14
5. «Титан» (Клин)	8	3	1	4	16-14	10
6. «Спарта-2» (Щелковский район)	8	2	4	2	11-10	10
7. ДЮСШ (Краснознаменск)	8	2	1	5	9-18	7
8. «Металлист-Королев»	8	1	4	3	14-17	1
9. «Олимп» (Одинцово)	8	1	2	5	10-22	5
10. «ВДВ-СпортКлуб» (Наро-Фоминск)	8	0	3	5	12-29	3

ВОЛЕЙБОЛ

Итоги 13-го тура

2 марта прошли матчи 13-го тура открытого первенства Клина: «Спас-Заулок» - «Динамо» 0:3, «СВ» - «Звезда» 3:2, «Триада» - «Стеклотара» 1:3, «Сенеж» - «Поварово» 3:0, «Спас-Заулок» - «Нудоль» 0:3. Положение лидеров: 1. «Динамо» (34). 2. «Сенеж» (33). 3. «Поварово» (30). 4. «Стеклотара» (28). 5. «Нудоль» (27).

ТЕННИС

Вошла в сотню

kruzhkova.ru

Дарья Кружкова принимает мяч

В международном турнире серии ITF в Кишиневе Trofeul D.Sturdza 15-летняя клинчанка Дарья Кружкова заняла 1-е место в одиночном разряде и дошла до финала в парном. Благодаря заработанным очкам Даше удалось войти в мировую сотню теннисисток в возрасте до 18 лет.

В спортивном зале Автоколонны 1792 прошел микст-турнир, посвященный Международному женскому дню. Участвовали 12 пар из Твери, Москвы, Солнечногорска, Рыбинска и Клина. Победили Мария Князюк (Москва) и Владислав Маников (Клин). В финале они обыграли Анастасию Золину (Клин) и Владимира Пахилько (Москва).

Стартовало зимнее первенство Клина среди теннисистов сильнейшей группы. Звание чемпиона города разыграют 8 претендентов по олимпийской системе. Соревнование продлится до конца марта.

ШАХМАТЫ

На мужском празднике победила женщина

Фото: Игорь Гульков

Мещерский и Калимулин разыгрывают дебют

23 февраля в шахматном клубе на Советской площади состоялся праздничный блиц-турнир, который одновременно являлся отборочным соревнованием к финалу Кубка почетного председателя шахматной федерации П. Н. Петрова. За досками собрались 20 участников. Неожиданную победу одержала Лидия Гусева с результатом 15,5 очков из 19 возможных. 2-е место занял Андрей Мещерский, 3-е - Владимир Калимулин. А 2 марта состоялся финал, в котором по традиции борьбу вели 12 сильнейших шахматистов города, игравших между собой в два круга. Одержав 20 побед и сделав всего 2 ничьи, кубок выиграл международный мастер Игорь Гульков. Вслед за ним финишировали Олег Кузнецов, Андрей Мещерский и Владимир Калимулин. Эта четверка получила право участвовать в Кубке 2015 года без отбора. Все 12 участников финала были награждены ценными призами от П. Н. Петрова.

9 марта пройдет очередной праздничный блиц-турнир, посвященный Международному женскому дню. Начало в 13:00. Приглашаются все желающие.

Обсудите новости спорта на нашем форуме
www.nedelka-klin.ru

ОБО ВСЕМ ПРИМЕЧАТЕЛЬНОМ СООБЩАЙТЕ ПО ТЕЛ. 2-70-15

Служба информации: Тел.: 8 /49624/ 2-70-15 E-mail: info@nedelka-klin.ru
№ 8 (551) 8 марта www.nedelka-klin.ru

Мария Кожевникова родила сына

Российская актриса и депутат Госдумы Мария Кожевникова впервые стала мамой. Радостное событие произошло в январе 2014 года.

Мария Кожевникова тщательно скрывала свое интересное положение - она несколько месяцев не появлялась на публике, а в свои социальные сети выкладывала старые фотографии. Марии пришлось отказаться и от нескольких съемках в проектах.

Но сейчас, после рождения сына, Кожевникова понемногу возвращается к работе. Как сообщает журнал Heat, недавно Мария впервые после родов вышла в свет - она появилась на премьере фильма «С 8 Марта, мужчины». Кстати, в этой картине Мария должна была играть главную роль, но из-за беременности отказалась, а вместо себя предложила Марию Берсеневу.

Напомним, что в сентябре 2013 года Кожевникова вышла замуж за своего бойфренда по имени Евгений. Пара обвенчалась в Свято-Николаевском соборе в Ницце.

Анжелика Варум готовится родить второго ребенка

44-летняя певица Анжелика Варум и ее супруг Леонид Агутин готовятся к пополнению в семействе.

Анжелика Варум и Леонид Агутин сами рассказали журналистам о своих планах. По словам звезд, они решились на второго ребенка недавно и мечтают о сыне, так как дочка у них уже есть - 15-летняя Лиза.

Кстати, Лиза уже давно живет в Майами, может быть, поэтому Варум и Агутин решились на второго ребенка? Анжелика, несмотря на свой возраст, хочет рожать сама, так что суррогатное материнство пара не рассматривает.

Мэри-Кейт Олсен выходит замуж за Саркози

Одна из близняшек Олсен собирается выйти замуж за брата экс-президента Франции Николя Саркози.

Мэри-Кейт Олсен получила предложение руки и сердца от банкира Оливье Саркози, сообщает Us Weekly. Теперь на безымянном пальце актрисы и модельера появилось новое дорогое украшение - кольцо, подаренное Оливье в честь помолвки.

Первые слухи о помолвке Олсен и Саркози появились в декабре 2013 года. Тогда Мэри-Кейт была замечена в бутиках Лос-Анджелеса, где она подыскивала подходящее помолвочное кольцо. По словам работников магазинов, звезду не интересовали украшения дешевле 100 000 долларов. Судя по всему, Мэри-Кейт все же удалось найти подходящее кольцо.

Роман Оливье Саркози и Мэри-Кейт Олсен длится два

года. У влюбленных большая разница в возрасте - 16 лет. Однако это их нисколько не смущает. Сейчас они живут вместе в таун-хаусе в Нью-Йорке.

«Опять двойка»

В выделенные клетки вписывайте по две буквы!

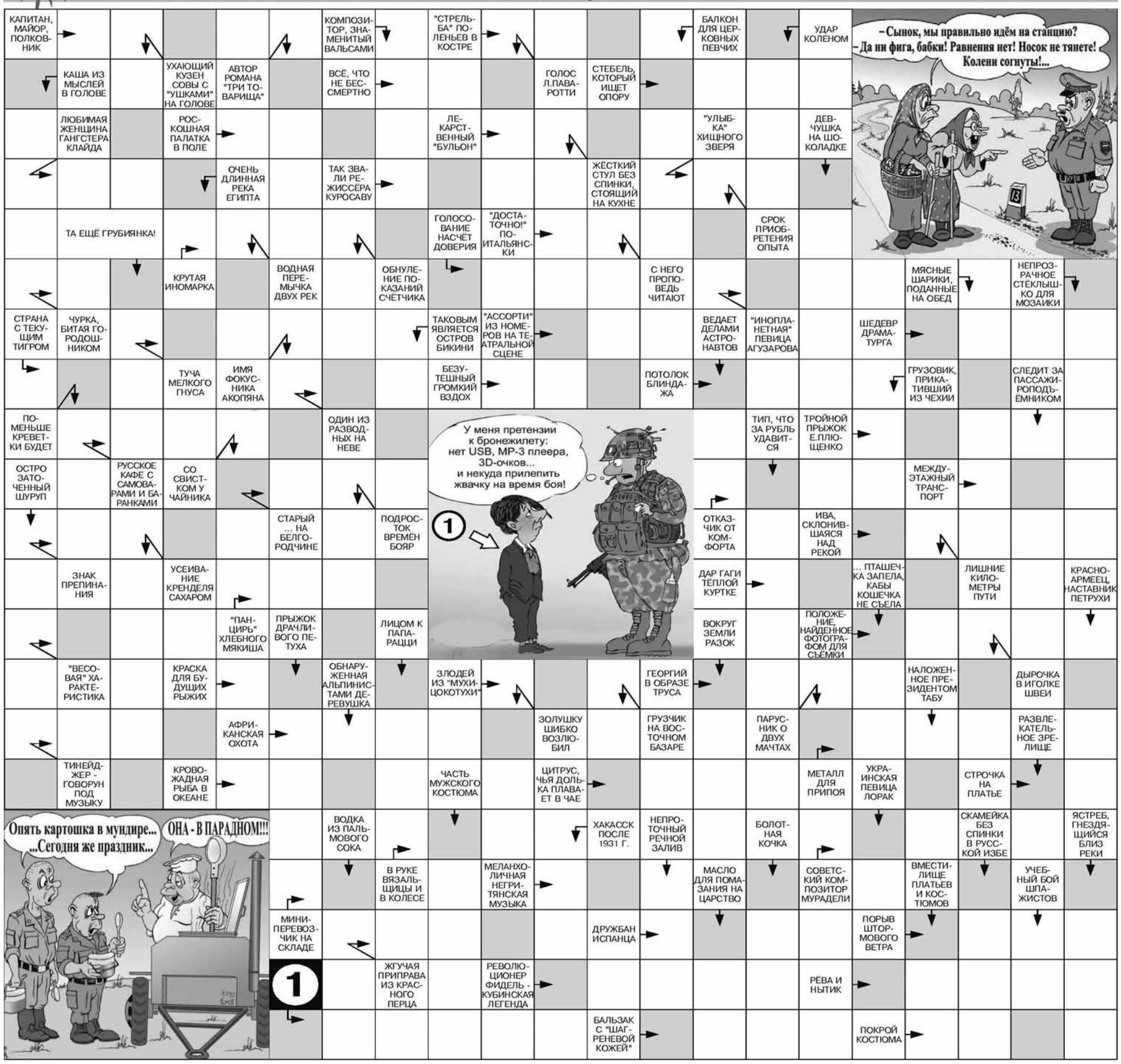

ЗАПЧАСТИ ИЗ КОРЕИ
DAEWOO KIA CHEVROLET
Mobil 1
официальный партнер
МЫ РЕКОМЕНДУЕМ
г. Солнечногорск, Ленинградское ш., 63 км, м/р Рекинцо, д. 2
т. 8-926-411-53-03
г. Клин, Ленинградское ш., 88 км, стр. 73-1б
т. 8-926-404-55-44, 8(49624) 55-7-39
АВТО-ЭМАЛИ

СТАРИННОЕ ГАДАНИЕ
СНЯТИЕ ПОРЧИ
100% ПРИВОРОТ и мн. др.
Помогу тем, кому не помогли.
8-926-430-19-30
8-906-091-45-98

магазин «Офисный Мир»
Доставка до офиса
- Канцелярские и офисные товары
- Товары для детского творчества
- Офисная мебель и кресла
- Сейфы и металлические шкафы
- Компьютеры и оргтехника
- Картриджи
- Картины и открытки
- Сувениры
Принесите старый КАРТРИДЖ - получите НОВЫЙ здесь и сейчас!
8(49624) 5-58-24
8(49624) 2-40-80, 5-50-77
Ленинградское ш., 88 км, здание заводоупр. "Клинволокно"

Туристическое агентство «КЛУБ ПУТЕШЕСТВЕННИКОВ»
Любая точка мира для вас!
Индивидуальный подход к каждому клиенту!
Постоянные АКЦИИ и СКИДКИ!
Отдыхайте легко вместе с нами!
5-84-24, 2-70-15
8-963-772-44-14
и по адресу: г. Клин, ул. Лавровская дорога, 27б e-mail: i_riabova@nedelka-klin.ru

ПРОМСБЕРБАНК
Генеральная лицензия Банка России №1043
ЭФФЕКТИВНЫЕ ВКЛАДЫ
к 8 марта!
90 дней 9,0% годовых
180 дней 9,5% годовых
270 дней 11,41% годовых
Первоначальный взнос от 20000 рублей
Дополнительный взнос от 1000 рублей
Не является публичной офертой
Вклады застрахованы
www.promsberbank.ru
до +0,5% годовых по программе "Лояльность"
процентная ставка с учетом капитализации
Ждем Вас в нашем Дополнительном офисе:
г. Клин, ул. Дзержинского, д. 22
Консультации по телефону:
8 496 249 00 92

ХУДОЖЕСТВЕННЫЙ САЛОН
Де Багет
багетная мастерская
Был ремонт на целый фронт -
Вот порядок и комфорт.
Но вопрос возник один:
Не хватает вам картин!
Стиль, фантазия, кураж...
Не большой, но вернисаж!
Знает маленький секрет мастерская Де Багет!
Профессиональный подход и качество гарантируем!
НАКОПИТЕЛЬНЫЕ СКИДКИ
8-903-674-30-03
8-903-014-86-78
debaget2007@mail.ru
www.debaget.com
ТЦ "ЮБилейный", 2-ой этаж

СТРОЙМАТЕРИАЛЫ ИЗ ДЕРЕВА ПРЕСТИЖ ДООР
ООО ПФ «ПрестижДООР»
Адрес: МО, Клинский р-н, д. Малеевка, д. 94, стр. 2
▪ БОЛЬШОЙ ВЫБОР ПИЛОМАТЕРИАЛОВ
▪ УСЛУГИ ПО ДОСТАВКЕ Ежедневно с 9:00 до 17:00
МЕТИЗЫ ▪ ХОЗТОВАРЫ ▪ ИЗОЛЯЦИОННЫЕ МАТЕРИАЛЫ
▪ САЙДИНГ ▪ АСБЕСТОЦЕМЕНТНЫЕ ТРУБЫ
▪ МЕТАЛЛОПРОКАТ ▪ КИРПИЧ и многое другое
т. 8-903-745-84-70 пиломатериалы
т. 8(49624) 7-61-94 магазин

МЕБЕЛЬ на Литейной
В НАЛИЧИИ И НА ЗАКАЗ
• КУХНИ
• ШКАФЫ-КУПЕ
• СТЕНКИ
• СПАЛЬНИ
• МЯГКАЯ МЕБЕЛЬ
8 (926) 632-57-74
5-06-97
Время работы: пн.-пт. - с 9 до 18 субб., воскр. - с 9 до 16
"Торговый дом на Литейной"
г. Клин, ул. Литейная, д. 44/7 (2-й этаж, центральный зал)

Тюльпаны
БЕСПЛАТНАЯ ДОСТАВКА
на 8 Марта
8-915-111-0-888
ДЕШЕВО!

Адрес редакции: 141600, Московская область, г. Клин, ул. Лавровская дорога, 27б
Справки по 8(49624) 3-51-63. E-mail: nedelka-klin@nedelka-klin.ru

Газета зарегистрирована в Центральном территориальном управлении Министерства РФ по делам печати, телерадиовещания и средств массовых коммуникаций за ПИ №1-50363.
Учредитель - ООО «ВИКО ПЛЮС».
Главный редактор Виктор Гладышев.

Электронная версия газеты доступна на www.nedelka-klin.ru.

Тираж 11 000 экз.
Отпечатано в ООО«Тверь-Медиа-Полиграфия», г. Тверь, ул. Учительская.
Заказ №
Время подписания в печать: 18.00.

16+ ДЛЯ ЧИТАТЕЛЕЙ 16 ЛЕТ И СТАРШЕ

За содержание рекламных объявлений и номера телефонов ответственность несут рекламодатели. Редакция необязательно разделяет точку зрения авторов публикаций. Рукописи не рецензируются и не возвращаются. Перепечатка материалов только с разрешения редакции. Распространяется бесплатно.

Тираж издания - 11000 экз.
Директор ООО "Тверь-медиа-Полиграфия" Парамонов Е. Ю.