Клинская Неделя

№ 37 (580) 27 сентября 2014

Еженедельная рекламно-информационная газета. Адрес в сети Интернет: www.nedelka-klin.ru

ЗАХОДИТЕ НА НАШ САЙТ ЧЕРЕЗ МОБИЛЬНЫЕ УСТРОЙСТВА

В Клину и Клинском районе меняется власть, и руководителями города и района становятся новые люди 2

Руководитель администрации Клинского района Алена Сокольская рассекретила свои электронные адреса 2

В Центре реабилитации инвалидов «Импульс» на конкурсной основе выбрали «Ее величество леди Осень» 4

Город для туристов или жителей?

Ответственный секретарь клинского отделения ВООПИиК Михаил Томилин полагает, что нужно больше учитывать мнение тех, кто живет и будет жить в Клину.

Стр. 3

Школы безопасности и без опасности

Родительское собрание Подмосковья прошло в Клину. Оно обсудило, как необходимо учить детей в школах и детских садах, чтобы сохранить их духовное и физическое здоровье.

Стр. 2

Новая жизнь храма в селе Кленково

19 сентября храму Казанской иконы Пресвятой Богородицы в селе Кленково исполнилось 200 лет

По благословению митрополита Крутицкого и Коломенского Ювеналия юбилейные торжества возглавил архиепископ Можайский Григорий

Читайте на стр. 4

ОРГАНИЗАЦИЯ ПРЕДЛАГАЕТ:

* В аренду имущественные комплексы АЗС (с земельными участками) в Москве и в Московской области.
* Приобрести АЗС и нефтебазы в Москве, Лотошине, Орехово-Зуеве, Наро-Фоминском, Каширском, Волоколамском районах

Дополнительная информация по телефону: 8 (919) 108-84-28

Finex handcrafted floors

КРУПНОЙ ЕВРОПЕЙСКОЙ КОМПАНИИ FINEX

требуются на постоянную работу:

- Операторы деревообрабатывающих станков
- Операторы станков с ЧПУ
- Электромеханик
- Сборщики изделий из древесины (модульный паркет)
- Программист-технолог (написание программ для станков с ЧПУ)
- Мастер участка
- Колорист
- Укладчица-упаковщица
- Сторож
- Инженер-лаборант
- Подсобные рабочие

З/п по результатам собеседования.

8-495-215-11-27, 8-926-916-90-67

г. Клин, ул. Московская, д. 39

Ярмарка лучших товаров Белоруссии и России

Шатер на территории клинского РАЙПО

ул. Станционная, д. 10

с 29 сентября по 5 октября

- Товары народного потребления
- Продукты питания
- Мед
- Товары для дома и дачи

Служба информации:
Тел.: 8 /49624/ 2-70-15
E-mail: info@nedelka-klin.ru
№ 37 (580) 27 сентября
www.nedelka-klin.ru

МЕДИЦИНА

Доноры, откликнитесь!

Уважаемые доноры, сдавшие кровь в отделении переливания крови Клинской городской больницы более шести месяцев назад!

Просим вас прибыть для повторной сдачи крови на анализы для выдачи вашей плазмы, находящейся в отделении переливания крови на шестимесячной карантинизации, для лечения больных. Телефон: 7-00-21.

Коллектив отделения переливания крови

СОЦОБЕСПЕЧЕНИЕ

Пенсии пересчитаны за 2010 год. Доплата один раз

Управление Пенсионного фонда РФ № 23 по г. Москве и Московской области сообщает, что на основании Решения Верховного Суда РФ от 05.03.2013 № АКПИ13-3 с 1 августа 2014 года одновременно с ежегодной корректировкой страховой части трудовой пенсии пересмотрены размеры трудовых пенсий лицам 1966 года рождения и старше, исходя из суммы страховых взносов за первое полугодие 2010 года по 20-процентному тарифу страховых взносов (ранее было 16 %) с осуществлением доплаты за прошлое время.

Доплата произведена единовременно и включена в сумму пенсии за август 2014 года.

ВНИМАНИЕ

ГИБДД разыскивает водителя, сбившего пешехода

17 сентября в 22 часа 30 минут на 16 км + 960 м автодороги Московское большое кольцо А-108 Ленинградско-Дмитровского направления неустановленный водитель, управляя неустановленной автомашиной, совершил наезд на пешехода, после чего с места дорожно-транспортного происшествия скрылся. В результате ДТП погиб пешеход.

Просим всех, кто стал очевидцем данного происшествия, позвонить в дежурную часть 1 батальона 1 полка (северный) ДПС ГИБДД по тел (495) 994-07-32.

Группа по розыску 1 батальона 1 полка (северный) ДПС ГИБДД

Очевидцы ДТП в Клину, откликнитесь!

20 сентября в 20 часов 20 минут на улице Ленина у д. № 41 г. в Клину неустановленный водитель на неустановленной автомашине светлого цвета (предположительно «Лада-Гранта», у которой нет правого зеркала заднего вида и возможны повреждения с правой стороны) совершил наезд на пешехода и с места дорожно-транспортного происшествия скрылся. Пострадал пешеход 1979 г. р.

Просят всех, кто был свидетелем данного ДТП, позвонить в дежурную часть г. Клина 2-68-10 или 02.

Анжела Волкова, инспектор по пропаганде безопасности дорожного движения клинского ОГИБДД, капитан полиции

ОБРАЗОВАНИЕ

Здравый подход к современному образованию

Важность широкого обсуждения проблем детского здоровья и безопасности в семье и социуме подтвердило прошедшее 18 сентября в клинской гимназии № 2 областное родительское собрание «Здоровые дети - здоровое будущее».

На первом плане - педагоги клинской школы № 13 О. Ладанова и Н. Санталова, занявшие 1-е место в программе «Разговор о правильном питании» за проект «Рыбкин паспорт»

В собрании приняли участие около 250 представителей родительской общественности и педагогов со всего Подмосковья, ученые, сотрудники ГИБДД и министерства образования Московской области.

- Клин не случайно стал местом проведения мероприятия, - отметила заместитель заведующего отделом профилактики асоциальных явлений министерства образования Московской области Елена Маслова. - В районе ведется систематическая работа по формированию здорового образа жизни и уже достигнут хороший результат. Здесь один из самых высоких показателей охвата детей от 3 до 7 лет дошкольным образованием.

Мероприятие открылось работой интерактивных площадок: «Мы - за здоровое поколение», «Разговор о правильном питании», «Здоровье детей развивается в семье», «Общение в семье - залог ее благополучия» и «Детям Подмосковья - безопасные дороги».

«Разговор о правильном питании» получился увлекательным: все его участники представляли свои проекты под музыку, в игровой форме. Педагоги клинской школы № 13 Ольга Ладанова и Надежда Санталова рассказали о проекте «Рыбкин паспорт», который был признан лучшим на первой Международной конференции «Воспитываем здоровое поколение» в этом году. На других площадках было не столь весело. Темы, которые обсуждались, - самые актуальные и наболевшие: скрытая правда об алкоголе и табакокурении, влияние психологического климата в семье на формирование ребенка, готовность молодых родителей к осознанному воспитанию ребенка, безопасность детей на дорогах. Как научить ребенка говорить «нет», противостоять плохому влиянию сверстников и мыслить самостоятельно в современной культурной среде, поставляющей «модные» образы деструктивного образа жизни, пропагандирующей распущенность и потребительские ценности? За каждой темой - страшная статистика, и - страшная повседневность. То, с чем мы, родители, сталкиваемся постоянно, от чего привыкли отмахиваться, чего не хочется замечать. Нам самим с детства говорят, что пить и курить вредно,.. гаишники достают разговорами о детских креслах... Правда в том, что вырастить здорового духовно и физически ребенка можно только на собственном примере. Начинать нужно с себя, с отношений в семье, элементарной ответственности.

В рамках мероприятия прошло награждение победителей областного этапа конкурсов детских творческих работ, семейной фотографии и методик реализации программы «Разговор о правильном питании». Были отмечены достижения детей и педагогов. За второе место в номинации «Творческие детские работы» награждена учительница начальных классов воронинской средней школы Валентина Евланова. За третье место в конкурсе по реализации программы «Разговор о правильном питании» награждены учительница начальных классов лицея №10 Надежда Криштапова и методист МУ «МК» Марина Нижегородцева. За первое место в этой программе награждены заместитель директора по воспитательной работе школы № 13 Ольга Ладанова и учительница начальных классов той же школы Надежда Санталова.

- Главное - не первые места, не успех, которого могут достичь наши дети, - напомнила в своем выступлении начальник Управления образования Клинского района Наталья Забелина, а духовное и физическое здоровье. Поэтому тема следующего родительского собрания, которое пройдет весной и будет посвящено 175-летию со дня рождения П. И. Чайковского, могла бы звучать так: «Нравственные духовные дети - нравственное духовное будущее».

Печатается в сокращении. Полный текст читайте на нашем сайте www.nedelka-klin.ru.

Юлия Мясникова, фото автора

ВЛАСТЬ

Пишите письма Алене Сокольской по электронке

19 сентября состоялось не обычное заседание Высшего совета при губернаторе Московской области, а впервые в расширенном составе с членами правительства Подмосковья, депутатами Мособлдумы, главами муниципалитетов.

Обычно заседания Высшего совета проходят по графику в разных городах Московской области, например, прошлым летом проходило в Клину, в парке Дома-заповедника П. И. Чайковского. Как объяснил сам губернатор Андрей Воробьев, в Подмосковье за последнее время произошли большие изменения. В Клину, например, на ключевые посты приходят новые люди. Когда он говорил о масштабном кадровом обновлении, то заметил, что у каждого руководителя муниципальной власти должна быть электронная почта, адрес которой можно легко найти. Одной из первых этот совет губернатора выполнила руководитель районной администрации Алена Сокольская и попросила нас опубликовать в газете «Клинская Неделя» адрес ее электронной почты, который также опубликован в районной газете «Серп и молот» и на сайте администрации Клинского района.

Каждый читатель нашей газеты можетнаписатьэлектронноеписьмо, задать вопрос Алене Сокольской по адресу: AlenaSokolskaya@klincity.ru. Она еще передала нам для публикации в газете и адреса своих личных аккаунтов http://vk.com/alenasokolskaya в соцсети VKontakte и #alenasokolskaya в Instagram.

Когда журналисты спросили, найдет ли она время читать электронные письма и отвечать на них, Алена Дмитриевна пояснила, что сумеет найти время читать электронную почту и отвечать на письма лично и подробно.

ВЛАСТЬ

Избран глава города Клин. Впереди – выборы главы района

В среду утром впервые на свое долгожданное заседание собрались депутаты третьего созыва городского поселения Клин, чтобы избрать главу города и своего представителя в Совет депутатов Клинского муниципального района.

На заседании, как было сообщено, по уважительным причинам не были до сих пор исполнявший обязанности главы городского поселения Клин главный врач Клинской городской больницы, вновь избранный депутатом клинского городского Совета, Алексей Лабутин и глава Клинского района Александр Постригань.

На пост главы городского поселения Клин из состава Совета депутатов городского поселения Клин была предложена кандидатура директора производственного объединения ООО «Эй Джи Си Флэт Гласс Клин» Сергея Сретинского. В ходе голосования он и избран главой городского поселения Клин.

А главу Клинского района должны выбрать депутаты Совета депутатов Клинского района. Райсовет, согласно Уставу Клинского района, формируется из глав сельских и городских поселений, расположенных на территории Клинского района, и делегированных депутатов Советов этих поселений. Поэтому вторым вопросом повестки дня первого заседания вновь избранного Совета депутатов города Клин стал вопрос об избрании депутата Совета депутатов Клинского района из состава Совета депутатов городского поселения Клин. Таковым депутатом райсовета избрана Алена Сокольская. Получается, что глава Клинского района Александр Постригань уже не может снова баллотироваться на пост главы Клинского района, а остается пока обычным депутатом горсовета.

Советы депутатов городских и сельских поселений Клинского района уже провели свои первые заседания, избрали глав и депутатов районного Совета депутатов, а потому к выходу следующего номера газеты «Клинская Неделя» уже, скорее всего, состоится заседание клинского райсовета и станет известно

имя главы района на ближайшие пять лет.

Виктор Стрелков

ПОЛИЦИЯ

Илья Букреев - клинский народный участковый

В прошлом номере наша газета «Клинская Неделя» сообщала, что в МВД России проходит ежегодный Всероссийский конкурс «Народный участковый». В первом туре из трех кандидатур, выдвинутых на этот конкурс руководством ОМВД России по Клинскому району, клинчанам в течение пяти дней предстояло выбрать одного. Всего в голосовании участвовало 109 человек, 57 из которых отдали свои голоса за Илью Букреева, 49 человек проголосовали за Николая Сеземова и трое - за Алексея Горева.

Второй тур голосования состоится с 7 по 16 октября в режиме онлайн на официальном сайте ГУ МВД России по Московской области. Он будет проводиться между кандидатами, представляющими все районы Московской области. По результатам второго тура лучший участковый территориального органа МВД России примет участие в финальном всероссийском этапе конкурса, который пройдет с 1 по 10 ноября в форме онлайн-голосования на федеральном уровне на сайте газеты «Комсомольская правда».

Наталья Полякова, пресс-служба ОМВД России по Клинскому району

СОЦОБЕСПЕЧЕНИЕ

Определяйтесь с набором соцуслуг до 1 октября

Управление Пенсионного фонда РФ № 23 по г. Москве и Московской области напоминает, что граждане из числа федеральных льготников могут подать заявление об отказе от набора социальных услуг (НСУ) либо о возобновлении предоставления набора социальных услуг и о предоставлении набора социальных услуг на 2015 и последующие годы до 1 октября текущего года.

Если заявление об отказе от набора социальных услуг в 2008-2013 годах уже подавалось, то это заявление действует в нынешнем году и будет действовать все последующие годы до тех пор, пока федеральный льготник не обратится с заявлением о возобновлении предоставления НСУ (ФЗ № 269 от 22.12.2008). То есть повторно заявление об отказе подавать не нужно.

Стоимость набора социальных услуг составляет 881 руб. 63 коп. в месяц. За отказом или возобновлением предоставления набора социальных услуг можно обращаться в Управление Пенсионного фонда РФ № 23 по адресу: г. Клин, ул. Захватаева, д. 5а, кабинет № 100. Справки по телефонам 3-13-55, 2-56-54.

Елена Алифанова, начальник отдела социальных выплат Управления ПФР № 23 по г. Москве и Московской области

ДАТЫ

Юбилеи – отличный повод привести город в порядок

Так полагает ответственный секретарь клинского отделения ВООПИиК Михаил Томилин

Клин готовится отмечать серьезные даты: уже в декабре -120-летие Дома-музея П. И. Чайковского, в мае следующего года -175-летие со дня рождения самого Петра Ильича и в 2017 г. - 700-летие со дня первого упоминания в летописях Клина.

К этим торжествам подготовлен проект «Клин - город, который звучит». Все ли в данном проекте устраивает краеведов? На этот и другие вопросы нам ответил ответственный секретарь клинского отделения Всероссийского общества охраны памятников истории и культуры (ВООПИиК) Михаил Томилин.

- Мы считаем, что эти три юбилея - отличный повод привести наш город в порядок. Но брендбук, «Альбом нового облика Клина», о котором много говорят и пишут, делался без учета мнения горожан, тех, кто живет и будет жить в Клину. У краеведов есть свои предложения. Думаю, их нужно обсуждать совместно. Необходимо, чтобы комиссии, назначенные для проведения юбилея П. И. Чайковского и города, действовали открыто, были бы доступны для клинчан и общественных организаций и учитывали их предложения.

- Много шума наделало закрытие стройки на месте кинотеатра «Мир». Что там на сегодняшний день происходит и что появится на месте котлована?

- По нашим сведениям, работы здесь приостановлены на два месяца. Здесь не будет торгово-развлекательного комплекса, а построят концертный зал в стиле советского ампира или русского модерна с подземной стоянкой, ресторанами, кафе и помещениями для ярмарочной торговли, чтобы было выгодно инвестору. Рядом с этим концертным залом, который планируют назвать именем П. И. Чайковского, пройдет пешеходная зона Клина. Она будет начинаться у сквера Афанасьева от памятника Петру и Февронии, пройдет по улицам Гагарина и Новой к Торговым рядам. Оттуда по улице Чайковского она пойдет к музею великого композитора и усадьбе Демьяново.

- Начался ремонт 4-го корпуса Торговых рядов напротив дома под часами, рядом ремонтируется аптека. Все ли требования соблюдаются при проведении этих работ?

- Корпус № 4 по заказу предпринимателя А. Полунина с соблюдением всех норм и правил реставрирует положительно зарекомендовавшая себя организация «Сельская церковь». В перспективе здесь должен открыться ресторан с интерьерами XIX века. В аптеке, расположенной в корпусе № 5, тоже все делается по согласованию с подмосковным министерством культуры. Предприниматель А. Татаринова для проведения реставрации сделала все эти согласования. Такого безобразия в виде штукатурки, покрывшей другие корпуса Торговых рядов, здесь не будет. Надеюсь, что на примере этих зданий все увидят, как должны выглядеть в идеале Торговые ряды. Предприниматели сейчас все делают по закону. Считаем, что в этом есть и наша заслуга.

- Перед большими праздничными датами в городах обычно ведутся серьезные преобразования, появляются новшества. Что предлагает Клинское отделение ВООПИиК клинчанам?

- Считаю, что перед юбилейными праздниками в Клину должны навести порядок в историческом центре города. Конечно, всё зависит от финансирования. Хотелось бы, чтобы появился памятник древнему Клину. Может быть, следует объявить конкурс среди скульпторов и художников на проект, в результате которого решится, каким он будет и где разместится. Мы предлагаем поставить его возле бывшей женской гимназии или за ней, где была северная стена города-крепости. Наш вариант таков: на фоне дубового тына огромный валун с бронзовой табличкой с описанием древней крепости и ее размеров. На Советской (Долгоруковской) площади должна появиться схема старинного города - своеобразный путеводитель. Можно воссоздать клинский бульвар XIX века и пешеходную зону от Феодоровской часовни до храма Успения на ул. Папивина вдоль живописного обрыва, где была южная стена древнего города-крепости. И конечно, нужно подумать о памятнике первому историку России В. Татищеву, чье имя тоже связано с клинским краем. Считаем, что с открытием Сестрорецкого парка с улиц пора убрать спорные скульптуры, то ли украшающие, то ли уродующие город, и разместить их в одном месте в парке.

К 700-летию города на старинных улицах должны появиться таблички с двойным названием - указанием современного и старинного названия, как это сделано в городах Золотого кольца России. Например, улица Папивина (Дворянская), Красная (Поповская), Ленина (Купеческая), Чайковского (Мещанская), Гагарина (Воскресенская), Литейная (Скорбященская), Большая Октябрьская (Мозолевская), Ленинградская (Цыганская).

Не разрешена спорная ситуация по высоте и архитектурному решению новостройки позади здания центральной почты. Собственник здания оштрафован Клинским городским судом за незаконную стройку в историческом центре города всего на 25 тыс. руб., хотя штрафы по новому КоАП достигают сумм до 60 млн руб. Мы будем и в дальнейшем выступать за снос лишнего этажа. Недавно здание федерального памятника - почты - покрасили в цвет, который тоже ни с кем не согласован. Думаю, что городские власти должны более вдумчиво подходить к строительству в городском центре и к юбилею города соблюдать цветовую гамму, предложенную брендбукингом для всех микрорайонов города.

- Михаил Леонидович, а что за работы ведутся на улице Папивина?

- Приводится в порядок и реставрируется историческое здание Лепёшкинской больницы, и будет воссоздан утраченный дом рядом с ней.

- Летом клинчане много говорили о сносе иконной лавки у храма Всех Скорбящих Радость? Что будет там построено?

- На месте снесенной иконной лавки будет построена новая. У старого здания пошли трещины на фундаменте. Проект согласован с министерством культуры Московской области, а Клинское отделение ВООПИиК будет отслеживать размеры здания - длину, ширину, высоту.

- Есть ли подвижки с признанием 19 зданий в Высоковске историческими?

- Для получения данного статуса должна пройти историко-культурная экспертиза. В этом нашему отделению обещало посодействовать Московское областное отделение ВООПИиК. Надеемся, что в скором времени это процесс начнется.

Виктор Стрелков, фото автора

ПРОИСШЕСТВИЯ

Грибники нашли гранаты из 1941 года

На минувшей неделе клинскому поисково-спасательному отряду № 20 больше пришлось заниматься «приветами» от Великой Отечественной войны, заметил начальник Клинского территориального управления силами и средствами ГКУ МО «Мособлпожспас» Константин Василенко. Сначала 15 сентября грибники нашли две гранаты в лесу близ деревни Жуково. Дежурная смена спасателей выехала на идентификацию и подтвердила, что боеприпасы представляют опасность. А 19 сентября в лесном массиве близ Воздвиженского обнаружена еще одна граната со времен боев 1941 г. Затем клинские спасатели дважды выезжали вместе с коллегами-взрывотехниками из сергиево-посадского специализированного ПСО-22, которые уничтожили гранаты путем подрыва в безопасном месте.

Не войти, не выйти

Инвалид второй группы, проживающий в одном из домов на ул. Набережная Бычкова, 15 сентября в 21:50 обратился в клинский ПСО-20 с просьбой помочь ему попасть домой, потому что сам он никак не мог открыть дверь в квартиру. Дежурная смена отряда оперативно приехала на место и вскрыла дверь. А 19 сентября утром, в 9:40, 56-летняя женщина из Клина-9 позвонила клинским спасателям и сказала, что не может выйти из дома, потому что заклинило замок в двери. Помогли открыть дверь и ей.

Приключения грибницы

19 сентября в 20:25, когда уже заметно смерклось, в ПСО-20 раздался телефонный звонок, и звонивший сообщил, что на лесной дороге неподалеку от Клина-9 находится женщина, не способная идти. Спасатели сразу же выехали на место. Выяснилось, что женщина 1956 года рождения пошла в лес за грибами. При этом не взяла с собой мобильный телефон. В лесу она споткнулась. И так неудачно, что сильно повредила ногу. Когда спасатели осмотрели ее, то заподозрили перелом. Женщина все-таки, превозмогая боль, добралась до лесной дороги, где встретила других грибников, которые и сообщили спасателям о ее приключении. Спасатели на носилках вынесли женщину из леса до дороги, где их поджидала машина скорой помощи.

Без ДТП неделя не обошлась

К сожалению, неделя не обошлась без дорожно-транспортных происшествий, в которых обычно нужна помощь спасателей. 21 сентября на дороге Клин - Зубово по касательной, когда один автомобиль начал поворачивать, а другой объезжать его, столкнулись «Рено-Логан» и ВАЗ-2107. При этом удар был довольно сильный и один из водителей стукнулся головой в салоне так, что медики установили у него черепно-мозговую травму, ушиб.

КСТАТИ

В Клинский поисково-спасательный отряд № 20 клинчане могут обращаться по телефону 01 (010 - «МТС», 112 - «Билайн», «Мегафон») и по телефону единой дежурно-диспетчерской службы Клинского района 2-33-87.

ПОЖАРЫ

В огне погибла женщина

18 сентября в 19:09 дежурный клинского пожарного гарнизона получил сообщение о том, что горит садовый дом в СНТ «Дружба-28» в деревне Анненка, сообщил инспектор отдела надзорной деятельности по Клинскому району Олег Морозов. Когда пожарные расчеты прибыли на место, деревянный каркасно-щитовой дом горел изнутри по всей площади, а из-под его крыши валил густой дым. Сбить пламя удалось довольно быстро, а потому дом с печкой выгорел только изнутри. При его тушении в доме пожарные обнаружили собственницу этого дома. К сожалению, женщина 1954 года рождения уже была мертва. Она и стала виновницей пожара, потому что, как установили эксперты, причиной стало неосторожное обращение с огнем при курении.

Еще один пожар произошел 21 сентября в 10:41 в деревне Новоселки, где загорелась летняя кухня. И здесь пожарные сработали четко, и строение выгорело только изнутри, а не до головешек. При этом пламя не перекинулось на рядом стоящий жилой дом, хотя и оплавило на нем сайдинг. Причина этого пожара еще устанавливается.

На минувшей неделе редкий день обходился без загорания мусора. Причем из пяти случаев три пришлись на Клин, и мусор горел на ул. Гайдара, Левонабережной, ул. Лавровская дорога, а также в Клину-9 и деревне Ямуга. Сухое бабье лето поспособствовало большему подсыханию травы на корню и ее загоранию. Пожарным пришлось на минувшей неделе тушить сухую траву в деревнях Акатово, Попелково, Ямуга, Струбково, поселке Решетниково и в одном из кварталов Воронинского лесничества. Причем некоторые случаи загорания травы произошли по вине человека. Поэтому отдел надзорной деятельности по Клинскому району и пожарные убедительно просят не поджигать мусор и сухую траву несмотря на то, что пошли дожди, не разводить костры, соблюдать меры пожарной безопасности. Если же обнаружен загоревшийся мусор и листья, чувствуется запах дыма и гари, то сразу же сообщите об этом по телефонам 01, 8 (49624) 2-07-96; 2-33-87, по телефону доверия ГУ МЧС России по МО 8 (499) 743-02-72.

Виктор Стрелков

КРИМИНАЛ

Гонял машины и наркотики

В августе внимание наркополицейских привлек 45-летний мужчина, который активно занимался реализацией в Подмосковье в особо крупных размерах целого спектра наркотических средств - от марихуаны и гашиша до кокаина.

Сыщики начали кропотливые оперативно-разыскные мероприятия, чтобы установить его поставщиков. Главным из них оказался житель г. Москвы, который умело конспирировал свою преступную деятельность под видом автобизнеса, связанного с перевозкой подержанных автомобилей из стран Западной Европы. При этом молодой мужчина 1986 года рождения организовал хранение наркотиков в нескольких арендованных гаражах, из которых они и сбывались установленному в августе фигуранту и целому ряду крупных покупателей.

Сыщики выяснили, что 45-летний драгдилер отличается дерзостью и склонен к активному сопротивлению. Потому для его задержания решили привлечь силы отдела специального назначения. А на прошлой неделе при поступлении очередной крупной партии гашиша, в момент закладки наркотика в хранилище в одном из арендованных гаражей был задержан главный злоумышленник. При этом обнаружено и изъято почти 50 кг гашиша и 85 г кокаина. Во время дальнейших обысков в арендованных фигурантом гаражах обнаружено и изъято еще почти 3 кг марихуаны и 360 г кокаина. Небольшие партии наркотиков – 130 г марихуаны и 60 г гашиша – также изъяты по месту проживания драгдилера.

Оба подозреваемых арестованы. Возбуждено уголовное дело по ст. 228 УК РФ за незаконные приобретение, хранение, перевозку наркотических средств. Ведется поиск других причастных к этому делу лиц.

КСТАТИ

О незаконном распространении и производстве наркотиков сообщайте по телефону доверия Управления ФСКН России по Московской области (499)152-53-52 или по электронной почте доверия наркоконтроля по Московской области info@gnkmo.ru.

Виктор Стрелков

Служба информации:
Тел.: 8 /49624/ 2-70-15
E-mail: info@nedelka-klin.ru
№ 37 (580) 27 сентября
www.nedelka-klin.ru

ДАТА

«Золотой кабачок» приглашает в десятый раз

27 сентября с 12 часов в парке поселка Майданово отмечается 10-летний юбилей ежегодного районного праздника «Золотой кабачок».

Дегустация блюд из кабачка, деревенские разносолы, выставки даров природы и прикладного творчества, ярмарка, веселье, шутки, театрализованные и игровые костюмированные программы, концерты и конкурсы неизменно привлекают на «Золотой кабачок» множество участников и посетителей. Праздник проходит в форме конкурсной программы, в которой оценивается по номинациям кулинарное блюдо из кабачка, выставка прикладного творчества, оформление площадки клубного учреждения, визитная карточка клубного учреждения. Каждый житель Клина и района может участвовать в конкурсе «Самая большая тыква» и «Самый большой кабачок».

Праздник возрождает национальные русские традиции осенних ярмарок, посвящаемых сбору урожая, способствует развитию самодеятельного народного творчества, выявлению перспективных направлений деятельности клубных учреждений, обмену опытом, поддержке творческих инициатив, формированию эстетических вкусов на основе традиционной народной культуры. Для 25 клубных учреждений Клинского района «Золотой кабачок» по сложившейся традиции стал своеобразным конкурсом профессионального мастерства работников культуры.

ВНИМАНИЕ!

Если вы считаете себя лучшим садоводом и огородником, участвуйте в конкурсе «Самая большая тыква» и «Самый большой кабачок». Плод-победитель определяется взвешиванием, а тот, кто его вырастил, получает приз за самую большую тыкву или кабачок Клинского района.

Алексей Евланов

КОНКУРС

В «Импульсе» определили леди Осень

Клинский Центр реабилитации инвалидов «Импульс» постоянно для своих подопечных и вместе с ними организовывает самые разнообразные мероприятия, позволяющие людям, проходящим реабилитацию после тяжелых заболеваний, жить полноценной жизнью.

Следуя такой своей традиции, Центр организовал праздничный конкурс «Её величество леди Осень». Участвовать в этом своеобразном конкурсе женской красоты приглашались все желающие представительницы прекрасной половины человечества независимо от возраста. Необходимо было лишь соблюдать главное условие – соответствовать образу леди Осени. Поэтому среди конкурсанток были представительницы клинского Центра социального обслуживания граждан пожилого возраста и инвалидов «Милосердие». Организатор праздника, режиссер Юлия Гладышева придумала и помогла многим конкурсанткам воплотить в жизнь интересные яркие костюмы и полноценно раскрыть их творческие, часто скрытые таланты.

Во время самого конкурса его участницы еще и выполняли различные задания по основной теме. А как результаты домашнего задания претендентки на звание леди Осень представили еще поделки на осенние темы, кулинарные творения и дизайн-проекты по оформлению осеннего праздника. Поэтому жюри оценивало сразу и костюм, и выполнение заданий, и творческий талант конкурсанток.

Получился не конкурс в прямом значении этого слова, а красочный праздник, шоу с буйством ярких красок и всплеском положительных эмоций. Поддерживали своих конкурсанток болельщики и Центра «Импульс», и Центра «Милосердие», и другие гости. Профессионально организованная программа праздника осени не оставила ни одного присутствующего равнодушным. Но победительницу все равно нужно было назвать. Звание «Её величество леди Осень» получила талантливая и обаятельная Марианна Табачкова. Ей вручен соответствующий диплом победительницы и ценный приз. Также награждены подарками все участницы этого осеннего конкурса. А завершился праздник дегустацией изысканных кулинарных блюд, приготовленных участницами конкурса по своим необычным рецептам, и совместным чаепитием.

Виктор Стрелков, фото Юрия Балдина

ИСТОРИЯ

А вы бывали в Кленкове?

19 сентября храму Казанской иконы Пресвятой Богородицы в с. Кленково исполнилось 200 лет.

По благословению митрополита Крутицкого и Коломенского Ювеналия юбилейные торжества возглавил архиепископ Можайский Григорий. После Литургии был освящен крест для главного купола храма, а также мемориальные доски, посвященные генерал-лейтенанту В. Г. Пяткину и его супруге. Они предназначены для установки в часовню.

Если ехать из Клина в сторону Золина, то взгляду открываются удивительные места, красоту которых отмечал еще П. И. Чайковский. Сам храм построен в честь победы наших войск над Наполеоном. Его аскетичный внешний вид контрастировал с роскошным внутренним убранством: росписи внутри храма выполнил великий художник К. П. Брюллов

Среди известных прихожан храма, кроме П. И. Чайковского, отец А. С. Пушкина, семья Алмазовых, герой Отечественной войны 1812 г. и попечитель храма Василий Гавриловича Пяткин (у алтаря - его полуразрушенная усыпальница). Зимой 1894 г. храм посетил и служил в нем святой праведный Иоанн Кронштадский. Во время Великой Отечественной войны в храме еще шли богослужения, а в 1948 году его закрыли, в 1950-х годах он был разграблен и подожжен. Последний настоятель храма, отец Николай, жил вместе с матушкой Елизаветой в небольшой баньке неподалеку. Там он исполнял требы, там и скончался. Их могила - рядом с усыпальницей генерал-лейтенанта Пяткина.

Вернули храм православной общине в 1988 году. Прекрасные фрески были полностью утрачены, крышу уничтожил огонь, пол деревянный - доски в щелях, холодно. Стены испсаны, щербатые - местные жители разбирали их на свои нужды буквально по кирпичику. Началась новая жизнь храма: возобновились богослужения и духовно-просветительская работа. С 2003 года настоятелем храма назначен игумен Иоанн (Корольков). На средства прихожан и благодетелей сделали колокольню, купол из меди, поставили золотой крест, приобрели иконы. Проведено отопление, оштукатурены стены четверика храма, перекрыта трапезная часть, построена гостиница для паломников. Много работы еще предстоит сделать. Требуются не только средства: нужен, к примеру, хороший каменщик, который бы взялся за восстановление усыпальницы В. Г. Пяткина.

История храма Казанской иконы Пресвятой Богородицы в Кленкове тесно связана с историей страны, и те, кому удалось побывать на юбилее, не могли не ощутить эту связь времен. Установка креста на главный купол храма состоялась на глазах прихожан и гостей праздника.

Управлением культуры Клинского района и клинской казачьей общиной был организован праздничный концерт, в котором участвовали молодежные ансамбли «Веретенце» (Москва), «Околица» (Зеленоград), «Основа» (Череповец). У стен старого храма звучали говор и напевы Смоленщины, Курской губернии, Вологодского региона. Ожили куклы в руках умелых кукловодов, застучали каблучки, закружились пары. Все было очень гармонично: богослужение, яркий осенний день, затем - народная музыка. Очень точно выразил суть происходящего М. В. Танский, художественный руководитель ансамбля «Околица» зеленоградской Детской школы искусств имени С. П. Дягилева: «У птицы два крыла: одно - православие, а другое - народные традиции. Имя этой птице - Святая Русь».

Юлия Мясникова, фото автора

ТЕАТР

Майданово - уютное место для столичных трупп

На сцене майдановского «Джаз-клуба» состоялся спектакль «Месть обманутых жён» в исполнении актёров Московского независимого театра.

Радует то, что майдановскую сцену признали столичные актеры и именитые театральные труппы. Спектакли в Майданове теперь идут на радость клинским театралам один за другим, и есть возможность видеть работы разных актеров и режиссеров разных жанров. На этот раз клинские зрители оценивали новую комедию, которая вышла в свет только в конце прошлого года. По сюжету известный писатель собирается на свидание к своей даме сердца, забыв про супружеский долг. Неожиданно для него встреча срывается из-за вмешательства совсем не известного ему мужчины, который пытается разбудить в нем чувство совести. Но там, где мужчины, там есть и женщины…

Клинские зрители отметили, что некоторые сцены сдобрены шутками «ниже пояса», видимо, как дань нынешнему времени. Но в спектакле есть и удачные фразы. Вообще, мнения зрителей разделились. Одни ожидали большего от игры актёров, а большинству постановка московского независимого театра понравилась.

В Майданове же следующий спектакль «А зори здесь тихие» состоится уже 26 сентября в 19 часов. Причем принимаются коллективные заявки от школ со значительной скидкой за билеты.

Алексей Евланов, фото автора

ТВОРЧЕСТВО

Десант клинчан высадился на сцене «Вымпела»

Клинские местные таланты в качестве практики нередко используют появляющиеся возможности выступить перед публикой и недавно участвовали в целом большом концерте для ветеранов ОАО «НПО Энергомаш» в спортивно-оздоровительном центре «Вымпел».

Перед собравшейся публикой выступили танцевальный коллектив «Жерминаль» под руководством Елены Кульневой, клинские вокалисты Светлана Шикун-Василевская, Анатолий Снежный, Эллина Лахтина, Светлана Буровцева, а от эстрадной студии «Звезда» солировали Тимур и самая юная певица, дипломантка недавнего музыкального конкурса Юлианна Кирсанова. Музыкальная программа была подготовлена администрацией центра «Вымпел» и директором Новощаповского поселкового клуба «Спутник» Екатериной Кирсановой и её друзьями. Выступления клинчан были настолько душевны и эмоциональны, что одни зрители пели вместе с вокалистами полюбившиеся шлягеры, а другие во время выступлений танцевали перед сценой. Как заметили зрители, это был не просто концерт, а настоящий праздник для души, который наполнил настроением и согрел душу.

Алексей Евланов, фото автора

За продажей пива подросткам есть контроль общественный – самих пивоваров

Каждый год в сентябре работники компании «САН ИнБев» отправляются в торговые точки, продающие в розницу алкоголь. И эта традиция поддерживается уже пятый год.

Вот и 19 сентября нынешнего года 10 экипажей клинского производственного комплекса ОАО «САН ИнБев» с утра разъехались по магазинам и другим торговым предприятиям Клинского района, Солнечногорска, Зеленограда, Волоколамска, чтобы в очередной раз напомнить продавцам и покупателям о запрете продажи пива и пивных напитков несовершеннолетним. Одной из первых точек стал магазин торговой городской сети на ул. Московской в Клину. Здесь десант клинских пивоваров побеседовал с продавцами и покупателями о том, насколько хорошо они знают свои права и обязанности в этой сфере, и об ответственности за неисполнение установленного государством запрета.

День ответственного потребления пива показал, что подавляющее большинство клинских работников торговли прекрасно знают, что в п. 2.1. статьи 14.16. Кодекса РФ об административных правонарушениях однозначно сказано

«Розничная продажа несовершеннолетнему алкогольной продукции, если это действие не содержит уголовно наказуемого деяния, влечет наложение административного штрафа:

• на граждан в размере от 30 000 до 50 000 рублей;

• на должностных лиц - от 10 000 до 200 000 рублей;

• на юридических лиц - от 300 000 до 500 000 рублей».

Знают клинские продавцы и то, что, согласно статье 151.1 Уголовного кодекса РФ, розничная продажа несовершеннолетним алкогольной продукции, если это деяние совершено неоднократно, наказывается штрафом в размере до 80 000 рублей, или в размере заработной платы, или иного дохода осужденного за период до шести месяцев либо исправительными работами на срок до одного года с лишением права занимать определенные должности или заниматься определенной деятельностью на срок до трех лет или без такового.

Принимая участие в рейде пивоваров, начальник отделения по делам несовершеннолетних отдела МВД РФ по Клинскому району подполковник полиции Александра Петухова напомнила продавцам, что розничной продажей несовершеннолетнему алкогольной продукции, совершенной неоднократно, признается розничная продажа подростку алкогольной продукции, если это лицо ранее привлекалось к административной ответственности за аналогичное деяние в течение 180 дней.

Волонтеры «САН ИнБев» с разрешения работников торговли приклеили на прилавок перед кассой ярко-красные стикеры «Продажа пива несовершеннолетним запрещена» с цифрой 18 в круге. Этот знак лишний раз напомнит и продавцам, и покупателям: продажа алкоголя несовершеннолетним запрещена – это ЗАКОН! На прилавках оставлены также памятные буклеты, в которых в доступной форме разъяснены правила торговли пивом, пивными и другими алкогольными напитками. Такие стикеры и буклеты в день ответственного потребления пива появились почти в ста торговых точках на всех маршрутах акции, где побывали другие экипажи клинского производственного комплекса «САН ИнБев». В течение месяца, начиная с 19 сентября, сотрудники компании по всей России посетят 50 000 торговых точек.

ОФИЦИАЛЬНО

К каждой торговой точке, где продают алкогольную продукцию, поставить полицейского невозможно. Когда же мы выявляем случаи продажи алкоголя несовершеннолетним, то продавцы почти всегда говорят, что покупатель выглядел взрослым, и так пытаются уйти от ответственности. А такие акции, как нынешняя в день ответственного потребления пива, когда сами сотрудники предприятия - производителя пива и пивных напитков приходят в торговые точки и напоминают продавцам о правилах продажи алкоголя и об ответственности за их нарушения, наглядно показывают работникам торговли, что помимо официальных контролирующих органов есть еще общественный контроль.

Александра Петухова,
начальник отделения по делам несовершеннолетних отдела МВД РФ по Клинскому району, подполковник полиции

Являясь социально ответственной компанией, «САН ИнБев» и впредь планирует продолжить реализацию социальных активностей, связанных с продвижением культуры ответственного потребления алкоголя и борьбе с его продажей несовершеннолетним.

Андрей Богаченков,
исполнительный директор Клинского производственного комплекса ОАО «САН ИнБев»

АУКЦИОН 22 октября

рад
РОССИЙСКИЙ АУКЦИОННЫЙ ДОМ

Продажа ресторанно-гостиничного комплекса «Королевская охота»

Лот № 1
РЕСТОРАН – 1 116 м², ЗУ – 2 400 м²,
по адресу: МО, Клинский район,
с. Воздвиженское, ул. Гагарина, д. 16,
Начальная цена: 35 000 000 рублей.

Лот № 2
ГОСТИНИЦА – 577,5 м², ЗУ – 1 700 м²,
по адресу: МО, Клинский район,
с. Воздвиженское, ул. Советская, д. 21а
Начальная цена: 15 000 000 рублей.

(985) 11-000-27,
(495) 234-04-00
auction-house.ru

Служба информации:
Тел.: 8 /49624/ 2-70-15
E-mail: info@nedelka-klin.ru
№ 37 (580) 27 сентября
www.nedelka-klin.ru

ЕСТЬ ВОПРОС

РУБРИКУ ВЕДЕТ ЕВГЕНИЯ ДУМА

ЗВОНИТЕ:

Есть жалоба или вопрос? Звоните к нам в редакцию, мы поможем вам!

Наши телефоны: 2-70-15, 3-56-07

ОПРОС

Что волновало вас на этой неделе?

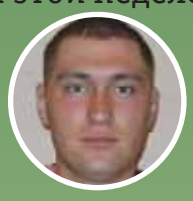

Константин:
- Почему в «АТАКе» на вокзале оба имеющиеся эскалатора работают только на подъем вверх, а вниз приходится спускаться по лестнице?

Мария:
- Когда в детских садах и школах включат отопление, неужели нужно ждать до октября?

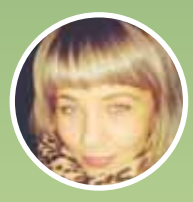

Анастасия:
- Что дает прививка от гриппа?

Виолетта:
- Может ли болеть голова у человека от перемены погоды?

Евгения:
- Хочу поехать за границу, как не нарваться на недобросовестную турфирму?

Яма у люка чиновников не беспокоит

На улице 50 лет Октября рядом с нашим домом № 21 находятся канализационные люки. Все бы ничего, но вокруг одного из них обвалилась земля, образовалась яма.

А колодцы находятся в таком месте, где постоянно бегают дети, ходят люди. В темное время суток можно легко попасть в эту яму рядом с колодцем. Да и, наверное, есть еще угроза того, что в начавшиеся дожди эта яма вырастет в размерах, а, возможно, появятся и новые.

Мы обращались в соответствующие инстанции с просьбой засыпать эту яму, привести люки в порядок, чтобы они были полностью безопасны. Даже писали письмо-обращение от жителей дома в администрацию города Клин, но получали либо формальные ответы, либо вообще ничего. Во всяком случае колодцы с ямой возле них до сих пор не огорожены. Мы, сами жители, прикрыли провал рядом с колодцем, чтобы в него никто не угодил и не сломал ногу.

Надеемся, что, может быть, на публикацию в газете «Клинская Неделя» ответственные лица обратят внимание и оборудуют канализационные люки так, чтобы они никому не представляли никакой опасности.

Елена

О пробных топках управляющие компании должны сообщать заранее

Делал ремонт в квартире и менял батареи. Когда снимал старые, воды в системе не было. Но не успел поменять все, вынужден был отлучиться из дома. Когда приехал домой, то оказалось, что в систему отопления запустили воду. Два этажа залило. При этом не было никаких объявлений и предупреждений о пробных запусках теплоносителя, воды. Должны были жилищники предупреждать, вывешивать объявления о пробных топках, заполнении систем отопления водой?

Вячеслав

У нас летом фирма меняла старые чугунные радиаторы отопления на новые алюминиево-стальные приборы отопления. Все было нормально. А при заполнении системы отопления водой без всякого предварительного предупреждения из одного соединения потекла вода, когда никого не было дома. Протечка образовалась на два этажа. Должны все-таки перед испытанием отопления предупреждать жильцов об этом?

Антонина Сергеевна

Управляющая компания обязана уведомить о начале и окончании проведения планового перерыва в предоставлении коммунальных услуг не позднее чем за 10 дней до начала перерыва, сообщили нашей газете «Клинская Неделя» в пресс-службе ГУ МО «Государственная жилищная инспекция».

При проведении планово-профилактического ремонта и работ по обслуживанию централизованных сетей инженерно-технического обеспечения и (или) внутридомовых инженерных систем, относящихся к общему имуществу собственников помещений в многоквартирном доме, управляющая компания обязана за 10 рабочих дней письменно уведомить потребителей. Эти обязательства прописаны в п. 31, п. 117 «Правил предоставления коммунальных услуг собственникам и пользователям помещений в многоквартирных домах и жилых домов». Эти Правила утверждены Постановлением Правительства РФ 6 мая 2011 г. № 354.

Кроме того, теплоснабжающая организация должна была поставить в известность потребителей о начале и продолжительности пробных топок не позднее чем за трое суток до начала пробной топки. Это определено п. 5.2.11 «Правил и норм технической эксплуатации жилищного фонда», утвержденных Постановлением Государственного комитета РФ по строительству и жилищно-коммунальному комплексу 27 сентября 2003 г. № 170.

В случае невыполнения данных требований управляющей компанией или теплоснабжающей организацией собственники жилья могут обратиться с письменным заявлением в Государственную жилищную инспекцию Московской области, а также вправе отстаивать свои интересы в суде.

Виктор Стрелков

Фастфуд в Клину под санкции не попал

В Клину закрыли «Макдоналдс» на Ленинградском шоссе. Он попал под общую кампанию, во время которой в российских городах уже закрыли такие же предприятия торговли? Или?..

Сергей, Ирина и еще несколько читателей

Как нам сообщили сначала в Госадмтехнадзоре, клинский магазин-ресторан быстрого питания «Макдоналдс» сотрудники территориального одела № 2 недавно проверяли. В основном инспектировалось состояние фасадов, содержание прилегающих территорий, состояние объектов освещения, соблюдение норм и правил в сфере чистоты и порядка. По результатам проверки возбуждено два административных дела и наложен административный штраф на сумму более 100 000 рублей. Однако о приостановке деятельности или вообще закрытии этого предприятия инспекторы клинского территориального отдела №2 даже речи не вели, потому что серьезнейших нарушений для таких суровых санкций не обнаружили. В Госадмтехнадзоре нам еще пояснили, что на территории Московской области свою деятельность осуществляют 60 «Макдоналдсов». За три недели было проверено 45 из них. По результатам проверок выявлено 27 нарушений, выданы предписания на устранение обнаруженных недостатков, наложено 16 административных штрафов на сумму почти в полмиллиона рублей.

Работники клинского ресторана быстрого питания нам рассказали, что предприятие закрыто на два месяца для капитального ремонта. «Макдоналдс» в Клину работает круглосуточно с 1998 г., и за это время даже для большого косметического ремонта возможности не было. Руководители предприятия предложили своим работникам на время капремонта взять отпуск или перейти временно на работу в «Маклдоналдсы» в Завидове, Солнечногорске и Москве.

Виктор Стрелков

КРИМИНАЛ

Росла конопля на огороде

В Клинском районе до ноября проводится оперативно-профилактическая операция «Мак», основные цели и задачи которой – выявление, предупреждение и ликвидация незаконных посевов мака, конопли и других растений, содержащих в своем составе наркотические средства; перекрытие каналов незаконной транспортировки наркотических средств растительного происхождения, выявление и задержание перевозчиков и сбытчиков наркотиков, уничтожение дикорастущих наркотикосодержащих растений. 23 сентября сотрудники уголовного розыска ОМВД России по Клинскому району в рамках операции «Мак» в Высоковске на приусадебном участке, который принадлежит 40-летнему местному жителю, обнаружили и изъяли 87 кустов предположительно конопли. В настоящее время растения направлены на экспертизу, по результатам которой будет решаться вопрос о возбуждении уголовного дела по признакам состава преступления, предусмотренного ст. 231 УК РФ, - незаконное культивирование запрещенных к возделыванию растений, содержащих наркотические вещества.

ОМВД России по Клинскому району обращается к гражданам быть бдительными и законопослушными и просит сообщать об известных фактах незаконного культивирования мака, конопли или других наркотикосодержащих растений в дежурную часть ОМВД России по Клинскому району по телефонам 8-496-242-11-68, 02 или по телефону горячей линии 8-496-242-02-90.

Подпольная алкогольная лавочка прикрыта

23 сентября сотрудники ОМВД России по Клинскому району, проводя оперативно-профилактическое мероприятие «Алкоголь», в Малеевке выявили магазин, в котором торговали алкогольной продукцией без соответствующей лицензии на данный вид деятельности. Полицейские изъяли спиртосодержащую продукцию на общую сумму почти 400 тысяч рублей.

В отношении индивидуального предпринимателя, который и организовал торговлю алкоголем в магазине, составлен административный протокол по ч. 3 ст. 14.16 КоАП РФ за нарушение правил продажи этилового спирта, алкогольной и спиртосодержащей продукции. По этой статье предусматривается штраф в размере до 10 тысяч рублей с конфискацией алкогольной и спиртосодержащей продукции. При повторном нарушении последует уже более суровое наказание вплоть до уголовной ответственности.

Наталья Полякова, пресс-служба ОМВД России по Клинскому району

ВЛАСТЬ

Выборы по закону, но без души

В дни, когда этот номер газеты «Клинская Неделя» готовился в печать и в свет, проводились первые собрания Совета депутатов города Клин и затем – Клинского района. Уже остыли пред- и поствыборные страсти, что позволяет более объективно оценить прошедшие выборы. Мы попросили представителей двух парламентских оппозиционных партий, получивших на минувших выборах места в Советах депутатов поселений Клинского района, прокомментировать прошедшие выборы.

Александр Молочников

Михаил Борушков

Александр Молочников, председатель Совета местного отделения партии «Справедливая Россия» в Клинском районе:

- Выборы 14 сентября в Клинском районе прошли без нарушений действующего законодательства. Территориальная избирательная комиссия с точки зрения закона исполнила все действия, которые были предписаны ей, - были необходимые публикации в районной газете и в Интернете о назначении выборов, их этапах. Чувствовалось стремление ТИК провести эти выборы спокойно, без эксцессов.

До выборов мы договорились с руководителями местных отделений партий о том, что выборы ведем честно. Мы, прежде всего как жители Клинского района, руководствовались одной целью - провести в местные Советы депутатов достойных людей. Эту цель наша партия достигла.

Но! Настораживает явка избирателей. Она в Клинском районе составила чуть больше 30 % и устраивает всех, потому что в среднем по Московской области в выборах участвовали 28 % жителей. За явку, которую показал Клинский район, и ругать не будут, и не похвалят. К большому сожалению, 70 % избирателей аполитичны. К тому же значительно большая часть из тех 30 %, пришедших на выборы, - это те люди, которым было велено прийти и проголосовать, те, которых «попросили» участвовать в выборах. Партии в силу своих возможностей сколько смогли, столько и привели избирателей на выборы. Мы делали ставку на молодежь. Наших сторонников, проголосовавших за наших кандидатов в Совет депутатов города Клин, оказалось 6,2 %, что позволило нам преодолеть 5-процентный барьер. Результат неплохой, показывающий отношение жителей к партии в целом и ее кандидатам. Аполитичность 70 % избирателей не позволила им самим сделать свое волеизъявление. Люди показали полное равнодушие к жизни Клинского района, к тому, что у нас будет в последующие пять лет, показав тем самым свою полную политическую безграмотность. И за это обидно. Мы, как партия, в чем-то недоработали, не смогли поднять основную массу населения, всколыхнуть ее, довести до людей, что это - выборы местной власти. У всех был один вопрос – когда выбираем главу района? Люди не понимали систему выборов главы Клинского района. По городу только одна перетяжка на ул. Гагарина за несколько дней до выборов сообщала о них. Большого желания поднять население Клина и сельских поселений на выборы у исполнительной власти не было, как не было желания вести пропаганду, агитацию за сами выборы.

Михаил Борушков, координатор Клинского районного отделения ЛДПР:

- Удивила тишина при подготовке минувших выборов в местные Советы. Настолько они были спокойными… Нас, лидеров партий в Клинском районе, не приглашали, как в прошлые выборы, ни на какие дебаты. Вся агитационная кампания за сами выборы шла как-то завуалированно. Наша партия свою агитацию и пропаганду вела, как и в 2009 г., задолго до выборов, больше года. Билборды ЛДПР показывали жителям города, что мы есть, мы работаем, мы помогаем им. Другие партии лишь за несколько дней до выборов распространяли листовки. В других районах Московской области картина такая же. Это значит, что такова была общая тенденция. В некоторых поселениях лишь было сильное давление администраций на ЛДПР и ее кандидатов. У нас такого явного давления не наблюдалось. Но, например, у нас в Высоковске и Воздвиженском были выдвинуты кандидатами в депутаты по два человека, и в этих поселениях до сих пор было по два наших депутата. Сейчас не прошел ни один. Я не верю в итоги прошедших выборов. В Клинском городском Совете депутатов мы сохранили свои места, но у нас была тенденция к росту, что подтверждалось и ростом численности районной организации ЛДПР, и предварительными опросами населения, и телефонными звонками во время самих выборов. Я склонялся к тому, что наша партия наберет 10 % голосов и больше, но никак не 7,76 %. На выборах в Московскую областную думу представитель ЛДПР, ваш покорный слуга, набирал 12 % голосов избирателей, когда было намного сложнее получать голоса. А здесь на выборы шел не конкретный кандидат, а шла партия, потому что голосование организовано по партийным спискам. И в тройку представителей партии были выдвинуты, считаю, достойные и уважаемые люди. Помимо меня были выдвинуты Алексей Федоров, человек, который воевал в стрелковой роте в чеченской кампании, а сейчас занимается ЖКХ в городке Клин-5; Вардан Туманов, избранный президентом футбольного клуба «Титан». У нас, помимо увеличения численности членов районной организации, выросло число сторонников. Например, у нас много приверженцев в среде футболистов, хоккеистов и теннисистов Клинского района. Они нам звонили с избирательных участков и сообщали о своей поддержке. А голосовали семьями. Вардан Левонович - руководитель армянской диаспоры, насчитывающей больше 3 500 семей. И все они голосовали за нашу партию. Поэтому очень странные для нас результаты выборов.

Виктор Стрелков

КРИМИНАЛ

Гашиш везли под сиденьем машины

22 сентября в 6:05 в ходе проведения оперативно-профилактической операции «Мак» на посту дорожно-постовой службы ГИБДД на 108 км Ленинградского шоссе сотрудники полиции для проверки документов остановили автомашину импортного производства под управлением 29-летнего жителя города Санкт-Петербург.

В качестве пассажира в машине находился 31-летний житель Москвы.

При досмотре автомобиля под пассажирским сиденьем полицейские обнаружили сверток, в котором находилось вещество коричневого цвета растительного происхождения. Полицейские изъяли этот пакет и направили на химическое исследование. Оно показало, что злоумышленник перевозил наркотическое вещество гашиш весом 84 г.

В настоящее время по данному факту следственный отдел ОМВД РФ по Клинскому району возбудил уголовное дело по ч. 2 ст. 228 УК РФ за незаконные приобретение, хранение, перевозку, изготовление, переработку наркотических средств, психотропных веществ или их аналогов, совершенные в особо крупном размере. По этой статье предусмотрено наказание в виде лишения свободы на срок от 3 до 10 лет.

Наталья Полякова, пресс-служба ОМВД России по Клинскому району

ГОРОСКОП

ОВЕН

Постарайтесь сейчас не принимать единолично важные решения. Для вас важнее всего научиться работать в команде. Существует большой риск того, что вы на полдороге перестанете добиваться своего. Из-за этого ваш любимый человек не будет считать вас надежным партнером - докажите ему обратное. Присмотритесь внимательно к коллегам - в них скрыт огромный профессиональный потенциал. Они смогут помочь вам в решении задач, поставленных начальством.

ТЕЛЕЦ

Когда двигаетесь вперед, стоит убедиться, что никому не перекрываете дорогу, так как велик риск нажить смертельного врага. Это актуально и для бизнеса, и для личных отношений. События на этой неделе будут столь стремительны, что вы можете за многим просто не успеть. Поэтому мыслите здраво, а не руководствуйтесь только эмоциями.

БЛИЗНЕЦЫ

На этой неделе существует риск попасть в сложную ситуацию из-за необдуманных желаний. Однако вас выручит интуиция и природная наблюдательность, и все закончится благополучно. Сейчас вам стоит следить за своими словами, иначе вполне возможно, что вы можете неосознанно обидеть своего любимого человека.

РАК

Постарайтесь сейчас сдержать свою эмоциональность, это не только вызывает раздражение окружающих, но и мешает вам принимать взвешенные решения. Сейчас ваша задача - не переносить на личные отношения те эмоции, которыми вы заряжаетесь на работе. Вашему партнеру это не интересно.

ЛЕВ

Нельзя быть таким самонадеянным. Нужно сначала подумать, насколько ваши цели и желания осуществимы. Но даже если не все получается, то это не повод бросать начатое на полпути. Стоит провести критичную оценку того, как вы выглядите со стороны в общении со своим партнером. Может, необходимо многое изменить, чтобы сохранить отношения.

ДЕВА

Вы ощутите приятное удивление от позиции многих ваших знакомых, которые придут к вам на помощь в сложной ситуации. Вы с головой погрузитесь в эмоции и чувства к человеку, который вам не безразличен. Но следует трезво поразмыслить - все ли так благополучно, как кажется? Не нужно делить людей по признакам «свой-чужой».

ВЕСЫ

Вы легко впишетесь в ритм этой недели. Если вы при этом не будете плыть против течения, то у вас будет много приятных моментов как в карьере, так и в личной жизни. Не стесняйтесь сейчас открыть ваши чувства любимому человеку - он обязательно ответит вам взаимностью. Сейчас у вас будет множество шансов проявить себя.

СКОРПИОН

Ваша привычка откладывать важные дела на потом сыграет с вами злую шутку. Постарайтесь делать все вовремя, даже когда вас об этом не просят. Подарите любимому человеку веселое приключение или романтический ужин. Это больше нужно вам, чтобы отключиться от рутинных дел. Выполните как можно быстрее данные вами обещания.

СТРЕЛЕЦ

Звезды благоволят вашим начинаниям, поэтому можете смело строить планы. И если планы не будут мешать вашему окружению, то у вас все получится. У вас произойдет случайная встреча с человеком, который оставит о себе неизгладимое впечатление. Но не бросайтесь с головой в омут - сначала определите, подходит ли вам этот человек. Если вы думаете, что на работе наступило затишье, то не расслабляйтесь.

КОЗЕРОГ

Не стоит сейчас обсуждать проблемы на работе или дома с посторонними людьми. Вполне возможно, что ваши сокровенные тайны попадут в руки недоброжелателям. Совершите поступок для любимого человека бескорыстно, не требуя взамен ничего. Это станет новой точкой развития ваших отношений.

ВОДОЛЕЙ

Не стоит сейчас загадывать желания, а затем ждать, пока они исполнятся. Это неделя - время активных действий. Вам не нужно придумывать то, чего нет на самом деле. Ваш любимый человек просто устал от ваших домыслов и догадок. В этот период не нужно слишком много общаться и раздумывать. Неделя будет благоприятной для вас, если вы посвятите ее активным действиям.

РЫБЫ

На этой неделе не будет времени предаваться унынию и опускать руки, иначе ваша удача уйдет от вас к другому человеку. Вам кажется, что ваши отношения потеряли свою яркость и насыщенность, но это вам только кажется. Лучше откровенно поговорите с партнером - ему сейчас очень непросто. Критика руководства покажется вам несправедливой.

Детские тренажеры укрепляют не только детей, но и семьи

Каждая мама и каждый папа хотят, чтобы их дети росли здоровыми и жизнерадостными, а потому с раннего детства окружают ребенка заботой и вниманием, создают такие условия, чтобы у него был свой собственный мир, в котором ему было бы интересно.

Одни родители для этого обустраивают в своих жилищах детские комнаты, другие выделяют в самой большой комнате квартиры детский уголок. При этом и те, и другие стараются выделить местечко под спортивно-развлекательные занятия. Кто-то в дверном проеме обустраивает турник, кто-то - шведскую стенку, а кто-то монтирует целый спортивный комплекс с турниками, со шведской стенкой, с канатами и т. п.

Сейчас в дополнение к таким домашним спортивным комплексам для детей производители различного физкультурно-оздоровительного оборудования предлагают детские спортивные тренажеры для дома, которые также охотно приобретают детские дошкольные учреждения. Именно на таких тренажерах ребенок может не только развлекаться, но и с раннего детства приучаться к здоровому образу жизни. И за это потом он всю свою жизнь будет благодарить своих родителей и воспитателей детсада.

Спортивно-развлекательный домашний уголок для ребенка обычно занимает не так много места, и его можно обустроить и в просторной прихожей, и в детской комнате, и в другом помещении квартиры или загородного дома. Он почти не ограничивает жилую площадь.

Обычно спортивный детский уголок оборудуется из спортивного комплекса, где центральная роль принадлежит шведской стенке. Само название говорит за себя, и с ней все знакомы со своего детства. Шведская стенка шириной до метра монтируется на любой участок свободной стены. На ней дети висят, качаются, лазают по ней, накачивая в игре мышцы, укрепляя суставы. Шведскую стенку чаще всего дополняют турником, подвесным канатом, веревочной лестницей и гимнастическими кольцами. Все они крепятся под потолком, а после занятий кольца, канат и лестница заправляются за перекладины шведской стенки. И потому никому не мешают и жилого пространства не забирают. Зато в доме действует полноценный спортивный центр, где ребенку интересно проводить свое время и где в игровой форме он укрепляет мышцы рук, спины, ног, а также улучшает работу вестибулярного аппарата.

Важно не забыть положить в этом детском спортивном центре маты или мягкий ковер, чтобы предохранить ребенка от синяков и ссадин во время падений, которые неизбежны. Спортивные тренеры полагают, что падения даже полезны, так как приучают ребенка контролировать свои движения, что, в свою очередь, прививает ему осторожность и ловкость. Но все равно важно, чтобы любимому чаду при падении в спортивном уголке не было больно, а тем более чтобы не было травм.

Прекрасно, если в семье есть возможностьдополнитьдетский спортивно-развлекательный уголок детскими спортивными тренажерами для дома. В продаже сейчас их выбор настолько широк, что не уступает ассортименту спортивных тренажеров для взрослых. Детские тренажеры, в отличие от взрослых, специально рассчитаны на еще неокрепший детский организм, а спроектированы и созданы так, чтобы не занимать много места в помещении.

Беговая дорожка, велотренажер и рейдер каждый по отдельности или все вместе не только принесут пользу ребенку в его занятиях, но и станут вызывать неизменный детский интерес. Если любимому чаду будет интересно регулярно заниматься на тренажерах в своем спортивно-развлекательном центре, то этот интерес станет залогом поддержания его хорошей физической формы и дальше.

Цены на детский спортивный инвентарь сейчас вполне доступны. Но можно купить тренажер, потратить деньги, а ребенок как уткнулся в планшет, так и носа не поднимает, даже гулять на улицу не торопится, и приобретение, не вызывая у него интереса, пылится и используется как вешалка для одежды. Чтобы подобного не происходило и деньги тратились не впустую, лучше всего перед покупкой тренажера взять ребенка с собой в магазин спортинвентаря. Там обычно разрешают детям поиграть, попробовать предлагаемые тренажеры и тем самым выбрать приглянувшийся. Перед покупкой тренажера нелишне спросить у самого ребенка, какой расцветки спортивный снаряд ему нравится больше. Ведь неудачно подобранный цвет детского тренажера может убить в нем интерес к снаряду. Когда же ребенок делает ответственный выбор и спортинвентаря, и его цвета самостоятельно, он с большим энтузиазмом потом занимается на выбранном им самим тренажере.

Современные спортивные тренажеры для детей позволяют контролировать спортивные нагрузки на детский организм. Например, на них несложно самостоятельно регулировать скорость движения полотна беговой дорожки или напряжение педалей велотренажера. Правда, делать это желательно после консультаций с врачом и тренером. Тогда можно выбрать оптимальный режим занятий, чтобы ребенок не переутомлялся, воспринимал занятия на домашних тренажерах как детскую забаву, а не задание для сдачи норматива ГТО или выше.

Детский домашний спортивный центр дает и родителям прекрасную возможность поддерживать свою физическую форму. Играя вместе со своими маленькими непоседами, мамы и папы собственным примером показывают, что спорт полезен во всем. Потому что подвижные игры в спортивно-развлекательном уголке сближают всю семью друг с другом, помогают наладить контакт как между собой, так и с ребенком. А в итоге развивается семья настоящих друзей.

Лунный календарь садовода-огородника на октябрь 2014 г.

Дата	День недели	Фаза Луны	Рекомендуемые работы в саду и огороде
1	Ср.	Первая четверть	Рекомендуется посадка и пересадка деревьев и кустарников, особенно грушевых и сливовых деревьев, крыжовника, смородины, рыхление, внесение удобрений, прививка деревьев, покос. Из срезанных цветов составляют прекрасные букеты
2	Чт.	Растущая Луна	Те же рекомендации
3	Пт.	Растущая Луна	Не рекомендуются посевы и пересадки. Рекомендуется опрыскивание сада от зимующих на растениях вредителей
4	Сб.	Растущая Луна	Те же рекомендации
5	Вс.	Растущая Луна	Рекомендуется опрыскивание сада от зимующих на растениях вредителей и утепление ягодных кустарников
6	Пн.	Растущая Луна	Те же рекомендации
7	Вт.	Растущая Луна	Рекомендуется борьба с болезнями и вредителями, просушивание, проветривание
8	Ср.	Полнолуние, полное лунное затмение	Не рекомендуются посевы и пересадки
9	Чт.	Убывающая Луна	Рекомендуется посадка озимого чеснока, лука, подстригание деревьев и кустарников. Грибы, собранные в это время, пригодны для создания зимних запасов
10	Пт.	Убывающая Луна	Те же рекомендации
11	Сб.	Убывающая Луна	Рекомендуется рыхление сухой почвы, борьба с надземными вредителями. Удачное время для укрытия многолетних растений на зиму
12	Вс.	Убывающая Луна	Те же рекомендации
13	Пн.	Убывающая Луна	Те же рекомендации
14	Вт.	Убывающая Луна	Те же рекомендации, но не рекомендуется обрезка растений
15	Ср.	Последняя четверть	Те же рекомендации
16	Чт.	Убывающая Луна	Рекомендуется культивация почвы. Не рекомендуются посевы и пересадки растений
17	Пт.	Убывающая Луна	Те же рекомендации
18	Сб.	Убывающая Луна	Те же рекомендации
19	Вс.	Убывающая Луна	Рекомендуется рыхление почвы, внесение удобрений, борьба с почвенными вредителями
20	Пн.	Убывающая Луна	Те же рекомендации

Осенние работы в огороде

После уборки урожая необходимо подготовить огород к зимовке и к весенним посадкам. Для этого ведут перекопку почвы с внесением специальных, «осенних» удобрений. А также измеряют кислотность почвы и при необходимости вносят раскислитель почвы, которым может быть доломитовая или известняковая мука. Кроме того, некоторые площади для оздоровления почвы можно засеять сидератами, например, горчицей белой, рапсом. Их можно убрать до зимы путем перекопки или осуществить озимый посев. Еще для оздоровления почвы и изгнания грызунов рекомендуется посев озимой ржи.

Для того, чтобы весной не было сорняков, рекомендуется обработать участок спецсредством. Также нам нужно подготовить укрытие для роз, хвойников и некоторых других декоративных растений. Еще рекомендуется сделать мульчирование почвы, применяя различные материалы, например щепу, опилки или черный агротекс (укрывной материал).

Осенью делают компостные кучи для перегноя и использования в качестве удобрения.

В осенний период проводят посев газонных трав, чтобы весной получить прекрасный зеленый ковер. Посев производится при температуре до +8 градусов с использованием специальных удобрений. При необходимости можно сделать подсев.

Многие огородники, освободив участки от посадок, делают планировку на будущее, используя различные товары для ландшафтного дизайна. Также огородникам рекомендуется осенью обработать плодовые деревья и кустарники средствами от вредителей и от болезней. Некоторые средства действуют до определенных температур, поэтому необходимо проконсультироваться у продавцов, ознакомиться с инструкцией по применению.

Раны у деревьев обрабатывают садовым варом для заживления. Также осуществляется побелка плодовых и декоративных деревьев.

Многие дачники в осенний период ведут активную борьбу с грызунами и кротами. Пользуются популярностью петарды для уничтожения кротов и ультразвуковые отпугиватели от кротов и крыс.

Все необходимые для этого средства вы можете приобрести в магазине «Наш сад».

Директор магазина «Наш сад» Ирина Старикова. Бородинский пр., д. 31, стр. 1, ТЦ «Бородинский сад»

Загородный участок – поле для дизайнерских опытов

Владельцы загородных участков делятся на обычных садоводов-огородников и дизайнеров. Обычный земледелец на пустом еще участке и грядках видит недюжинный урожай, а садовод-дизайнер, глядя на свой приусадебный участок, видит благодатное поле для творческих проб.

Для того, чтобы территорию вокруг своего загородного или садового дома сделать уникальной и райской, совсем не обязательно приглашать именитого ландшафтного дизайнера, вполне можно обойтись собственными силами. Не секрет, что грамотный дизайн, а нередко и всего одна деталь способны преобразить самое обычное пространство и дать ему возможность заиграть свежими красками.

Например, единение с природой теплыми вечерами в уютном кресле на свежем воздухе, в тишине, при оригинальном освещении переживается полнее, потому что свет создает особенную атмосферу. Для открытых пространств сейчас предлагается множество световых решений - от бюджетных до дизайнерских с обилием режимов и функций. А какие-то подсветки и светильники несложно изготовить и своими руками. Важно и их расположение, например, за уютным креслом или под любимым дачным диваном.

Любители кулинарии и «ответственного» питания это свое пристрастие сумели преобразовать в смелые дизайнерские решения - в виде небольших огородиков пряных трав. Сочная зелень петрушки, разноцветье базилика, высокие зонтики укропа, лопушки салатов и тому подобные весьма полезные растения не на классических грядках, а на клумбах разных форм радуют глаз и душу. Ароматы же таких пикантных огородиков услаждают обоняние. Поговаривают, что на Западе это увлечение уже несколько лет пользуется популярностью. Ведь каждый год несложно такое пряное украшение создавать на новом месте. И подобных идей над участками витает, как комаров в июне.

Служба информации: Тел.: 8 /49624/ 2-70-15 E-mail: info@nedelka-klin.ru
№ 37 (580) 27 сентября www.nedelka-klin.ru

АВТО /продам, куплю, услуги/

КУПЛЮ АВТОМОБИЛИ
в любом состоянии, с любым пробегом
8-926-786-60-94
8-926-340-64-38

■ АВТО куплю за вашу цену помощь в оформлении 8985-385-50-65
■ АВТО ВАЗ ГАЗ иномарки с любыми проблемами 8-968-783-53-44
■ АВТО куплю за вашу цену помощь в оформлении 8963-695-74-24
■ АВТО с любыми проблемами за 10 мин. 8-926-786-60-94
■ АВТО в любом состоянии 8-915-058-03-03
■ АВТО в любом состоянии, сам сниму с учета 8-926-340-64-38
■ GRANTA 11.13г 5000пр. ц.280т.р. 926-888-66-62
■ АВТОВЫКУП 8-925-264-70-77
■ ВЫКУП авто 8-926-842-88-05
■ ДАЙХАТЦУ-КУОРЕ 2004г 150т.р. 985-204-06-44; 916-520-52-10
■ КВАДРОЦИКЛ шоссейный 250куб. 5-ст.кп черный 903-127-09-75 ц.65т.р.
■ КУПЛЮ авто люб 8-903-226-31-69
■ КУПЛЮ автоприцеп 906-774-46-43
■ МАЗДА-6 2004г 120т.км ц.330т.р. торг 926-346-66-22
■ НИВА-ШЕВРОЛЕ Ниагара 08г черный чип-тюнинг 8-963-772-41-68
■ РЕЗИНА зимняя R13 4 колеса на дисках в отличном состоянии 8-985-266-58-59
■ САНГ-ЙОНГ-КАЙРОН 2013г автомат один хозяин в отлич.состоянии т.903-508-30-17; 909-986-11-85
■ СУЗУКИ-SX4 серый 2008г состояние отличное один хозяин 8-916-152-79-01
■ СУЗУКИ-СПЛЕШ 2010г АКП Европа пр.30т.км ц.350т.р. торг 8-903-353-24-74

НЕДВИЖИМОСТЬ продам

■ 1-2 КОМН.КВАРТИРЫ от39,9тыс.руб/кв.м рассрочка ипотека ЖК «Смирновка» 8-916-579-23-00

1-2-3 КОМН.КВАРТИРЫ от 33 до 76кв.м от 40,9тыс.руб/кв.м рассрочка НОВЫЙ КЛИН 8-916-579-23-00

■ 1ККВ ул.Красная д.1 сталинка 2,2млн.р 963-770-24-34
■ 1-ККВ 37/17/8кв.м лоджия 1,75млн. руб. 8-915-023-07-00
■ 1ККВ Клин 5мкр 2млн.200т.р. 963-771-44-58
■ 1ККВ Клин р-н от 1млн.200т.р. 963-771-44-58
■ 1-ККВ Рекинцо-2 д.4 4/6-эт.кирп. 40/20/10кв.м лоджия евроремонт срочно 8-499-729-30-01
■ 1-ККВ ул.60 лет Комсомола д.3 кор.1 отл.сост. 8-915-023-07-00
■ 1-ККВ ул.Дзержинского 49/17/12кв.м 8-916-579-23-00
■ 1-ККВ ул.К.Маркса 8-915-023-07-00
■ 1ККВ ул.Мечникова 29,2кв.м 8-903-791-99-02 Светлана
■ 2-ККВ 1,5млн.руб. 8-915-023-07-00
■ 2-ККВ 3/5эт 53/33/8кв.м изолир.лоджия 1,6млн.руб. 8-915-023-07-00
■ 2ККВ изол.СУР центр 2750т.р. 8-926-456-03-12
■ 2ККВ Клин 3,1млн.р. до 3,6млн.р 963-771-44-58
■ 2ККВ п.Нарынка ул.Королева д.7 1,4млн.р 963-770-24-34
■ 2ККВ п.Чайковского 8-916-207-23-37
■ 2-ККВ ул.50 лет Октября 8-915-023-07-00
■ 2-ККВ ул.Дзержинского 80/40/13кв.м 8-916-579-23-00
■ 3-К КВ 100кв м евроремонт Рекинцо-2 новая 8-903-792-52-31
■ 3-ККВ 56/40/9кв.м 2,55млн.руб 8-915-023-07-00
■ 3-ККВ 57кв.м +гараж и хозблок Зубово ул.Новая 8-915-023-07-00
■ 3ККВ 71,1кв.м изол.3/4 д.Слобода 2.2,4млн.р. 916-114-55-04
■ 3-ККВ Клин ул.Новая д.2 изолир. 8-915-023-07-00
■ 3-ККВ ул.Дзержинского 87/40/17кв.м 8-916-579-23-00
■ 3-ККВ ул.Мира 72/50/8кв.м изолир. 8-915-023-07-00
■ 4-ККВ изолир. с ремонтом Клин 8-915-023-07-00
■ 2 ГАРАЖА Клин-5 8916-116-45-32
■ ДАЧИ Клин от 550т.р до 750т.р 963-771-44-58
■ 1/2 ДОМА Высоковск д.Горки коммун. 2200т.р. 963-771-44-58
■ ДОМ 10пос 1,6млн 906-774-46-43
■ ДОМ 2-этажн д Вертлино все коммуникации 36сот 8-903-792-52-31
■ ДОМ баня все коммун. СТ «Урожай» 1300т.р. 963-771-44-58
■ ДОМ г. Солнечногорск ул. Горького д. 10. 8-916-832-21-96
■ ДОМ Конаковский р-н Плоски 2500000р участок 13сот с 2эт домом 70кв м до Волги 500м 1 линия свет вода сад 8-903-612-88-61
■ ДОМ Мисирево 189кв.м 3эт. все коммуникации уч.35сот. баня гараж 8-915-023-07-01
■ ДОМ продается срочно с землей газ. отоплением электричество Конаковский р-н т.8-916-256-42-71
■ ДОМА Клин.р-н от 2,5 млн до 5,5млн.р 963-771-44-58
■ ЗЕМ.УЧАСТКИ от 28тыс.руб./сот. Голиково «Солнечный берег» 8-916-579-23-00
■ КОМНАТА 700тыс.руб. 8-915-023-07-00
■ КОМНАТУ в 6-комнатной квартире г.Клин ул.Мечниковат. 8-905-574-82-39; 3-к.кв г.Высоковск; дом г.Высоковск тел.8-905-574-82-39
■ КОМНАТЫ ДВЕ недорого 8-915-023-07-00
■ КОТТЕДЖ Клин.р-н Чернятино 4млн900т.р 963-771-44-58
■ КОТТЕДЖ 2эт. Высоковск 5500т.р. 963-771-44-58
■ ОФИСНЫЕ ПОМЕЩЕНИЯ 89, 36 и 37,4кв.м от 65т.р./кв.м Солнечногорск ул.Красная 8-499-729-30-01
СРОЧНЫЙ выкуп вашей квартиры, комнаты, участка, дома, дачи 8-499-733-21-01
■ УЧ 12сот д. Вертлино свет вода садов домик 8-903-792-52-31
■ УЧ. 15сот. Конаков.р-н свет 450т.р 963-771-44-58
■ УЧ. Высоковск ПМЖ с комм. от 450т.р до 750т.р 963-771-44-58
■ УЧ. Клин. р-н ПМЖ 400т.р.963-771-44-58
■ УЧ. Клин. р-н СНТ 400т.р. 963-771-44-58
■ 7 ГА с/х Высоковск 12млн.р. 8-926-456-03-12
■ 7С Ямуга 200тр 8-906-774-4643
■ 15С Трехден 300т 906-774-46-43
■ 16С Гологуз 350т 906-774-46-43

НЕДВИЖИМОСТЬ куплю

■ 1-2-3-К.КВ комнату т. 8-499-733-21-01
■ 1-К КВ район 8-906-774-46-43
■ 1-ККВ срочно 8-915-023-07-00
■ 2ККВ срочно 8-915-023-07-00
■ 3ККВ срочно 8-915-023-07-00

АТН «ЗЕЛЕНЫЙ ГОРОД» Покупка, продажа: участки, дома, дачи, квартиры, комнаты, т. 8-499-733-21-01

■ ДАЧУ срочно 8-915-023-07-01
■ ДАЧУ т.8-962-904-16-52
■ ДОМ дачу т. 8-499-733-21-01
■ ДОМ или часть дома можно ветхий т.8-962-904-16-52
■ ДОМ район 8-903-226-31-69
■ ДОМ срочно 8-915-023-07-01
■ ЗЕМ участок р-н 906-774-46-43
■ КВАРТИРУ т. 8-499-733-21-01
■ КОМНАТУ т. 8-499-733-21-01
■ КОМНАТУ район 8-906-774-46-43
■ КОМНАТУ срочно 8-915-023-07-00

СРОЧНЫЙ ВЫКУП и залоги под недвижимость Покупка продажа обмен квартиры комнаты дома дачи участки юридические услуги Клин ул.Захватаева д.4 оф.103 8-915-023-07-00 Зеленоград ул.1 Мая д.1 оф.3 8-499-729-30-01 Агентство недвижимости АэНБИ

■ СРОЧНЫЙ ВЫКУП квартир комнат домов дач участков 80926-227-66-10
■ УЧАСТОК т. 8-499-733-21-01
■ УЧАСТОК срочно 8-915-023-07-01
■ УЧАСТОК т.8-962-904-16-52

НЕДВИЖИМОСТЬ сдам

АН «УСПЕХ» сдает комнаты квартиры дома всем желающим т.7-58-75; 8-963-771-47-77

■ 1К.КВ т. 8-903-751-30-28;
■ 1ККВ центр 8-963-772-15-52
■ 1ККВ 5мкр 8-915-431-88-02
■ 1-К КВ 8-967-108-01-12
■ 1ККВ 3мкр 8-963-772-31-92
■ 1ККВ Гайдара 36кв.м собств. со всеми удобст.968-704-44-28
■ 1ККВ Решетниково 964-597-75-60
■ 1ККВ ул.Первомайская 16 8-915-030-55-51; 915-268-66-90
■ 2К.КВ т. 8-903-751-30-28;
■ 2-К КВ 8-967-108-01-12
■ 2К.КВ 3мкр 8-963-772-66-93
■ 2К.КВ 5мкр 8-963-770-98-84
■ 2ККВ Высоковск гр.РФ б/посредник.985-812-76-60
■ 2ККВ ул.Чайковского гр.РФ б/посредн.903-139-84-25
■ 2ККВ центр 8-963-771-47-74
■ 3К.КВ т. 8-903-751-30-28;
■ 3ККВ 3мкр 8-915-431-88-02
■ 3-К КВ 8-967-108-01-12
■ 3ККВ с ремонтом 963-771-47-78
■ 3ККВ у вокзала 8-963-771-90-61
■ В АРЕНДУ помещение с отоплением 400кв м 2 этаж лифт д. Борозда т. 8-926-541-86-87
■ В АРЕНДУ холодный гараж 80кв м за ТЦ «Юбилейный» т. 8-926-541-86-87
■ ДОМ т. 8-903-751-30-28;
■ ДОМ на два-три человека б/посредн. 903-129-10-76
■ КОМНАТУ т. 8-903-751-30-28;
■ КОМНАТА в квартире Высоковск гр.РФ 903-208-73-44
■ КОМНАТУ 8-967-108-01-12
■ ПОЛДОМА в Высоковске недорого 8-967-298-34-33

НЕДВИЖИМОСТЬ сниму

АН «УСПЕХ» поможет бесплатно вам сдать комнату квартиру дом на ваших условиях т.7-58-75; 8-963-771-47-77

■ 1-К.КВ т. 8-903-751-30-28;
■ 1ККВ для себя 963-770-98-84
■ 1-К КВ срочно 8-964-704-61-65
■ 1ККВ организац. 963-771-47-75
■ 1ККВ срочно 915-431-88-02
■ 1КОМН.КВАРТИРУ снимет девушка гр.РФ в г.Клин тел.8-919-967-16-79
■ 2К.КВ т. 8-903-751-30-28;
■ 2ККВ семья 963-772-66-93
■ 2ККВ организац. 963-772-42-25
■ 2-К КВ 8-964-704-61-65
■ 2ККВ срочно 963-771-47-74
■ 3К.КВ т. 8-903-751-30-28;
■ 3-К КВ дом 8-964-704-61-65
■ 3ККВ для себя 963-772-15-52
■ 3ККВ организ. 915-431-88-02
■ 3ККВ семья 963-771-47-76
■ 3ККВ срочно 963-771-90-61
■ ДОМ т. 8-903-751-30-28;
■ КОМНАТУ т. 8-903-751-30-28;
■ КОМНАТУ 8-964-704-61-65

ПОМОЖЕМ бесплатно сдать вашу комнату квартиру дом дорого т.7-58-75; 8-963-771-47-77

НЕДВИЖИМОСТЬ меняю

■ ДОМ Клин цена 1,6млн на квартиру или продам 8-906-774-46-43

ТАКСИ ЭКОНОМ 55-333 8-909-949-96-90 низкие цены

УСЛУГИ РАЗНОЕ

■ АВТОМАТИЧ. ворота рольставни монтаж ремонт 8-903-137-48-35
■ АЛКОГОЛИЗМ запои, блок, психотерапия врач высшей категории 8-903-791-76-61 8-903-170-73-99
■ АНТЕННА Триколор ТВ ремонт продажа т. 8-903-578-75-10
■ АНТЕННЫ любые гар 916-804-4596
■ АНТЕННЫ Триколор НТВ+ HD и др гарант 903-7843107,916-3441661

АНТЕННЫ установка и ремонт триколор ТВ НТВ+ телекарта ТВ и другое ТВ недорого гарантия 8-903-282-70-66

■ ВАННЫ эмалируем 905-703-99-98
■ ВИДЕОФОТОСЪЕМКА 903-708-77-22
■ ВИДЕОФОТОСЪЕМКА качественно недорого монтаж коллажи 8-916-778-96-00 www.klin-video.ru
■ ДИПЛОМНЫЕ работы 916-880-78-10
■ ДОСТАВКА продуктов на дом круглосуточно 985-680-12-88; 965-410-31-99; 925-641-01-44
■ ЖЕНСКОЕ магическое обаяние 8-926-422-99-10 awn1968@mail.ru
■ КОМП.МАСТЕР с опытом. Качественно и недорого. т. 8-916-425-26-27; 6-10-45 Сергей Андреевич
■ КОМПЬЮТЕРНЫЙ мастер решение проблем ремонт наладка модернизация 6-84-83, 8-916-974-63-54
■ НАРАЩИВАНИЕ ногтей ресниц ман пед Shellac косметология эпиляция брови 8-963-99-090-99
■ ПИЛИМ деревья любой сложности 8-916-556-56-49
■ ПОДГОТОВКА и сдача отчетности в ПФР,ФСС,ИФНС. Ведение бухгалтерского учета 8-963-771-30-89
■ ПСИХОЛОГИЧЕСКОЕ консультирование. Квалифицированный психолог окажет помощь в трудных жизненных ситуациях. 8-926-391-44-41 Холодкова Дарья Анатольевна
■ Репетитор по русскому языку все классы, подготовка к ЕГЭ! 89165635930
■ РЕМ швейных м 8-926-276-90-36
■ РЕМОНТ и реставрац. мягкой мебели замена ППУ 8-925-272-07-47
■ РЕМОНТ компьютеры ноутбуки сотовые выезд 968-943-04-01
■ РЕПЕТИТОР по математике 905-787-10-80
■ РЕПЕТИТОР по математике опыт 8-905-787-10-80
■ САЙТЫ недорого 926-990-05-55
■ СВАДЬБА, торжество 926-7530005
■ СТРИЖКА собак и кошек зоосалон «Мягкие лапки» 916-253-45-34
■ ТАТУАЖ стрелки губы брови АКЦИЯ! Брови-волосок-4000 (по 28 сент) 8-903-578-65-35
■ ТЕЛЕАТЕЛЬЕ выезд на дом гарантия установка Триколор ТВ 2-89-49; 906-087-49-39
■ ТРИКОЛОР НТВ+ ант 968-709-2006
■ ТРИКОЛОР НТВ+ ант 968-709-2006
■ ТРИКОЛОР ремонт установка т. 8-965-169-89-35
■ ТРИКОЛОР ТВ. Дилеры недорого 8-926-173-93-29,8-926-179-39-80
■ УСЛУГИ повара на дому. Торты на заказ для любого торжества. т. 8-963-770-29-57

ЮРИСТ консультации оформление документов межевания наследства приватизации составление договоров купли-продажи мены дарения сопровождение сделок любой сложности помощь в получении ипотеки кредита регистрация ООО ИП представительство ваших интересов в суде 8-915-023-07-00 Клин 8-499-729-30-02 Зеленоград

ЖИВОТНЫЕ

■ ОТДАМ котят в хорошие руки 8-910-401-03-91
■ ОТДАМ милых котят в добр руки к лотку приучены 963-770-29-58
■ ПРОДАМ карликов пекинеса 2мес. кобель привит 925-467-10-88
■ ТОЙ-ТЕРЬЕР девочка 3мес привита 8-915-384-14-31
■ ЩЕНКИ немец.овчар905-525-65-22

КУПЛЮ РАЗНОЕ

■ АИ-95 АИ-92 ДТ 8-906-774-46-43
■ ООО «ИНТЕРАЮНИТ» покупаем лом черных и цветных металлов дорого. Вывозим лом камазом манипулятором и газелью. Возможен демонтаж. Лиц. №0000181, лиц №0000180 т. 8-963-639-44-45; 8-963-922-29-31

ПРОДАМ РАЗНОЕ

■ ОРГАНИЗАЦИЯ распродает мебель офисную и оргтехнику б/у 929-587-06-81
■ ПРОДАМ пшеница 12000 овес 6500 сено 9500 солома 5500 зерноотходы 9500 обращ. по адресу Клин.р-н д.Новощапово д.16 т.4-01-46

РАБОТА /требуются, ищу работу/

■ АВТОСЛЕСАРЬ-МОТОРИСТ шиномонтажник з/п высокая 967-896-35-92
■ АВТОСЛЕСАРЬ-УНИВЕРСАЛ 8-926-752-64-54
■ АГЕНТ в агент недв 8-962-904-16-52
■ АГЕНТ по недвижимости 8-916-086--54-73
■ В КАФЕ «Алекс» шеф-повар повар бармен (можно без опыта работы) официанты з/п по результатам собеседования полный соцпакет гр РФ 8-496-24-2-30-67 8-905-727-72-82 8-905-727-72-84
■ В МНОГОФУНКЦИОНАЛЬНЫЙ комплекс «Трехденево» повар парковщики продавцы-кассиры разнорабочие в кафе 915-156-47-64
■ ВЕТЕРИНАРНЫЙ врач в Зеленоград 8-985-766-21-74
■ ГАРДЕРОБЩИЦА на постоян работу 8-925-784-04-71 8-962-927-15-45
■ ДОПОЛНИТЕЛЬНЫЙ доход 8-929-620-76-00
■ ЗАМЕРЩИК метал дверей 8-916-132-43-02
■ КОСМЕТОЛОГ парикмахер мастер маникюра уборщица распространитель листовок 926-903-97-94
■ МЕБЕЛЬЩИК 8-926-558-33-54
■ МЯСНОМУ производству требуются рабочие и охранники водители 8-903-553-53-98; 8-926-039-58-47
■ НОВОМУ проекту требуются новые люди 8-929-620-76-00
■ ОБТЯЖЧИК дверей срочно тел.8-905-514-98-24; тел.8-903-710-17-04
■ ОБТЯЖЧИКИ требуются гр.РФ тел.8-903-269-50-52
■ ОРГАНИЗАЦИИ требуются сборщики элитных дверей 916-498-65-83; 963-782-89-89
■ ОФИЦИАНТЫ в кафе график 2/2 т.8-985-352-17-37
■ ОХРАННИКИ ЧОП КОДЕКС г.Клин и Клинский р-н т.909-971-10-17
■ ПАРИКМАХЕР-УНИВЕРСАЛ косметолог (аренда кабинета)8-903-732-52-68
■ ПИЛОРАМЩИК 8-906-721-14-57
■ ПОВАРА на шаурму и продавцы с опытом работы з/п достойная 925-083-47-77
■ ПРИГЛАШАЕМ на работу граждан РФ и СНГ для уборки офисных помещений в Москве з/п 27-35т.р. предоставляется общежитие платно 915-460-11-61
■ ПРОИЗВОДСТВУ металлоконструкций требуются электросварщик сварщики полуавтоматов операторы координатного пробивного и листогибочного пресса грузчики сборщики обтяжчик 967-107-63-46 с 8 до 18ч
■ СВАРЩИК в цех метал. дверей 8-925-505-13-78, 8(49624)2-15-06
■ СВАРЩИК на полуавтомат 8-903-960-10-68 8-926-567-53-89
■ УБОРЩИЦЫ требуются график 2/2 з/п 14т.р. 8-905-533-13-72
■ ШВЕЯ 8-926-564-47-43

УСЛУГИ /строительство и ремонт/

JCB экскаватор-погрузчик камаз песок щебень земля ПГС 916-713-14-65 925-206-72-77

■ БАНЯ сруб дом профессионально без посредников 8-964-536-50-37
■ БЕТОН раствор доставка 903-730-98-08; 926-609-92-97
■ БРИГАДА выполнит любые строительные работы 905-500-59-43; 903-593-68-54
■ БРИГАДА строителей выполнит работы любой сложности гарантия качество 8-925-801-10-07
■ БУРЕНИЕ скважин на воду 1800руб/м.п. 8-985-644-99-44
■ БЫТОВКИ 2х4х2 в наличии, доставка, установка 8-915-098-37-07
■ ВАННА под ключ 963-722-18-90
■ ВАННА под ключ потолки обои ламин электк. недор.906-089-65-58
■ ВАННА под ключ потолок шпаклевка обои ламинат 906-089-65-58
■ ВНУТРЕННЯЯ отделка дома, бани, пристроек, утепление, полы, фундаменты, отмостки, заезды, плитка, бетон, песок, щебень, чернозем, торф, глина 8-965-207-94-85 Алексей
■ ВСЕ ВИДЫ стр-ва ламинат ПВХ плитка обои малярка г/картон отопление замена окон откосы 926-122-95-37; 909-959-09-14
■ ВЫВОЗ глины, грунта, разбор ветхих строений с вывозом мусора 8-985-245-71-74 Александр
■ ВЫРАВНИВАНИЕ стен потолков покраска шпаклевка обои плинтуса откосы быстро 910-438-79-72
■ ДОРОЖНОЕ стр-во асфальт крошка тротуар плитка доставка грузов ПГС песок щебень земля торф 8-905-720-14-80
■ ЗАБОР недорого 905-709-25-90
■ ЗАБОР недорого 985-664-25-84
■ ЗАБОРЫ недор фундаменты отмостки откатн ворот 905-709-25-90
■ ЗАБОРЫ отмостки площадки 8-916-817-86-32
■ ЗАБОРЫ профлист рабица недорого откатные ворота фундаменты кирпичные столбы договор 8-985-664-25-84 Николай
■ КЛАДКА каминов печей барбекю чистка и ремонт печей 903-571-67-94
■ КЛАДКА каминов печей барбекю, т. 8-906-741-14-48
■ КЛАДКА плитки 909-648-35-69
■ КЛАДКА ПЛИТКИ санузел кухня и другое 909-648-35-69
■ КОЛОДЦЫ 8-903-762-37-13
■ КОЛОДЦЫ 8-916-196-19-60
■ КОЛОДЦЫ под ключ водопровод любой сложности сантехработы качество гарантия 909-663-85-24
■ КОЛОДЦЫ под ключ септики земляные работы водопровод любой сложности 964-591-12-55
■ КОЛОДЦЫ септики водопровод гарантия качества 964-783-10-17
■ КОЛОДЦЫ септики водопровод канализация 906-733-32-46
■ КОЛОДЦЫ септики доставка колец домики траншеи 962-900-50-26
■ КОЛОДЦЫ септики чистка ремонт углубление доставка колец качество гарантия 905-751-91-51
■ КОЛОДЦЫ чистка углубление 8-903-538-64-13
■ КОПКА и чистка колодцев и септиков недорого 8-985-644-99-44
■ КРОВЛЯ заборы 909-992-48-47
■ КРЫШИ заборы 903-226-63-44
■ МУЖ на час - сантехника электрика двери полы окна ПВХ сборка и ремонт мебели уборка помещений помощь по дому т. 8-903-966-06-35
■ ОТКАЧКА септиков 916-158-77-22
■ ОТОПЛЕНИЕ водоснабжение канализация сантехн 8-926-276-90-36
■ ПЕСОК щеб.ПГС торф земл.навоз вывоз мус. деш.903-707-75-75
■ ПЕЧИ печи-каменки кладка ремонт 8-909-660-41-19
■ ПРОИЗВОДСТВО: скамейки козырьки гаражные навесы теплицы цены от производителя т.926-017-28-77; 985-120-83-09
■ РАЗБОР старых строений с погрузкой и вывозом мусора 8-915-210-73-97

БЛОКИ для ИЖС
Размеры: 600х300х200
8-985-766-17-65, 2-15-06 www.penoplast-klin.ru

ООО "ЕЛИЗАВЕТА"
ЭВАКУАЦИЯ
ЛЕГКОВОГО И ГРУЗОВОГО АВТОТРАНСПОРТА
8-903-141-61-61
МАНИПУЛЯТОРЫ
АВТОКРАН-ВЕЗДЕХОД, 25 Т
ГИДРОМОЛОТ,
ЛЕСОВОЗ "ФИСКАРС", ВЕЗДЕХОДЫ.
ЯМОБУР, АВТОВЫШКИ, ДЛИННОМЕРЫ, ЕВРОФУРЫ 82 куб. м
ПОГРУЗЧИК-ЭКСКАВАТОР JCB

МАНИПУЛЯТОРЫ
(ТЯГАЧ-ВЕЗДЕХОД АВТОВЫШКА 21 м)
ЭКСКАВАТОР-ПОГРУЗЧИК
WWW.GRUZ-KLIN.RU
8-905-727-69-69
ЛАМИНИРОВАНИЕ
ПРОФИЛЬ ПВХ, ПОДОКОННИКИ, СЭНДВИЧ-ПАНЕЛИ, ИЗГОТОВЛЕНИЕ АРОЧНЫХ КОНСТРУКЦИЙ
8-905-545-22-66, 8-909-966-22-40

ВАМ НУЖЕН
ПЕНОПЛАСТ
ПРИЕЗЖАЙТЕ К НАМ НА ЗАВОД в с-з «ПОБЕДА»
ПСБ-С15, ПСБ-С25
ПСБ-С35, ПСБ-С25Ф
8-985-766-17-65, 2-15-06
www.penoplast-klin.ru

АВТОКРАНЫ
25 тонн - 22 метра
14 тонн - 14 метров
8-910-453-06-94

КИРПИЧ
облицовочный с доставкой
8-903-578-97-21

ТРЕБУЮТСЯ
в кузнечный цех
КУЗНЕЦЫ
СВАРЩИК-СБОРЩИК
МАЛЯР
МОНТАЖНИКИ
РАБОЧИЕ ПО ЦЕХУ
8-968-720-16-78
8-919-77-59-370

ЧИСТКА ПИТЬЕВЫХ КОЛОДЦЕВ
8-909-686-90-01

■ РЕМОНТ ванных комн.плитка мод.потолки уст.дверей 8-905-769-03-84 Юрий
■ РЕМОНТ кварт.полы стены потолки сантех. элек. 903-744-24-46 Иван
■ РЕМОНТ кварт.потолки г/карт обои ламин плитка 903-683-83-10
■ РЕМОНТ квартир все малярные работы есть пример 926-185-42-61
■ РЕМОНТ квартир доброс. и дешево Александра 905-520-57-85
■ РЕМОНТ квартир качественно и профессионально 8-926-768-03-90
■ РЕМОНТ квартир качество гарантия 963-722-18-90
■ РЕМОНТ квартир любой сложности недорого телефон 8-985-664-12-94
■ РЕМОНТ квартир маляр.работы шпаклевка покраска потолки поклейка обоев 926-365-33-29
■ РЕМОНТ квартир покраска шпаклевка обои 925-175-85-17
■ РЕМОНТ квартир т.926-017-28-77; 985-120-83-09
■ СНОС ветхих строений, вывоз мусора 8-965-207-94-85
■ СТРОЙДВОР «У ВЫШКИ» д.Решоткино все виды строительных работ и стройматериалов т.926-017-28-77; 985-120-83-09
■ СТРОЙДВОР «У ВЫШКИ» д.Решоткино все для бани сантехника электрика т.926-017-28-77; 985-120-83-09
■ СТРОИМ дома бытовки фундаменты крыши срубы бани отделка сайдинг вагонка внутренняя наружная 8-906-098-12-54
■ СТРОИМ крыши заборы фундаменты быстро и недорого 8-926-230-96-56
■ СТРОИТЕЛИ домов бруса каркаса пристройки сайдинг фундамент крыши водопровод 967-147-50-60
■ СТРОИТЕЛЬСТВО 8-905-740-11-17
■ СТРОИТЕЛЬСТВО для вас это забота звоните нам мы выполним работы т.8(49624)5057-06; 903-675-38-45; 968-734-03-64
■ СТРОИТЕЛЬСТВО и реставрация старых домов отделка водопровод канализ. 8-906-741-14-48
■ ТОРФ земл.навоз 906-055-10-04
■ ФАСАДЫ кровля монтаж ремонт 8-903-790-65-32
■ ФУНДАМЕНТ кладка 903-226-63-44
■ ФУНДАМЕНТ ремонт и восстановление 8-916-817-86-32
■ ШПАКЛЕВКА выравнивание стен потолков покраска обои плинтуса откосы 909-689-96-42; 2-75-85
■ ШПАКЛЕВКА покраска обои выравнивание стен потолков откосы 968-816-86-88; 2-75-85 качест.
■ ЭЛЕКТРИК монтажные работы любой сложности обслужив.ремонт 915-232-25-12 Дмитрий
■ ЭЛЕКТРИКА качественно недорого 8-926-938-90-10
■ ЭЛЕКТРОМОНТАЖ новые подключения по ТУ МОЭСК недорого гарантия опыт 8-965-186-02-99

ПРОДАМ стройматериалы

■ ДОСКА обр 4тр 8-906-721-14-57
■ ДРОВА березовые 8-925-355-51-50
■ ДРОВА березовые колотые 8-915-313-44-43
■ СРУБЫ 3х4 5х3 6х3 6х4 5х6 6х6 и др доставка сборка срубов Тверь недорого 8-915-739-26-76

УСЛУГИ /грузоперевозки/

■ МЕРСЕДЕС 7мест 8-919-773-32-23
■ АВТО ГАЗЕЛИ 4м 8-916-066-82-95
■ А/ГАЗЕЛЬ 4м будк 985-167-36-39
■ А/ГАЗЕЛЬ грузчики деш переезды кв офис дача 8-916-389-11-83
■ АВТО ГАЗЕЛЬ борт-тент 4-6м до 2 тонн т. 8-906-075-26-35
■ АВТОБУС Мерседес 7мест 8-926-620-80-81
■ ГАЗЕЛИ 4м 8-905-717-81-88
■ ГРУЗОПЕРЕВОЗКИ 906-086-95-61
■ ДОСТАВКА навоз песок щебень торф глина земля плодородный слой вывоз мусора услуги экскаватора погрузчика 910-478-56-03
■ ДОСТАВКА песок щеб.торф ПГС дрова 905-718-3514; 916-672-3088
■ ЗИЛ камаз песок щебень торф грунт и тд доставка 8-916-121-08-64 Михаил
■ ЗИЛ камаз экскаватор песок ПГС щебень торф 8-903-963-21-09
■ ИНТЕРНЕТ-МАГАЗИН 4kolesa-klin.ru ішины диски масла самые низкие цены бесплатная доставка в день заказа т.926-352-95-55
■ КАМАЗ песок щебень земля торф вывоз мусора 903-173-01-12
■ МАНИПУЛЯТОР камаз недорого 8-985-644-99-44
■ МАНИПУЛЯТОР т.8-926-435-51-61.
■ ОТКАЧКА септиков 903-501-81-18
■ ФИАТ 8 мест. аэропорты вокзалы рынки и тд удобно недорого т.8-925-129-45-97

16+
ТНТ
"Интерны" - комедийный сериал на телеканале ТНТ. Все персонажи сериала вымышлены.
НОВЫЙ СЕЗОН
ИНТЕРНЫ
с 6 ОКТЯБРЯ
20:00 понедельник - четверг

Идеи для проведения новогоднего корпоратива

Осталось несколько месяцев, и еще один год останется позади нас. На смену году Лошади придет год Овцы, который готовит для нас много сюрпризов и неожиданностей.

И конечно же, по традиции, чтобы Новый год был к нам благосклонен, стоит встретить ее радостно и с распростертыми объятьями.

Люди работающие отмечают любой праздник несколько раз, ну, как минимум два. Первый раз - с коллегами на корпоративе, и второй раз – в кругу близких людей.

Мы поговорим с вами именно о корпоративе, ведь он таит в себе много тайн и секретов, а значит, подготовиться к нему нужно заблаговременно, не упуская каждую деталь из виду.

Новогодний корпоратив можно отметить разными способами. Первый и самый распространенный – это на работе в офисе. Да, некоторые компании предпочитают ресторанам спокойную рабочую обстановку. Как правило, это обычный сокращенный рабочий день, который плавно превращается в праздничное мероприятие с напитками, закусками, конкурсами и играми. Для того, чтобы офисный корпоратив получился, нужно назначить ответственных за его проведение. Естественно, это будет кто-то из сотрудников. Доверьте дело тем, кто обладает хорошими организаторскими способностями. Они должны будут продумать сценарий и сервировку стола. Сценарий нужно составлять, исходя из характера вашего коллектива. Конкурсы и игры тоже подбирать соответствующие. Можно, конечно, подготовить и костюмы Деда Мороза и Снегурочки, но сначала найдите тех, кто будет играть этих сказочных персонажей.

Чтобы не готовить еду самостоятельно, предлагаем вам заказать ее в ближайшем кафе, столовой, ресторане. Сейчас каждое питейное заведение предлагает такую услугу. Стоит сначала встретиться с администратором, посмотреть список блюд, который предлагается в меню, и заказать уже исходя из финансовых средств. Вы можете предпочесть как только легкие закуски, так и сложные блюда, например горячее с различными гарнирами и т. д. Сделайте именно так, и это сэкономит вам время. В назначенный час еда будет доставлена по нужному адресу и разложена по столам, а вам останется с коллегами наслаждаться праздником.

Не менее распространенным вариантом празднования новогоднего корпоратива является празднование в кафе. И об этом тоже желательно подумать уже сейчас, потому что места в кафе и ресторанах занимают задолго до начала праздника, тем более Нового года, когда корпоратив по традиции состоится в каждой организации. Заказывая банкет в ресторане, вам не придется ничего делать. Единственное, что от вас требуется, – это доехать до выбранного вами места, обговорить меню и внести предоплату, и все. Нужно помнить, что в стоимость вечера будет входить еда, напитки, конкурсное шоу и 10%-ная плата за обслуживание. Как правило, в Клину цена за человека в новогодний корпоратив варьируется от 2 000 до 3 000 рублей. Цена зависит от набора услуг. Представьте, вы спокойно соберетесь дома, приедете, а для вашей компании уже будет накрыт стол, вас будут весь вечер развлекать артисты, вы сможете принять участие в веселых конкурсах и т. д. Этот вариант подойдет для тех организаций, которые не ограничены в финансах и готовы оплатить новогодний праздник для своих сотрудников.

Кстати, неплохим вариантом станет новогодний кейтеринг.

Для вас организуют целое развлекательное шоу с артистами, иллюзионистами, фокусниками, клоунами, танцорами. А по желанию разработают эксклюзивный тематический сценарий проведения новогоднего корпоратива. Мастера создадут атмосферу веселья, легкости, настоящего праздника, который будет помниться долго. В-третьих, кейтеринг-компания поможет организовать корпоративный Новый год в каком-нибудь необычном месте, а не только в офисе или кафе.

Например, можно арендовать деревянные домики, расположенные в красивых сосновых лесах, устроить пикник в заснеженном лесу с катанием на лыжах, санках, коньках, с игрой в снежки или пейнтбол.

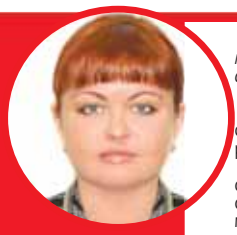

Директор ресторана «Навруз» Сахарова Оксана Юрьевна

Как правило, подготовку к проведению новогоднего корпоратива многие компании начинают заранее, и конечно же тем, кто «готовит сани летом», удается забронировать лучшие места.

Существует множество вариантов проведения корпоратива.

Новогодний корпоратив в офисе – это самый простой вариант. В случае необходимости вы можете воспользоваться услугами выездного ресторанного обслуживания.

Загородный отдых в подмосковных отелях и базах отдыха. Это отличный выбор для тех, кто хочет совместить конференцию, активный отдых, торжественную вечеринку и все остальное. Как правило, такие мероприятия длятся 2-3 дня.

Если вас не пугает погода и вы жаждете невероятных приключений, **новогодний корпоратив в форме активного отдыха** –то, что вам нужно. Как правило, заканчиваются они все одинаково - яркой вечеринкой.

Достаточно экономичной, но не менее веселой может стать **новогодняя корпоративная поездка** на один день всей компанией в какой-нибудь старинный город, усадьбу, заповедник, историческое место.

Но самым популярным вариантом проведения корпоратива остается ресторан. Согласно данным социологических опросов, около 80 % компаний выбирают именно ресторан. И это не удивительно. Новый год – торжественный праздник, время и взаимных поздравлений и веселья, поэтому более подходящее место сложно найти. При выборе конкретного ресторана главный совет - не стесняйтесь обращаться за консультацией к специалистам по поводу меню, расчета алкоголя, программы и т. д. Профессиональные рестораторы имеют в этом хороший опыт и с радостью им поделятся.

Многих заботит стоимость организации корпоративного Нового года. Сказать сложно, так как конечная стоимость - вопрос индивидуальный, и складывается он из большого числа параметров. В зависимости от количества гостей, банкета (или фуршета) и т. д. стоимость новогодних банкетов в ресторанах Клина начинается от двух тысяч рублей с человека, двухдневный отдых в загородном пансионате - от 8 до 15 тыс. рублей, гонорары артистов - от 20 тыс. рублей. Отсюда вы можете примерно прикинуть, во сколько может обойтись компании все мероприятие.

Одно могу сказать точно. Ресторан «Навруз» берется за корпоративные мероприятия с любым бюджетом и делает его на 100 % наших возможностей!

Ждем вас по адресу: ***Клинский район, д. Белозерки, д. 134***
8/495/ 641-78-75, 8/49624/ 6-88-88

Туризм как отрасль. Перспективы

Во второй половине нынешнего сентября, в преддверии Международного дня туризма в российской туристической отрасли события снова развернулись словно в разгар лета, когда об остановке своей деятельности один за другим заявляли известные российские туроператоры.

Понедельничным вечером 15 сентября заявил о прекращении своей работы крупный туроператор из Санкт-Петербурга «Верса». В поддержку этой компании, кроме которой питерцам уже не было видно, кто же будет их возить за рубежи России, они даже собирали подписи под соответствующими петициями, когда в северной столице сдулись друг за другом туркомпании «Нева», «Солвекс-Турне», «Атлас».

Утром 16 сентября в Москве открылась осенняя туристическая выставка «Отдых», ежегодно проводимая в канун Международного дня туризма, который с 1979 г. отмечается только 29 сентября, потому что во всем северном полушарии Земли в этот день официально заканчивается туристический сезон, а солнце и тепло постепенно переходят в южную часть планеты. Пресс-секретарь Российского союза туриндустрии Ирина Тюрина на открытии выставки отметила, что за лето и бархатный сезон в России рухнули 14 турфирм, которые испортили отпуск у 130 тысяч россиян.

Однако в понедельник, 22 сентября на совещании премьер-министра России Дмитрия Медведева со своими заместителями вице-премьер Ольга Голодец назвала другие числа и сказала, что от недобросовестных туркомпаний пострадали почти 56 тысяч россиян. При этом она не исключила дальнейшего ухудшения ситуации в сфере выездного туризма.

- К сожалению, сейчас ситуация на туристическом рынке плохая, и даже вмешательство государства пока не в полной мере привело к ее стабилизации, - поддержал своего вице-премьера Дмитрий Медведев на совещании. - Мы должны все отрегулировать, чтобы были застрахованы в прямом и переносном смысле и те, кто отдыхает внутри страны, и те, кто отдыхает за границей.

Слово с делом у премьер-министра РФ не разошлось, и в тот же день он подписал ряд законодательных актов, которые серьезно влияют на развитие выездного туризма в нашей стране. Сначала российский премьер подписал постановление, которое теперь обязывает туроператоров заблаговременно, как минимум за сутки до путешествия, передавать своим клиентам на руки все необходимые для поездки документы, в том числе билеты туда и обратно, даже в тех случаях, когда речь идет о чартере. Если билет оформляется в электронном виде, то, согласно постановлению, турагентства должны предоставить выписку из автоматизированной системы, которая содержит сведения о перевозках. Сейчас отпускники нередко получают свои документы в аэропорту перед вылетом, особенно чартера.

Такие же положения включены и в поправки к закону «Об основах туристической деятельности», которые опубликованы на едином портале раскрытия информации. Еще в этот закон внесена норма, согласно которой все российские турфирмы будут обязаны отчислять за каждого туриста, отправляемого ими на отдых, минимум по 100 руб. в индивидуальные фонды персональной ответственности. Правда, точный размер взносов установит саморегулируемая организация «Турпомощь», которая занимается экстренной эвакуацией туристов, чей туроператор приостановил деятельность. По законопроекту эта же ассоциация должна будет распоряжаться этими фондами, использовать их средства для «оказания экстренной помощи туристам конкретного туроператора». Впрочем, законопроект дает туроператору право отчислять в фонд и больше денег, но в любом случае, исходя от количества туристов, которое он наметил обслужить в предстоящий сезон. Если, например, туркомпания планирует в течение года заключить договоры с 500 000 человек, то она должна внести в фонд как минимум 50 млн руб., которые пойдут на вызволение туристов в случае ее несостоятельности. Поправки в закон еще обязывают турфирмы информировать «Турпомощь» по итогам каждого полугодия о фактическом количестве клиентов, отправленных на отдых за это время, чтобы «Турпомощь» могла корректировать размер фонда персональной ответственности. При этом ежегодные выплаты в компенсационный фонд «Турпомощи», который поправки в закон предлагают назвать резервным, не отменяются. Эти деньги задействуют тогда, когда фонда персональной ответственности туроператора не хватит на эвакуацию его туристов. Выплаты в фонд «Турпомощи» поправки в закон тоже предлагают увеличить со 100 000 руб. в первый год работы турфирмы и затем 0,1 % ее оборота до 500 000 руб. в зависимости от количества клиентов туркомпании.

В прошлом году, сказала исполнительный директор Ассоциации туроператоров России (АТОР) Майя Ломидзе, услугами туркомпаний воспользовались почти 10 млн россиян. Если бы уже действовала пока предлагаемая поправками в закон норма об отчислениях, то турфирмы внесли бы в фонды персональной ответственности как минимум 1 млрд руб. Этих денег хватило бы, чтобы решить все вопросы клиентов обанкротившихся турфирм.

Законопроект предлагает ввести единый федеральный реестр турагентств. Сейчас таковой существует только для туроператоров, а работа агентов фактически никак не регулируется. Агентств же в России насчитывается больше 20 тысяч. Согласно внесенным в закон поправкам, работа без включения в реестр и для туроператоров, и для турагентств станет расцениваться как незаконное предпринимательство, за что предусмотрена статья Уголовного кодекса. Для директоров и главбухов туркомпаний предлагается ввести дисквалификацию как наказание за нарушение законов, то есть лишение права работать в туристической отрасли на срок от 6 месяцев до года.

Обсуждение поправок в законопроект продлится до 16 октября. Однако пока неизвестно, когда начнут действовать эти поправки и начнут ли вообще. Но постановление правительства РФ, подписанное Дмитрием Медведевым, уже вступило в действие. А потому те клинчане, которые собираются в ближайшее время за рубежи страны, должны получить все документы для путешествия не позже, чем за сутки, а если получится раньше, то это даже и лучше, чтобы быть спокойнее.

Пора подумать о горах

Какие бы штормы ни волновали туристическую отрасль, а отпуска у работающих клинчан приходят по графику, в том числе неизбежны будут длительные новогодние каникулы.

Кто-то уже подумал о том, как встретит новый, 2015 год, а кто-то в суете будней об этом празднике даже не вспоминает. А зря. Уже сейчас идет бронирование туров на горнолыжные курорты, потому что при любой политической погоде склоны гор к январю покроются снегом, а работники горнолыжных курортов сформируют на них трассы для катания на лыжах и сноубордах. Отельеры горных гостиниц и владельцы шале еще месяц назад, а некоторые из них - и гораздо раньше, разослали своим партнерам, туристическим компаниям заманчивые предложения на предстоящий горнолыжный сезон. Несмотря ни на какие международные экономические антироссийские санкции, альпийские курорты, а также болгарские, финские и другие скандинавские заинтересованы в том, чтобы к ним приехали отдыхать российские горнолыжники. Ведь россияне не любят отдыхать пассивно, как, например, французы, или очень экономно, как, например, итальянцы. Световой день в горах короток, а лыжные трассы закрываются ради соблюдения безопасности задолго до захода солнца. И потому у горнолыжников остается немало свободного времени. Французы предпочитают прогулки и уединения в отелях, итальянцы с одним бокалом вина часами сидят за столиками кафе и активно обсуждают разные новости. Ну а россияне совершают активный шопинг по местным магазинчикам, не уходя из них без покупок, а потом в ресторанчиках и кафе плотно ужинают до глубокой ночи, активно веселятся, оставляя деньги. Поэтому для того, чтобы завлечь к себе россиян, отельеры предлагают скидки на оплату номеров, пусть и незначительные, делают другие преференции. И этим уже сейчас клинчанам следует воспользоваться и приобрести тур. К тому же в соответствии с новым постановлением российского правительства турагентство весь пакет документов для путешествия может предоставить тоже уже сейчас, как только получит деньги за путевку.

ТУРИСТИЧЕСКОЕ АГЕНТСТВО
"СОДРУЖЕСТВО"
E-mail: marintour@mail.ru
т./ф. 8(49624) 77-332, 97-580,
8-903-689-88-20,Марина
Московская область, г. Клин,
ул. Мира, д. 3, офис 105

На туристическом рынке с 2001 года
Раннее бронирование туров осенне-зимних направлений.
Новогодние и рождественские туры, круизы, елки.
* ОТДЫХ на пляжах мира * ЭКСКУРСИИ: авиа, ж/д, автобусные туры

Экскурсии из Клина
12.10. Коньячный уголок Франции - 1 750 руб.
25.10. Алмазный фонд - 1 950 руб.
26.10. Коломна - Музей пастилы - 2 100 руб.
31.10-04.11. Казань - Йошкар Ола - Раифа - 10 500 руб.
31.10-04.11. Замки Белой Руси - 8 900 руб.
31.10-04.11. Санкт-Петербург - 9 250 руб.
01.11-04.11. Удиви меня, Казань! - 8 500 руб.
01-02.11; 02.-03.11. Суздаль - Владимир - Боголюбово - 5 500 руб.

Театральная афиша
18.10. Т-р Киноактера. «Любовь - не картошка», комедия (Скляр, Усатова, Панкратов-Черный) - 2 000 руб.
18.10. «Опасные мальчики», комедия (Гайдулян, Котлярский, Фекленко) - 1 950 руб.
25.10. Т-р им В. Маяковского. «Чума на оба ваших дома» (Ардова, Прокофьева, Лобоцкий) - от 1 800 руб.
26.10. МДМ. «Призрак оперы», мюзикл, премьера - 2 400 руб.
26.10. Т-р Россия. «Красавица и чудовище», мюзикл - 2 300 руб.
02.11. Цирк им. Ю. Никулина. «Вот это цирк!» - 1 500 руб.
22.11. Игорю Крутому 60 лет . Творческий вечер в СК «Олимпийский» - 2 200 / 2 700 / 3 200 руб.
29.11. Дискотека 80-х. Авторадио - от 2 200 / 2 700 руб.
06.12. СК «Олимпийский». Песня года - 2014 - 2 200 / 2 700 руб.

Турагентство « Содружество» является партнером Тверских туроператоров

Полосу подготовил Дмитрий Кириллов
Служба информации: Тел.: 8 /49624/ 2-70-15 E-mail: info@nedelka-klin.ru
№ 37 (580) 27 сентября www.nedelka-klin.ru

ШАХМАТЫ

Школьник попал в призеры

Призеры турнира: Петросян, Соколов, Калимулин

11 шахматистов приняли участие в блиц-турнире, который прошел 21 сентября в шахматном клубе на Советской площади. Владимир Калимулин набрал 9 очков из 10 возможных и стал победителем. Единственное поражение он потерпел от учащегося 8 класса лицея № 10 Тиграна Петросяна. Тигран в итоге стал вторым с 8,5 очками. Третье место у Александра Соколова. 28 сентября в 13:00 на том же месте состоится блиц-турнир, посвященный официальному открытию сезона. Перед соревнованием пройдет общее собрание шахматистов. Приглашаются все желающие.

КУБОК ГЛАВЫ

«Торпедная» атака

«Торпеда» - обладатель кубка

20 сентября стадион «Строитель» в 16-й раз принимал участников «Открытого кубка главы городского поселения Клин» по футболу среди мужских команд. За почетный трофей боролись 23 коллектива. Матчи проводились на половине футбольного поля в формате 2 тайма по 10 минут. До финала добрались «Торпеда» и «Юность». В решающем матче «Торпеда» наголову разбила своего соперника со счетом 4:0. Капитану победителей Сергею Королеву был вручен красивый кубок, а все призеры получили в подарок футбольные мячи.

ФЛОРБОЛ

Открыли сезон

21 сентября в городском парке «Сестрорецкий» была установлена площадка для флорбола, на которой прошел турнир среди детей и подростков «Открытие сезона». Силами померялись 9 команд мальчиков и девочек из Алферова, Слободы, Петровского, Нарынки. Среди девочек первое место заняла команда «Алферово». Среди мальчиков победила команда «Петровское». Всего в турнире приняли участие около 80 человек.

СВЕЖИЕ НОВОСТИ КЛИНА ЗДЕСЬ:
www.nedelka-klin.ru

ФУТБОЛ

«Титан» взобрался на вершину

Футболисты «Титана» сделали важнейший шаг к самой высокой цели в первенстве России. В Мытищах нашей командой был повержен прошлогодний победитель турнира.

		И	В	Н	П	Мячи	О
1	«Титан» (Клин)	22	19	2	1	62-10	59
2	ФК «Истра»	22	19	1	2	65-29	58
3	«Олимп-СКОПА» (Железнодорожный)	23	19	1	3	84-20	58
4	«Олимпик» (Мытищи)	23	16	4	3	57-18	52
5	«Квант» (Обнинск)	22	15	1	6	59-24	46
6	«Сатурн-2» (Раменское)	23	13	2	8	65-34	41
7	«Витязь-М» (Подольск)	24	8	3	13	45-53	27
8	«СтАрс» (Коломенский район)	23	7	2	14	35-61	23
9	ФК «Луховицы»	22	5	8	9	33-42	23
10	«УОР № 5» (Егорьевск)	23	5	5	13	39-59	20
11	«Торпедо» (Люберецкий район)	22	6	1	15	28-70	19
12	«Зоркий» (Красногорск)	22	5	2	15	38-71	17
13	«Ока» (Ступино)	22	6	1	15	35-69	13
14	«Ока» (Белоомут)	23	4	2	17	26-76	12
15	«Долгопрудный-2»	22	3	3	16	29-64	12

22 сентября. 24-й тур. «Олимпик» (Мытищи) - «Титан» (Клин) 0:2 (0:1)

0:1 - Лапидус (36), 0:2 - Гудаев (89)

На 59-й минуте удален игрок «Олимпика».

Удары (в створ): 6 (1) - 6 (3). Голевые моменты (реализация): 2 (0) - 4 (50 %).

Первый опасный момент на стартовых минутах создали хозяева. После удара головой мяч просвистел над перекладиной ворот Чеклецова. Далее на поле завязалась очень плотная борьба, напоминающая игру первого круга, завершившуюся со счетом 0:0. И все-таки некое превосходство «Титана» ощущалось. Оно материализовалось в концовке первого тайма. Даниэля Ахтямова сбили в двух метрах от угла штрафной. К мячу подошел Кирилл Лапидус и прямым ударом «снял паутину» с дальнего верхнего угла ворот «Олимпика». Вскоре преимущество «Титана» мог закрепить Ахтямов. Казалось, он бил головой наверняка, но не попал в ворота. Во втором тайме команды обменялись голевыми моментами. У нас на острие атаки снова был Ахтямов. А потом случилось удаление игрока хозяев за грубый фол против Александра Сотника. Нынешний «Титан» - не та команда, которая может себе позволить расслабиться в таких обстоятельствах. Но для снятия всех вопросов по исходу встречи нужен был второй гол. Он был забит опять-таки со штрафного. Символично, что его автором стал Денис Гудаев, проведший великолепный матч. Действуя на правом фланге обороны, Денис не проиграл ни одного (!) единоборства. Даже известный счетовод технико-тактических действий Александр Бубнов вряд ли бы нашел к чему придраться, анализируя действия клинчанина.

Вадим Шаталин, главный тренер «Титана»:

- Это был самый сильный соперник из тех, с которыми мы встречались во втором круге. Но матчи с «Олимпиком» в последнее время для «Титана» складываются удачно. За два года мы четыре раза выиграли и один раз сыграли вничью в первом круге нынешнего первенства. Хозяева оказали достойное сопротивление. Конечно, на ходе игры сказалось удаление футболиста «Олимпика». Я считаю, оно было целиком и полностью справедливым: удар локтем по лицу. После этого Саша Сотник не смог продолжить игру - разбили нос. Я очень доволен игрой команды в этом ключевом матче. Может быть, не показали ажурности, которая у нас присутствовала в последних турах. Но была гроссмейстерская игра на результат. Мы продемонстрировали более высокое исполнительское мастерство, забив два классных гола со штрафных.

- Насколько важно, что «Титан» вышел на первое место уже не по потерянным, а по набранным очкам?

- Это важно с психологической точки зрения. Догонять всегда сложнее. Теперь все зависит от нас. В ближайших трех турах у нас соперники из «подвала» турнирной таблицы. Но никакой недооценки быть не может. У «Титана» серьезная обойма игроков. Каждый хочет играть в основном составе. Будем проводить определенную ротацию. Дадим кому-то отдохнуть. К финишу первенства мы должны подойти с хорошим настроем.

- Несколько слов о ближайшем матче.

- Соперник - «Торпедо» (Люберцы). Сегодня он потерпел разгромное поражение. Но там есть группа опытных футболистов, в частности, наш бывший игрок Антон Матвеев. Они постараются выложиться в матче с лидером. Наша задача - взять свои три очка и постараться увеличить отрыв от преследователей. Нам на руку, что в следующем туре «Олимп-СКОПА» играет с ФК «Истра». Хотелось бы, чтобы результат был в пользу футболистов Железнодорожного. Так что будем болеть за них, тем более, наши болельщики дружат. Ну и сами постараемся не оплошать.

Результаты остальных матчей 24-го тура. ФК «Луховицы» - «Олимп-СКОПА» 3:5, «Ока» Ст - «Витязь-М» 7:5, «Долгопрудный-2» - «СтАрс» 4:2, «Торпедо» Лб - «Сатурн-2» 1:6, «Ока» Бл - «Квант» -:+, «УОР № 5» - «Зоркий» 5:2.

Анонс. 29 сентября (понедельник). «Титан» - «Торпедо» (Люберцы). Начало в 17:00.

ХОККЕЙ

На стадии становления

Четыре матча провела клинская ледовая дружина во дворце имени В. Харламова, а болельщики пока так и не поняли, на что способна наша команда. Два поражения от «Россоши» огорчили, а две победы над ХК «Елец» добавили оптимизма. В любом случае «Клин Спортивный» еще находится на стадии становления.

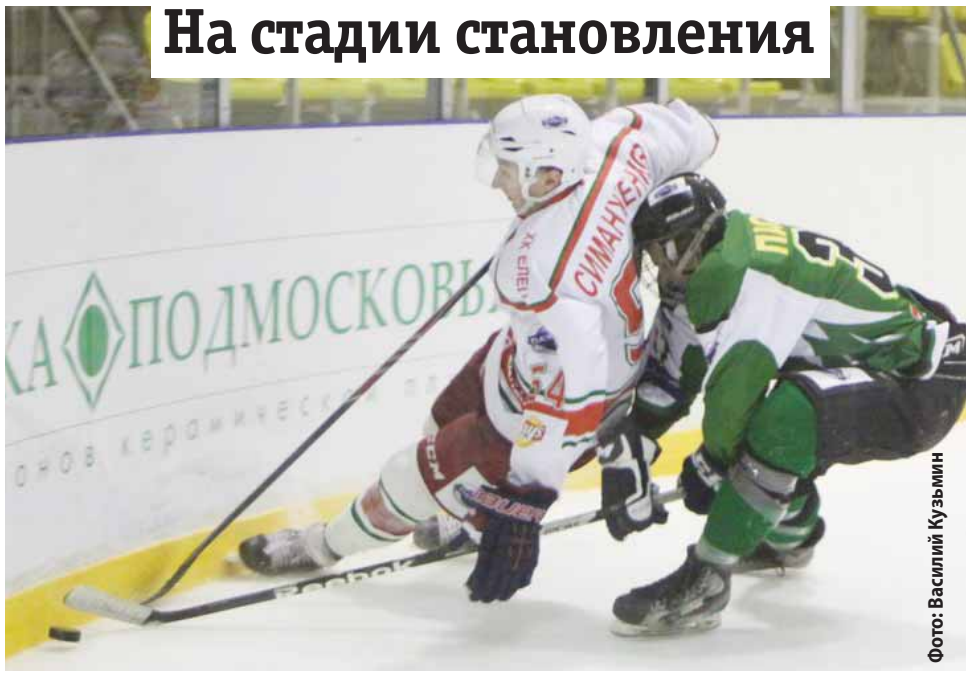

«Клин спортивный» - ХК «Елец». Единоборство у борта

17 сентября. «Клин спортивный» - «Россошь» (Воронеж) 2:3 (0:1, 1:1, 1:1)

0:1 - (6, бол.), 0:2 - (23), 1:2 - Сидоров (25, бол.), 1:3 - (46), 2:3 - Колотвин (60)

20 сентября. «Клин спортивный» - ХК «Елец» 5:2 (0:0, 2:1, 3:1)

1:0 - Ю. Ломакин (29), 2:0 - Бостанжиев (37), 2:1 - (38, бол.), 3:1 - Сидоров (44, бол.), 4:1 - Остроухов (49), 5:1 - Бостанжиев (55, бол.), 5:2 - (59, мен.)

Александр Терехов, старший тренер «Клина спортивного»:

- Все ребята - молодцы, играли хорошо, терпели. Установку тренеров выполнили, и если завтра будем так же играть, то выиграем.

21 сентября. «Клин спортивный» - ХК «Елец» 3:2 (1:0, 1:1, 1:1)

1:0 - В. Ломакин (10), 2:0 - Тебеньков (25), 2:1 - (30), 2:2 - (52, бол.), 3:2 - Колотвин (55)

Андрей Никишов, главный тренер «Клина спортивного»:

- Я последние несколько лет не испытывал таких ощущений от игры. Это была комедия ошибок, в которой нам повезло чуть больше. Мы ребят сегодня перенастроили. На площадке создалась нервная обстановка. Из-за этого уже на первой минуте Сидоров получил матч-штраф. Всю игру пытался успокоить свою команду. Но все равно я почему-то был уверен, что мы выиграем.

- Почему братья Ломакины в третьем периоде не выходили на лед?

- Я был недоволен игрой номинальных лидеров. Зато посмотрели в деле молодых. Они не подвели, значит, решение было верным.

- Несколько раз могли решить судьбу встречи, играя 5 на 3, но не получилось. Оцените действия команды в большинстве.

- На раскатке, как обычно, посвятили этому компоненту много времени. Технически команда знает, что делать при реализации лишнего. Но в матче возрастает ответственность и возникает ненужная спешка. Кроме того, многие комбинации завязаны именно на ведущего защитника Сидорова, а он оказался сегодня вне игры.

- Тебеньков выступает под 10-м номером. Чем-то он напоминает Цыганова…

- Ой, ой, ой. А там по номерам еще вам никто никого не напоминает? С 10-м играет 11-й номер. Не хватает только 28-го в центре. Мы пытаемся использовать наработки, которые получались в том звене, и перенести их сюда. Но, к сожалению, такого бегущего и забивного игрока, как Цыганов, найти трудно. Хотя задумки основаны на этом.

Служба информации: Тел.: 8 /49624/ 2-70-15 E-mail: info@nedelka-klin.ru
№ 37 (580) 27 сентября www.nedelka-klin.ru

У Роберта Паттинсона и певицы FKA Twigs все серьезно

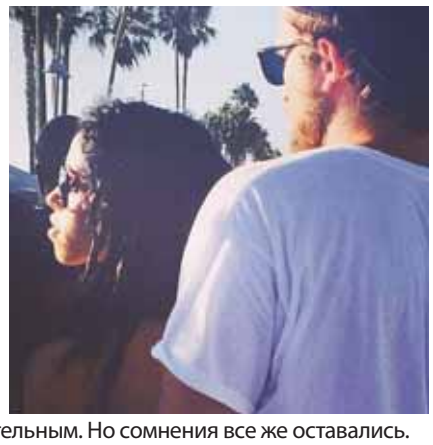

После того как Роберт Паттинсон расстался с Кристен Стюарт и рассказал о своих переживаниях по этому поводу, мы неустанно следим за развитием событий. Летом он не раз был замечен с 26-летней певицей Талией Бернетт, известной как как FKA Twigs. Девушка даже признавалась, что находит Роберта невероятно привлекательным. Но сомнения все же оставались.

Однако новые фотографии пары, появившиеся в сети, доказывают серьезность их отношений. Эти двое были застуканы в эти выходные с поличным на пляже Венис в Лос-Анджелесе. Они держались за руки и вели себя совсем не как хорошие друзья. Смотрите сами!

Кто-то скептически улыбнется и скажет, что это фейк и пиар. Мол, певица только начинает карьеру и ей нужен информационный повод для поддержки ее первого альбома LP1 и предстоящего европейского турне. И именно поэтому она делает столь двусмысленные комментарии в прессе и твиттере.

У Авраама Руссо родилась дочь

У Авраама Руссо и его супруги Мареллы 19 августа появилась на свет вторая дочь. Малышке дали необычное имя - Авемария. За неделю до этого события будущий отец специально прилетел в США, чтобы быть рядом с супругой. Несмотря на то, что ожидания пары по поводу пола ребенка не подтвердились, Авраам был счастлив. Дело в том, что в этот же день в 2006 году на певца было совершено покушение и дату рождения дочери он воспринял как знак свыше. Молодой отец присутствовал в родильной палате и одним из первых взял в руки малышку. Чуть позже он доставил семью домой, а через несколько дней дела заставили его уехать. Крестить малышку будут в домашнем храме, который Авраам назвал в честь подаренной ему другом-греком иконы «Воскресение Господне». Когда строительство будет закончено, в храме будут регулярно проходить службы, батюшек певец планирует приглашать из России.

Елена Малышева станет бабушкой

Телеведущая Елена Малышева готовится к новому статусу – бабушки.

В своей воскресной передаче «Здоровье» Елена Малышева сообщила гостям и зрителям программы: «Я скоро стану бабушкой! Сын подарит мне внука, это такое счастье!»

Внука Малышевой подарит ее сын Юрий, который в начале лета этого года женился. Кстати, эта новость также стала известна благодаря Елене Васильевне: «Я недавно сыграла свадьбу сына. Ох и погуляли! Все пришли парами», - рассказала телеведущая в одной из своих программ.

Сноху Елены зовут Карина. По словам самой Малышевой, у них с ней отличные отношения. Малыш Карины и Юрия должен появиться на свет через полгода.

Напомним, что у телеведущей также есть второй сын – Василий.

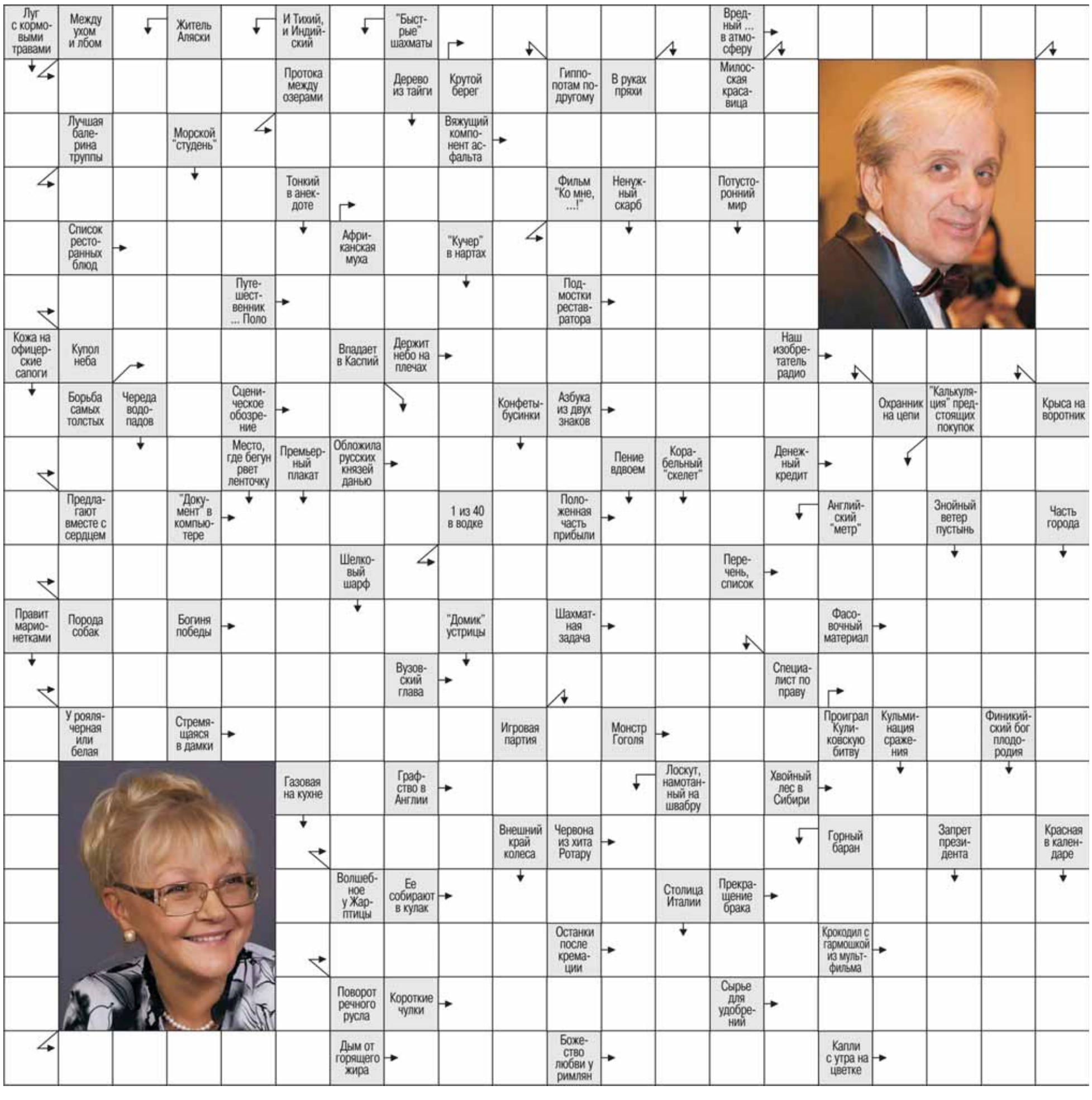

ЯМУГА-БЕТОН
БЕТОН ДОСТАВКА
РАСТВОР БЕТОНОНАСОС
т. 8 (916) 625-18-22, 8(49624) 7-67-99

РЕСТОРАНУ "СНЕЖНАЯ КОРОЛЕВА"
г. КЛИН ТРЕБУЮТСЯ
- ОФИЦИАНТ
- УБОРЩИЦА-ПОСУДОМОЙЩИЦА
санкнижка, гр. РФ
8-903-713-75-58

ТРЕБУЮТСЯ
• ОБТЯЖЧИК • СБОРЩИК
металлических дверей
8-925-505-13-78, 8(49624)2-15-06

СУВЕНИРКА
3-54-11, 3-51-63
2-70-15

МЕБЕЛЬ на Литейной
В НАЛИЧИИ И НА ЗАКАЗ
• КУХНИ
• ШКАФЫ-КУПЕ
• СТЕНКИ
• СПАЛЬНИ
• МЯГКАЯ МЕБЕЛЬ
8 (926) 632-57-74
5-06-97
Время работы: пн.-пт. - с 9 до 18, субб., воскр. - с 9 до 16
"Торговый дом на Литейной"
г. Клин, ул. Литейная, д. 44/7 (2-й этаж, центральный зал)

магазин «Офисный Мир»
Доставка до офиса
- Канцелярские и офисные товары
- Товары для детского творчества
- Офисная мебель и кресла
- Сейфы и металлические шкафы
- Компьютеры и оргтехника
- Картриджи
- Картины и открытки
- Сувениры
ВСЕ ДЛЯ нумизматики
8(49624) 5-58-24
8(49624) 2-40-80, 5-50-77
Ленинградское ш., 88 км, здание заводоупр. "Клинволокно"

Уходит любимый? Рушится семья? Полный разлад в делах?
Начать жизнь с чистого листа вам поможет
ясновидящая НАДЕЖДА НИКОЛАЕВНА
Предсказать будущее могут многие, но изменить его в силах только избранные. Одна из сильнейших гадалок, мастер золотые руки, потомственная наследница древней династии поможет вам даже в сложных ситуациях.
Приворожу на всю жизнь любимого, мужа, любого, кто завоевал ваше сердце. Навсегда избавлю от одиночества. Безвозвратно устраню соперников в любви, тех, кто мешает вашему счастью и покою.
Раз и навсегда прекращу измены. Поставлю защиту для ваших детей от вредного влияния улицы, плохих компаний и вредных привычек. Высокоэффективный старинный заговор на алкоголь. Снимаю родовое проклятие.
Многие приезжают и уезжают, а Надежда Николаевна с нами уже много лет
Есть тревога на душе? Обращайтесь. Моя душа и двери всегда открыты для вас.
ВАША ВЕРА - МОЯ СИЛА!
Запись на прием по телефону: 8-916-934-19-07

Логистическое Агентство «20А» приглашает на постоянную работу:
20А
БРИГАДИРОВ СКЛАДА
З/п от 32 000 рублей. График 2/2 с ночными сменами.
Обязанности: управление работой бригады по обслуживанию клиента
Требования: опыт работы зав. Складом, начальником смены на складах с адресной системой хранения
Условия: Официальное оформление, бесплатное питание, спецодежда, бесплатное обучение. Корпоративный транспорт от ст. Конаково, Клин, Солнечногорск, Крюково, Сходня, Лобня.
РАБОТА ДЛЯ ЛЮДЕЙ С ОГРАНИЧЕННЫМИ ВОЗМОЖНОСТЯМИ.
КУРЬЕРА З/п по договоренности. Гибкий график работы.
МЕДИЦИНСКУЮ СЕСТРУ ПРЕДРЕЙСОВОГО ОСМОТРА
З/п по договоренности. Гибкий график работы.
Наличие лицензии на предрейсовый осмотр обязательно!
Место работы: д. Черная Грязь, Солнечногорский р-н
8 (495) 651-06-79 доб. 1303, 1347, 8-966-147-60-00
rabota@20a.ru www.20a.ru

КОВКА www.stalivan.ru
ДЕКОРАТИВНЫЕ КОВАНЫЕ ЭЛЕМЕНТЫ
Разработка дизайна кованых изделий
Решетка на дверь "Классика" - 3000 р.
• Кованые фонари
• Мангалы • Решетки
• Предметы интерьера
• Мостики • Перила
• Качели • Ворота
• Навесы • Козырьки
• Кованые кровати
ПОСТОЯННЫМ КЛИЕНТАМ СКИДКИ
Витраж на дверь - 8000 р.
Официальный дилер фирм
Arteferro (Италия), "Подкова" (Россия), Grande Forge (Франция), LeckyMetal (Китай)
Более 3000 наименований в наличии и на заказ
Пики, балясины, кузнечная краска, патина и др.
• Кованый поручень - от 400 р/3 м
• Труба витая - от 500 р/3 м
• Лист винограда от 15 р.
• Пика от 15 р.
г. Клин, Волоколамское шоссе, д. 25 (территория Станкозавода)
8(495) 648-48-02, 8(49624) 2-58-05, 8(925) 517-29-05
Бесплатная погрузка и доставка

ОРТОПЕДИЧЕСКИЙ САЛОН
ТОВАРЫ ДЛЯ ЗДОРОВЬЯ ВСЕЙ СЕМЬИ
ОРТОЗДРАВ
Все консультанты со специальной подготовкой по ортопедии
Огромный выбор Товар в наличии
Весь товар сертифицирован
Скидки пенсионерам и постоянным клиентам
ОРТЕЗЫ И БАНДАЖИ
КОМПРЕССИОННЫЙ ТРИКОТАЖ
ОРТОПЕДИЧЕСКИЕ ПОДУШКИ и МАТРАСЫ
ОРТОПЕДИЧЕСКАЯ ОБУВЬ
ОРТОПЕДИЧЕСКИЕ СТЕЛЬКИ
Германия
Для взрослых и детей
Более 20-ти моделей
Для всех типов обуви
МАССАЖЕРЫ ТРЕНАЖЕРЫ
НЕПРЕВЗОЙДЕННЫЙ КОМФОРТ ЕЖЕДНЕВНО
ТОЛЬКО ЕВРОПЕЙСКИЕ МОДЕЛИ
ОГРОМНЫЙ ВЫБОР от 2`750
цена указана на Leon Shoes Atys
ДЕТСКАЯ ОРТОПЕДИЧЕСКАЯ ОБУВЬ
БОЛЕЕ 40 МОДЕЛЕЙ
(499) 391-391-7
г. Клин, «ОРТОЗДРАВ»
Спортивная ул., д. 21/33
1-й этаж
Салоны "ОРТОЗДРАВ" работают ежедневно с 9:00 до 21:00
О ВОЗМОЖНЫХ ПРОТИВОПОКАЗАНИЯХ ПРОКОНСУЛЬТИРУЙТЕСЬ СО СПЕЦИАЛИСТОМ

Адрес редакции:
141600,
Московская область, г. Клин,
ул. Лавровская дорога, 27б.
Справки по 8(49624) 3-51-63.
E-mail: nedelka-klin@nedelka-klin.ru

Газета зарегистрирована в Центральном территориальном управлении Министерства РФ по делам печати, телерадиовещания и средств массовых коммуникаций за ПИ №1-50363.
Учредитель - ООО «ВИКО ПЛЮС».
Главный редактор Виктор Гладышев.

Электронная версия газеты доступна на www.nedelka-klin.ru.

Тираж 13 000 экз.
Отпечатано в филиале ОАО «ПФОП» «Волоколамская типография»,
М. о., г. Волоколамск, ул. Парковая, д. 9
Заказ № 4222
Время подписания в печать: 18.00.

16+

За содержание рекламных объявлений и номера телефонов ответственность несут рекламодатели. Редакция необязательно разделяет точку зрения авторов публикаций. Рукописи не рецензируются и не возвращаются. Перепечатка материалов только с разрешения редакции. Распространяется бесплатно.