Клинская Неделя

№ 41 (533) 19 октября 2013

Еженедельная рекламно-информационная газета. Адрес в сети Интернет: www.nedelka-klin.ru

ЗАХОДИТЕ НА НАШ САЙТ ЧЕРЕЗ МОБИЛЬНЫЕ УСТРОЙСТВА

За то, что порезал женщине плечи, клинчанин на два года лишился свободы 4

В Центре реабилитации «Импульс» завершилась декада милосердия 3

Отдел МВД России по Клинскому району подвел итоги за 9 месяцев года 5

ЗОЛОТОЙ ФОНД ПРЕССЫ 2013

Диспансеризация. Нового мало

Журналистка газеты «Клинская Неделя» прошла диспансеризацию и делится своими впечатлениями.

Стр. 4

Инвалиды-колясочники съездили в театр

В какие труды обходятся подобные поездки...

Стр. 14

Вы уже подумали о том, как будете встречать Новый год? Посмотрите наши предложения и советы.

Стр. 12-13

Из ветхого жилья в ветхое кочуют высоковские погорельцы

Многодетная семья пережила за год два пожара в ветхих домах, но так и не получила новую причитающуюся ей квартиру

По тонким трубам отключенного газопровода семья спустилась из огня, чтобы получить клетушку в казарме

Читайте на стр. 5

МЕБЕЛЬ на Литейной
В НАЛИЧИИ И НА ЗАКАЗ
• КУХНИ
• ШКАФЫ-КУПЕ
• СТЕНКИ
• СПАЛЬНИ
• МЯГКАЯ МЕБЕЛЬ
8 (926) 632-57-74
5-06-97
Время работы: пн.-пт. - с 9 до 18, субб., воскр. - с 9 до 16
"Торговый дом на Литейной"
г. Клин, ул. Литейная, д. 44/7 (2-й этаж, центральный зал)

ПЛАНЕТА ФУТБОЛА
ЭКСКЛЮЗИВНАЯ
хоккейная и футбольная продукция
Ваша фамилия и № на форме любимого клуба
ИНТЕРНЕТ-МАГАЗИН www.planet-football.ru
ЦЕНТРАЛЬНЫЙ РЫНОК, "Колизей-5", пав. 36 8(903) 224-66-66

ВЫСТАВКА МЕДА
«Медовый рай»
Цена 1 кг от 250 рублей
22-23 октября
Ждем вас в к/т "Мир" с 10 до 18 ч.

Идет прием заявок для участия в конкурсе
«Мисс «Клинская Неделя - 2013»
платина глянцевый журнал
Дополнительная информация по тел. 2-70-15, 8 (916) 563-59-30 и на сайте www.nedelka-klin.ru
Снежная королева
Dorado
Rose & co
Ilreal
Большой затейник
Базе
Независимый консультант по красоте Екатерина Винокурова
Ресторан Навруз Узбекская кухня
Сеть магазинов Улитка
Барыня
Инфоян
Susi Re
Грация

ПРОИСШЕСТВИЯ

Один мертвецки уснул в ванной, другой - в комнате

Минувшие суббота и воскресенье выдались весьма хлопотными для клинского поисково-спасательного отряда № 20, рассказал начальник Клинского территориального управления силами и средствами ГКУ МО «Мособлпожспас» Константин Василенко. На каждый из этих дней пришлось по четыре выезда, хотя в другие дни приходилось выезжать по тревожным сигналам по одному-два раза в сутки. Например, 7 октября в 5 часов утра женщина просила помочь ей открыть дверь в ванную, из которой на ее стуки и крики не отвечал ее муж. Она перепугалась за его самочувствие. Когда спасатели оперативно прибыли на место, муж сам вышел из ванной. Оказалось, он просто там крепко уснул. Закончилась неделя почти подобным случаем, но произошел он ближе к полуночи 13 октября. Тоже женщина по телефону сообщила, что ее сын, 1962 года рождения, в одной из квартир дома № 62 не отвечает ни на ее телефонные звонки, ни на стуки в дверь. Быстро прибывшие спасатели, постучав по дверным петлям металлической двери, от которых идет сильный грохот, бензорезом срезали их и открыли вход в квартиру. Мужчина спокойно спал, ничего не слыша, он так и не проснулся. На шум работы инструмента не вышел никто и из соседей. А спасатели покинули квартиру.

Злоумышленника взяли через окно

В два часа ночи 12 октября спасатели ПСО-20 получили от полицейских просьбу помочь им проникнуть в одну из квартир дома № 20 на ул. Мечникова. Оказалось, к ним обратилась хозяйка квартиры и сообщила, что за дверью закрылся какой-то мужчина и не открывает ей. Спасатели приехали быстро и решили вскрывать не дверь, а окно. Квартира находится на 2-м этаже, и лестница спасателей до него вполне достает. Полицейские сами по ней через окно проникли в квартиру, скрутили находившегося там мужчину и увезли в дежурную часть для дальнейшего выяснения обстоятельств дела. А в два часа дня специалистам ПСО-20 металлическую дверь вскрывать все же пришлось. Только по другому адресу: в доме № 37 на ул. Ленина. У проживавшего там в одной из квартир инвалида, 1942 года рождения, сломался замок. Спасатели вскрыли дверь и передали мужчину подоспевшим родственникам.

Провалился в подвал, сломал ребра

Едва спасатели закончили работать на ул. Ленина, как получили сообщение от бригады скорой помощи, которая тоже просила помочь ей. В деревне Кореньки в строящемся доме мужчина, 1951 года рождения, оступился и провалился в подвал. При этом поломал ребра. Медики не могли его поднять наверх и донести до своей машины. Спасатели клинского ПСО-20 справились с этим быстро, и мужчина был своевременно госпитализирован.

Смертельное «объятие» дерева

Последний выезд 12 октября у спасателей ПСО-20 был в семь часов вечера на 79-й км Ленинградского шоссе, где «Рено-Меган» вылетел с проезжей части в кювет и врезался в дерево, «обняв» его. При этом основной удар пришелся как раз на сторону водителя. Увы, помочь ему уже ничем было нельзя - мужчина, 1981 года рождения, погиб на месте. Сотрудники ГИБДД сейчас выясняют причины этой аварии.

КСТАТИ:

За помощью в клинский поисково-спасательный отряд № 20 клинчане могут обращаться по телефону 01 (010 - «МТС», 112 - «Билайн», «Мегафон») и по телефону единой дежурно-диспетчерской службы Клинского района 2-33-87.

ПОЖАРЫ

Похолодало. Заполыхали бани.

Помимо нашумевшего большого пожара в Высоковске на ул. Большевистской в доме № 1, случившегося 9 октября, за неделю произошло еще четыре пожара, отметила инспектор отдела надзорной деятельности по Клинскому району Анна Медведева. В тот же день, 9 октября, в два часа дня загорелся садовый дом в СНТ «Весна» в деревне Масюгино под Высоковском. От строения остались лишь обгоревшие стены. Пока неизвестно, из-за чего возник пожар. А вот 13 октября около трех часов дня дверь в одну из квартир в доме № 10 в Бородинском проезде явно кто-то поджег. Успели обгореть обшивка двери и закоптиться стены и потолок на лестничной клетке. 14 октября ближе к часу дня на ул. Ильинская Слободка в Клину загорелась частная баня. Спасти ее не удалось, от нее остались одни головешки. Причина пожара пока устанавливается, как и в случае со сгоревшей баней в деревне Лукино 15 октября в два часа ночи. Здесь от нее остались обгоревшие стены. Продолжают гореть расселенные ветхие дома и другие бесхозные строения. Только за 9 и 11 октября пожарные расчеты тушили такие объекты на ул. Первомайской и Владыкина в Высоковске, на ул. Лесной в Решетникове, в деревнях Третьяково и Некрасино.

Сейчас пришли холода. Поэтому отдел надзорной деятельности по Клинскому району убедительно просит быть осторожными с приборами и системами отопления, не использовать самодельные электробытовые приборы, не оставлять любые включенные электроприборы без присмотра, не использовать неисправные печи, камины и дымоходы, а при появлении признаков пожара немедленно сообщать об этом по телефонам 01, 8 (49624) 2-07-96; 2-33-87; по телефону доверия ГУ МЧС России по МО 8 (499) 743-02-72.

Виктор Стрелков

ФИНАНСЫ

«Кредит для пенсионеров»: и годы нипочем!

При всем многообразии банковских предложений, существующих сегодня на рынке, в каждом банке обязательно найдутся продукты, специально ориентированные на конкретную категорию клиентов. Например, ипотека для многодетных семей, кредиты для представителей малого и среднего бизнеса, карточные программы для студентов и т. д.

А вот пенсионеров наши банки специальными предложениями особо не балуют. Да и вообще, банков, работающих с теми, кому за 80, в России наперечет. А зря! Во всех развитых странах уже давно поняли, что люди преклонного возраста относятся к категории наиболее стабильных и сознательных клиентов. Банк «Западный» тоже решил поддержать несправедливо обойденных вниманием пожилых людей и разработал для них специальный продукт - «Кредит для пенсионеров».

Получить его может любой заемщик в возрасте до 80 лет. Вы можете взять от 10 000 до 250 000 руб. на срок от 3 месяцев до 3 лет на любые потребительские нужды - подарок любимым внукам, помощь близким родственникам, ремонт дачного домика, лечение и пр. Кредит погашается ежемесячно равными долями. Предложение доступно даже для не очень обеспеченных категорий граждан, и в этом его основное преимущество. Так, например, при сумме займа в 50 000 руб., оформленного на 3 года, ежемесячный платеж составит всего 2 705 руб. Согласитесь, даже для одного пенсионера, не говоря уж о пенсионерах-супругах, вполне по силам погасить весь кредит, и, возможно, даже досрочно.

Оформить «Кредит для пенсионеров» можно без комиссий и поручителей, имея при себе паспорт гражданина РФ и пенсионное удостоверение. Причем заявка рассматривается всего за 30 минут с момента предоставления документов. Кроме того, банк предлагает пенсионерам застраховать риски потери жизни и трудоспособности на весь срок кредитования. Страховаться, конечно, необязательно. Просто это позволит заемщику снизить риски наступления неблагоприятных событий для себя и своих близких, а также уменьшить размер процентной ставки по кредиту.

Предлагая пенсионерам новый продукт, Банк «Западный» стремится не только помочь пожилым людям в решении их насущных проблем, но и дать им почувствовать себя полноценными гражданами, которые могут воспользоваться всеми благами банковского обслуживания.

БАНК ЗАПАДНЫЙ 1993

Адрес:
141600, Московская область, г. Клин, Бородинский проезд, д. 31

График работы:
Пн. - пт.: 09.00 - 19.00
Сб.: 10.00 - 15.00
Воскресенье - выходной

Заявку можно подать по телефону
+7 (49624) 3-51-42
ОАО «Банк «Западный»
Лицензия Банка России № 2598.
На правах рекламы

БЕЗОПАСНОСТЬ

Сотрудники ГИБДД проводят акцию «Засветись!»

Сделать участников дорожного движения заметнее на дороге в темное время суток - главная цель акции «Засветись! Стань заметней на дороге!». С 14 октября по 30 ноября акцию проводит отдел ГИБДД ОМВД по Клинскому району.

С начала 2013 года на территории Московской области зарегистрировано 538 ДТП с участием детей и подростков в возрасте до 16 лет, в которых 31 ребенок погиб и 568 получили травмы различной степени тяжести. Всего в двух случаях юные участники дорожного движения использовали светоотражающие элементы (фликеры).

За 9 месяцев на территории, обслуживаемой Клинским отделом ГИБДД, зарегистрировано увеличение количества ДТП с участием детей: 9 происшествий в этом году против пяти в прошлом (+80%), в которых получили ранение 9 детей в 2013 и 4 в 2012 году (+125%), погибших нет, а в прошлом году погиб один ребенок. С началом нового учебного года возросла активность детей, и только за сентябрь было зарегистрировано три ДТП с участием детей, что составило 50% от общего количества ДТП данной категории.

В осенний-зимний период, когда световой день стремительно сокращается, а ненастная погода вносит в процесс дорожного движения свои коррективы, вероятность попадания детей в аварии значительно возрастает. Поэтому родителям просто необходимо приобретать верхнюю детскую одежду и портфели со светоотражающими элементами.

Напомним, что фликер - это светоотражающий брелок, браслет, значок или наклейка. Его легко закрепить на одежде, сумке, коляске, велосипеде, рюкзаке. Фликер очень ярко светится в свете фар. Поэтому водитель замечает его за 120-130 м, а при включенном дальнем свете - за 400 м. По статистике, использование фликеров на одежде снижает риск наезда на пешехода на 65-80 %, т. е. в 6-8 раз. В Белоруссии, Франции, Великобритании, Норвегии, Латвии, Эстонии обязанность носить фликеры в темное время суток закреплена за пешеходами законодательно. В нашей стране дело это пока исключительно добровольное. Кстати, в ПДД ношение фликеров закреплено уже давно, правда, пока только в качестве рекомендации.

Фликер - это в первую очередь безопасность на дороге. Для того, чтобы сделать себя и своих детей заметнее на дорогах, выделиться из толпы, сотрудники ОГИБДД ОМВД призывают носить фликеры. Обозначьте себя и дайте увидеть вас водителю, берегите себя!

Лев Журавлев, начальник ОГИБДД ОМВД России по Клинскому району

ДОРОГИ

Погиб водитель

За минувшую неделю в Клину и районе на территории, обслуживаемой ОГИБДД по Клинскому району, случилось 33 ДТП, в двух из них пострадали люди. Подробности этих происшествий нам сообщил инспектор по пропаганде безопасности дорожного движения отдела ГИБДД по Клинскому району Олег Спирин.

В среду, 9 октября в 15:00 в деревне Игумново напротив дома № 17 водитель на автомобиле ИЖ-2126 при движении со стороны Воздвиженского по д. Игумново в сторону д. Гологузово по неустановленной причине не справился с управлением автомобиля и опрокинулся на правую обочину по ходу движения. В результате ДТП водитель скончался от полученных травм.

В воскресенье около 10 часов утра ДТП случилось на трассе «Москва - Санкт-Петербург - Зубово - Борщево - Высоковск». Водитель на автомобиле «Ниссан-Микро» при движении со стороны Спас-Заулка в сторону д. Минино по неустановленной причине наехал на препятствие, после чего автомобиль вылетел с проезжей части в кювет. За рулем находилась 61-летняя женщина. После осмотра медиками она была отправлена домой.

Владимир Скуратов

Служба информации:
Тел.: 8 /49624/ 2-70-15
E-mail: info@nedelka-klin.ru
№ 41 (533) 19 октября
www.nedelka-klin.ru

Тренировочный каток шире распахнет свои двери

В ближайшее время начинается реконструкция входной группы тренировочного катка позади Ледового дворца.

Казалось бы, тренировочный каток, где расположилась детско-юношеская школа «Клин спортивный», - объект еще новый и никакие большие ремонты здесь не нужны. Однако опыт его эксплуатации показал обратное.

К Новому году у тренировочного катка будет новая входная группа

На крыльце катка явно видно, что прежние строители допустили брак, положив плитку на толстый-толстый слой плиточного клея. Естественно, он стал разрушаться и перестал держать плитку. Поэтому сегодня немалая часть ступенек просто выщерблена.

Время также показало, что спроектированные и выполненные двери очень узкие для баулов юных хоккеистов, особенно вратарей. Во-первых, им приходится поднимать свою ношу по ступенькам, которую до них подвозят на колесиках баулов-тележек. А все потому, что у крыльца нет пандуса. Во-вторых, баулы еле протискиваются через двери. Хотя здесь занимаются дети с трехлетнего возраста, но и малышам тяжеловато преодолевать вход на тренировочный каток.

Люди же маломобильные, с ограниченными физическими возможностями, на инвалидных колясках, вообще не имеют возможности посещать ни сам тренировочный каток, ни мероприятия, проводимые здесь в большом количестве.

Поэтому в клинском Управлении образования было решено перестроить всю входную группу, заменив полностью ступени крыльца и двери, заодно создав пандус. Напрашивается установка новых широких раздвижных дверей, но представители подрядчика, строительной фирмы «Тектон-С», указывают, что входная стена сделана сферической формы, а потому раздвижные двери могут оказаться очень дорогими. Однако инженеры думают над этим. Как сказала заместитель главы администрации Клинского района, начальник Управления образования Алена Сокольская, к Новому году у тренировочного катка должна быть новая входная группа, которая откроет свободный доступ всем занимающимся здесь, а также взрослым и детям с ограниченными физическими возможностями.

Виктор Стрелков, фото автора

ЗДОРОВЬЕ

Вакцинация убережет от тяжелых осложнений

Управление здравоохранения Клинского района в сентябре провело заседание медицинского совета, на котором решено продолжить вакцинацию населения против гриппа, обсуждены вопросы безопасности применяемой вакцины для детей и взрослых.

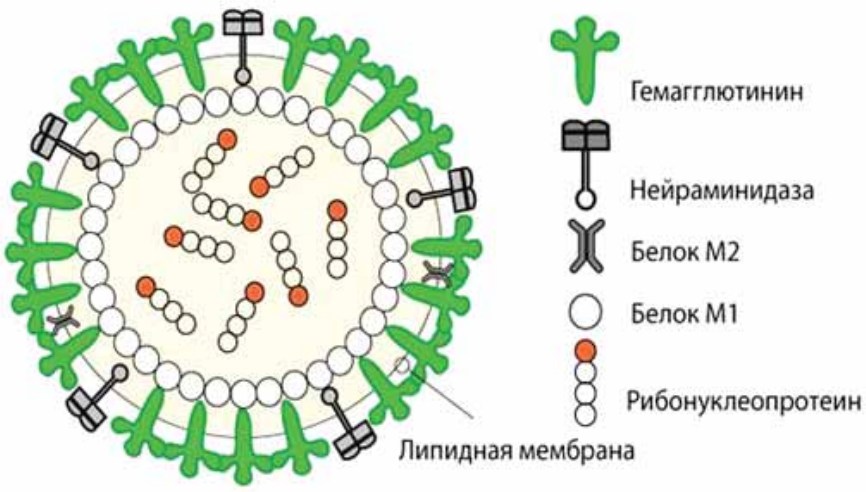

В настоящее время для профилактики гриппа есть итальянско-германская вакцина «Агриппал», голландская «Инфлювак», французская «Вакситрип», бельгийская «Флюарикс» и российская «Гриппол» для взрослых и «Гриппол плюс» для детей. На рисунке показано строение вируса гриппа и обозначено, что вирус содержит наружные белки и внутренний слой (внутренние белки, липидный слой). Именно внутренний слой вызывает симптоматику гриппа.

Для приготовления вакцины вирус инактивируют, обезвреживают, расщепляют специальными методами, убирают его лишние составляющие и оставляют только некоторые части, отвечающие за выработку иммунитета, в том числе выработку интерферона - противовирусного фактора иммунитета ко многим вирусам ОРВИ.

Клинское Управление здравоохранения уже не один год для вакцинации против гриппа применяет российские, самые очищенные и безопасные вакцины «Гриппол», «Гриппол плюс» последнего поколения на основе солевого раствора, которые в своем составе имеют только поверхностные белки. Они не могут вызвать заболевание, а создают только выработку специфического иммунитета к трем вирусам гриппа, которые в основном будут циркулировать в этом сезоне. Кроме того, в составе вакцины имеется вещество полиоксидоний, которое также помогает выработке иммунитета, не дает никаких осложнений и не может вызвать после вакцинации заболевание. В детской вакцине «Гриппол плюс» нет консерванта, а в вакцине для взрослых его малое количество, попадая в организм, он разрушается и выводится без последствий для человека. Поэтому после данной вакцины нет осложнений и практически нет побочных реакций, не считая покраснения в месте укола, небольшого недомогания - реакции на выработку интерферона. И это нормально. Вакцинация показана людям с хроническими заболеваниями сердца, почек и др., так как для вируса гриппа мишенью являются клетки сердца, почек, дыхательных путей, нервной системы. Отсюда и много осложнений именно на эти органы после перенесенного гриппа.

Да, привитой человек может заболеть другими видами ОРВИ, гриппа. Ведь их более 200 разновидностей. Но именно гриппом этих штаммов, которые вызывают тяжелую форму заболевания и осложнения после него, привитой человек не заболеет, а если и переболеет, то легче.

Елена Чинкова, заместитель начальника клинского Управления здравоохранения

МИЛОСЕРДИЕ

Праздник здоровья в «Импульсе»

В клинском Центре реабилитации инвалидов «Импульс» прошла декада милосердия «Дни здоровья и долголетия».

Заключительный день декады был посвящен таким составляющим здоровья, как физическая активность и хорошее настроение. Сначала на спортивной площадке прошли занятия по скандинавской ходьбе - ходьбе с палками. Этот вид фитнеса полезен при заболеваниях суставов и позвоночника, сердечно-сосудистой системы и даже при болезни Паркинсона, а также во время реабилитации после операций, потому что не имеет противопоказаний и отлично снимает мышечное и нервное напряжение, а главное - доступен людям всех возрастов.

В актовом зале центра был организован концерт. Татьяна Набиева наградила самых активных посетителей реабилитационного центра ценными подарками. Музыкальную программу подготовили сами работники Центра «Импульс» и их талантливые пациенты. Закончилась декада милосердия поистине семейным чаепитием.

Алексей Евланов, фото автора

Инвалидам вручили подарки

КОНКУРС

Продолжается прием заявок для участия в конкурсе«Мисс «Клинская Неделя»

Участница № 3

Яна Доновская, 19 лет

Яна занимается йогой и легкой атлетикой. Очень хорошо рисует, а также увлекается кулинарией и фотосъемкой. Она участвовала в таких конкурсах красоты, как «Мисс клинчанка», «Мисс РАНХиГС при президенте РФ» и стала победительницей конкурса DressCod в этом году.

Подробности по тел. 2-70-15
E-mail: evgeniya_duma@mail.ru.

Финал конкурса состоится 5 декабря в ресторане «Снежная Королева»

БЕЗОПАСНОСТЬ

О мерах против пожара рассказали лично

Первый в Клинском районе день пожарной безопасности прошел в поселке Решетниково 11 октября.

С утра почти весь личный состав отдела надзорной деятельности по Клинскому району собрался у здания решетниковской администрации, где были и ее представители, и местные жители, и полицейские. После небольшой беседы с собравшимися были сформированы четыре группы во главе с представителями отдела надзорной деятельности. Одна группа пошла проводить тренировочную эвакуацию в школе и геологоразведочном техникуме, другая совершила подворовые и поквартирные обходы лиц, злоупотребляющих алкоголем и ведущих асоциальный образ жизни, чтобы проверить противопожарное состояние их жилищ. Третья группа поехала в Саньково проверять дома с печным отоплением, а четвертая занялась тем же самым в Решетникове. Тренировочная эвакуация школьников и студентов прошла организованно и познавательно. После тематической линейки была продемонстрирована в действии пожарная техника местной пожарной части. Другим группам за день удалось застать дома немало хозяев, проверить состояние их печей, электрооборудования, провести профилактические беседы, раздать памятки о пожарной безопасности. Там, где хозяев не было, памятки оставляли в почтовых ящиках. Решено подобные дни пожарной безопасности в сельских поселениях проводить по пятницам и впредь.

Виктор Стрелков, фото Олега Морозова

Условное возгорание было потушено вмиг

Служба информации:
Тел.: 8 /49624/ 2-70-15
E-mail: info@nedelka-klin.ru
№ 41 (533) 19 октября
www.nedelka-klin.ru

ВАЖНО

Прокуратура проводит прием граждан

12 декабря 2013 года с 09:00 до 20:00 в Клинской городской прокуратуре будет организовано проведение общероссийского дня приема граждан в органах прокуратуры Московской области.

НАЛОГИ

Следите за своими налогами по Интернету

Сроки уплаты налога на имущество физических лиц - до 1 ноября 2013 года. Сроки уплаты транспортного налога - до 11 ноября 2013 года. Сроки уплаты земельного налога - до 2 декабря 2013 года.

В случае возникновения вопросов, связанных с исчислением имущественных налогов, или неполучением налогового уведомления с расчетом налогов физического лица, обращайтесь в клинскую налоговую инспекцию.

Наиболее удобным методом контролировать свои налоговые расчеты с бюджетом позволяет электронный сервис «Личный кабинет налогоплательщика для физических лиц», который позволяет налогоплательщику:

- получать актуальную информацию о задолженности по налогам перед бюджетом, о суммах начисленных и уплаченных налоговых платежей, об объектах движимого и недвижимого имущества;
- получать и распечатывать налоговые уведомления и квитанции на уплату налоговых платежей, оплачивать налоговую задолженность, обращаться в налоговые органы без личного визита в налоговую инспекцию.

Для доступа к сервису «Личный кабинет налогоплательщика для физическихлиц» налогоплательщик должен лично обратиться в любую инспекцию ФНС России, независимо от места постановки на учет, для получения персонального логина и пароля (подать заявление на подключение к сервису можно через сайт www.nalog.ru).

Уплатить налоги возможно не только в отделениях банков, но и, не выходя из дома, с помощью электронных сервисов банков-партнеров. Для онлайн-оплаты по налоговым платежам можно также воспользоваться интернет-сервисом на сайте www.nalog.ru «Заплати налоги».

К настоящему времени налоговыми органами направлены налоговые уведомления на уплату имущественных налогов в полном объеме.

СВЕЖИЕ НОВОСТИ КЛИНА ЗДЕСЬ:
WWW.NEDELKA-KLIN.RU

Клинские врачи получили кабинеты на колесах

В Клинскую городскую больницу пришла передвижная поликлиника и два мобильных фельдшерско-акушерских пункта (ФАП).

Хотя многие деревни и села Клинского района соединены с Клином автобусными маршрутами, выбраться в районный центр, чтобы проверить свое здоровье, значительной части сельских жителей не удается.

Поэтому клинские врачи решили ехать к ним. И заказали для этого мобильную поликлинику и два фельдшерско-акушерских пункта. В прошлую пятницу, 11 октября три автобуса с переоборудованными под медицинские кабинеты салонами пришли в автопарк Клинской городской больницы. Ко вторнику их оснастили необходимым медицинским оборудованием и составили график выездов и работы. Правда, сама работа начнется, скорее всего, на следующей неделе, потому что автобусы должны пройти регистрацию в ГИБДД и получить госномера. Для частных лиц, расплачивающихся за эту услугу наличными деньгами, процедура проходит быстро. А учреждения, особенно муниципальные, должны вести безналичные расчеты и сначала получить счет на оплату услуги, потом оплатить его. На это и уходит время.

За эти дни фельдшеры мобильных ФАПов еще раз изучат новенькое оборудование и попрактикуются на нем. А оснащены мобильные медкабинеты не только приборами для измерения кровяного давления, но и аппаратами для ультразвуковой диагностики, проведения экспресс-анализов крови, офтальмологическим, гинекологическим и другим оборудованием.

Каждый автобус рассчитан на прием одновременно тремя врачами. Поэтому в Управлении здравоохранения сейчас активно подбирают врачей и фельдшеров, которые бы без ущерба для пациентов городских поликлиник по графику выезжали в дальние деревни и села. Как заметил начальник Управления здравоохранения Владимир Ющук, многие врачи сами хотят опробовать новое дело - прием пациентов на выезде. При этом кабинеты на колесах не подменяют стационарные ФАПы в сельских поселениях. Они станут им помогать, своевременно проводя медобследование населения, уточняя диагнозы пациентов на более современном оборудовании.

Виктор Стрелков, фото автора

ПОЛИЦИЯ

В Клину прошла операция «Улица»

С 30 сентября по 9 октября на территории Клинского района проводилась оперативно-профилактическая операция «Улица».

Цель операции - укрепление общественного порядка, пресечение правонарушений, совершаемых на улицах и в общественных местах. За 10 дней проведения операции полицейские проверили 27 мест массового пребывания граждан и концентрации молодежи. За это время в дежурной части ОМВД России по Клинскому району зарегистрировано 114 преступлений, из которых 14 как раз были совершены на улицах. За этот же период раскрыто 22 противоправных деяния, совершенные в общественных местах, в том числе семь краж и один разбой. Обнаружены две единицы ранее угнанного и похищенного автотранспорта.

Всего клинскими полицейскими за время проведения операции «Улица» задержано 211 человек, в том числе за совершение преступлений - 24, за совершение административных правонарушений - 176. Причем два человека на момент задержания находились в розыске.

Уважаемые жители Клинского района! Просим вас сообщать обо всех фактах нарушения общественного порядка и иных противоправных действиях в дежурную часть ОМВД по телефонам 02, 2-11-68 или на телефон горячей линии 2-02-90.

Наталья Полякова, пресс-служба ОМВД России по Клинскому району

КРИМИНАЛ

За поножовщину клинчанин проведет 2 года в тюрьме

Клинским судом вынесен приговор неоднократно судимому клинчанину, совершившему умышленное причинение тяжкого вреда здоровью, опасного для жизни человека.

В апреле 2013 г. мужчина со своей сожительницей пришел в гости к приятелям. Все вместе стали выпивать. Как следует приняв на грудь, гость пошел спать в комнату. Спустя некоторое время он проснулся от криков, раздававшихся с кухни, где ругались сожительница мужчины и ее приятельница. Ему не понравились высказывания в адрес подруги, и он взял из тумбы на кухне нож, подошел к потерпевшей и в присутствии всех знакомых умышленно нанес потерпевшей два удара ножом в правое плечо. Затем, вымыв нож под краном на кухне, хладнокровно нанес еще один удар этим же ножом в левое плечо потерпевшей.

На судебном заседании подсудимый полностью признал свою вину и раскаялся в содеянном. Решая вопрос о назначении наказания, суд учел, что обвиняемый на учете у психиатра и нарколога не состоит, по месту проживания характеризуется положительно, ранее судим за тяжкие преступления против собственности и личности, отбывал лишение свободы, примерным поведением заслужил условно-досрочное освобождение, а после его истечения был осужден, но злостно уклонялся от отбывания исправительных работ, в связи с чем они были заменены ему на лишение свободы, к отбыванию которого он также не приступил. При этом он еще совершил новое преступление. Отягчающим наказание обстоятельством суд признал опасный рецидив преступлений, а смягчающими - полное чистосердечное признание вины, раскаяние в содеянном, активное способствование раскрытию и расследованию преступления, противоправность поведения потерпевшей, явившегося поводом для преступления, позицию потерпевшей, не просившей о строгом наказании, состояние здоровья подсудимого.

Суд назначил обвиняемому наказание в виде лишения свободы сроком на два года. Отбывать наказание он будет в исправительной колонии строгого режима.

В настоящее время приговор не вступил в законную силу.

Владимир Скуратов

ИСПЫТАНО НА СЕБЕ

Как я проходила диспансеризацию

В Клинском районе с марта идет всеобщая диспансеризация населения.

В этом году медицинский осмотр врачами-специалистами проходят люди, чей возраст делится на три. Я как раз подхожу по годам под диспансеризацию. А потому решила не упускать эту возможность и проверить свое здоровье.

Так как по месту жительства я прикреплена к поликлинике № 2, то и отправилась я, соответственно, туда. Для начала нужно было в регистратуре взять свою медицинскую карту, анкету для прохождения первого этапа диспансеризации.

Из регистратуры меня отправили в кабинет № 6, где мне и нужно было заполнить анкету из сорока вопросов. Меня смутило то, что уж очень много вопросов, касающихся алкоголя и наркотиков, например: «Выпиваете ли вы или употребляете ли вы наркотики для того, чтобы расслабиться, почувствовать себя лучше или вписаться в компанию?» или «Вы когда-нибудь выпивали или употребляли наркотики в одиночестве?». И еще: «Случались ли у вас неприятности из-за употребления алкоголя и наркотиков?» и т. п. Согласитесь, вопросы спорные. И как можно объединять два вопроса в одном?! Соглашаясь с одним, поневоле признаешь и другое. Кроме того, наркотики - вещь криминальная. А алкоголь - вполне себе обыденная и даже рекламируемая, да и уравнивать шампанское и водку тоже не корректно. К тому же на такие вопросы мало кто ответит честно, ведь опросто не анонимный.

После ответов на все вопросы анкеты, а также заполнения документа о «добровольном согласии на медицинское вмешательство» меня взвесили и измерили мой рост. Затем мне выдали маршрутную карту диспансеризации и несколько талончиков к врачам и на сдачу анализов. По ним мне нужно было пройти только гинеколога, сдать анализ крови, мочи и пройти флюорографию.

В смотровой кабинет я попала только спустя час. При этом по диспансеризации в очереди передо мной были всего две женщины, которые также хотели быстро пройти этот кабинет. Но ни у них, ни у меня это не получилось: врач принимала каждого пациента по 30 минут. За это время я успела обследовать легкие, благо кабинет флюорографии находился рядом со смотровым, да и очередь там двигалась намного быстрее. Зайдя наконец к гинекологу, я услышала от врача: «Талончик, который вам выдали в шестом кабинете, мне не нужен. Сходите в регистратуру и оформите талон амбулаторного пациента. Ведь зарплату я получаю только по ним». Так, - подумала я, - теперь из просто обследуемого я превращаюсь в больного с жалобой. И еще - что теперь снова предстоит отстоять очередь в регистратуре, а потом опять возле этого кабинета. Однако в то время, пока я выписывала в регистратуре талон, врач, никого не принимая, ожидала меня.

А дальше было еще лучше. Оказывается, гинеколог на следующий день уходит в отпуск. В связи с этим результаты анализов можно будет получить только через месяц, и их нужно будет искать самой в специальной коробочке. Плюнула я на все это дело и пошла сдавать на анализ кровь. Здесь уже очереди не было.

Я зашла в кабинет и увидела такую картину: с бабушкой, которая только что сдала кровь из вены, медсестры грубо разговаривали только лишь из-за того, что она не может встать со стула и держит палочку не в той руке. Вот такое отношение к пожилым людям в больнице. Со мной обошлись намного вежливее.

Далее я пошла к своему участковому терапевту, который выдал мне паспорт здоровья и провел беседу о правильном питании.

В принципе, то небольшое обследование, которое я прошла и которое носит громкое имя «ДИСПАНСЕРИЗАЦИЯ», назначил бы любой терапевт своему пациенту. Ведь флюорографию и так нужно делать раз в год, да и анализ крови назначают практически всем обратившимся за медпомощью пациентам.

Единственный плюс - прохождение осмотра у врачей при диспансеризации без очереди. Об этом возле каждого кабинета предупреждает специально вывешенная табличка. Но и этот плюс во время моего посещения поликлиники превратился в большой-большой минус. Ну не драться же с другими пациентами, которые стоят в очереди и не пускают тебя в кабинет. Да и штурмом кабинет врача брать не станешь. Не повезло пациентам старше меня по возрасту: им и анализов сдавать нужно больше, и количество врачей, которых необходимо посетить, увеличивается вдвое. Если у меня ушло на диспансеризацию полдня, то им и дня, скорее всего, не хватит.

Евгения Дума

ЦИФРА

С марта по середину октября 2013 года диспансеризацию прошли 13 874 человека.

1 группа - 4 677 человек - практически здоровые люди.

2 группа - 1 783 человека - лица, у которых выявлены риски заболевания.

3 группа - 7 414 человек - больные, имеющие хронические заболевания, риск их развития и осложнение других заболеваний.

ПОЖАР

Пожар в Высоковске оставил без крыши над головой сразу три семьи

Рано утром 9 октября в Высоковске горели сразу три дома - № 2 и № 6 на улице Первомайской и № 1 на улице Большевистской. Несколько семей остались без крыши над головой и без вещей.

Дом на Большевистской больше не пригоден для жилья

Во всем доме на ул. Большевистской жили только две семьи: одна, из четырех человек, на первом этаже, другая, из пяти человек, - на втором. Остальные квартиры заколочены. Ведь сам дом уже давно признан ветхим и частично расселен, а оставшиеся жильцы ждали счастливого часа, когда станут обладателями новых квартир в недавно построенных домах на улице Текстильной в Высоковске. Но ожидать этого им придется в казармах, где их временно поселили, пока квартиры не будут готовы.

Как рассказывает Вероника, жительница квартиры на втором этаже дома № 1 на ул. Большевистской, в день пожара она проснулась в 6:50 утра. И в это время подъезд дома уже горел открытым огнем.

- Я начала кричать детям и мужу, чтобы они вставали и начали выпрыгивать из окна, - рассказывает мама трех дочерей Вероника. - Сначала из окна, перебираясь по тонким трубам отключенного газоснабжения, выпрыгнули две старшие дочери - 10 и 8 лет, затем сбросили соседу на руки мою двухлетнюю дочь, а потом уже выбрались через окно муж и я.

Маленькую Лиану нелегко было уговорить выпрыгнуть из окна - она сильно напугалась, и ее еле-еле оторвали от матери, так сильно она в нее вцепилась. А сама Вероника оказалась мужественной женщиной: будучи на последних неделях беременности, она ни на минуту не задумалась и спасла жизнь себе и будущему малышу. Так многодетная семья оказалась на улице без дома, документов, одежды и мебели. Пожарные приехали в то утро через 15 минут, потушили огонь, но квартиры и вещи жильцов спасти не удалось. Дом оказался не пригодным для жилья.

- Когда поджигатели шли в подъезд, они должны были видеть, что там стоят две коляски, - говорит Вероника. - И они все равно совершили поджог.

Сейчас Вероника рассказывает об этом спокойно, даже оптимистично, но трудно себе представить, что ее семья пережила в тот момент. Тем более что этот пожар был не первый в ее жизни, после чего они оказывались на улице. В прошлом году ее семья жила в таком же ветхом деревянном доме № 5/6 на этой же улице. В одну ночь - с 21 на 22 октября 2012 года - дом сгорел. Но тогда возгорание было в соседнем подъезде и семья Вероники смогла вынести свои документы и вещи. Тогда-то им и дали на время квартиру в том доме, который сгорел 9 октября уже нынешнего года.

Все это время после первого пожара Вероника ждала новую трехкомнатную квартиру, в которую ее должны были переселить еще в прошлом году. Непонятно только, почему ей, как многодетной матери, не дали квартиру вне очереди, а переселили снова в ветхое жилье. Ведь по сути таких непереселенных семей осталось всего три, среди них и семья Вероники.

Сейчас погорельцы расселены в высоковских казармах. Веронике дали одну комнату, в которой поместились только она, муж и младшая дочка. Старшие дочери сейчас живут в социально-реабилитационном центре для несовершеннолетних «Согласие». Они очень скучают по маме, а она старается навещать их каждый день. К концу октября Вероника родит четвертого ребенка, и куда везти новорожденного, она даже не знает, ведь дать квартиру пока только обещают, во что она уже и не верит.

А в новую квартиру нужно покупать заново всю мебель, на которую попросту нет средств. Материальную помощь в виде 10 000 рублей только на некоторых членов семьи они еще не получили, льгот ее тоже лишили, а все из-за того, что после первого пожара Вероника осталась без прописки, лишь с временной регистрацией. А без постоянной прописки никакие льготы ей не полагаются.

Пока погорельцы решали проблемы с жильем, полицейские тоже не сидели на месте. В результате проведения оперативно-разыскных мероприятий по подозрению в совершении поджога сотрудниками уголовного розыска Высоковского ГОП задержан 29-летний высоковчанин, который ранее неоднократно привлекался к административной и уголовной ответственности. Он был доставлен в дежурную часть, дал признательные показания и написал явку с повинной. В отношении него избрана мера пресечения в виде заключения под стражу сроком до 11 декабря 2013 года.

Евгения Дума, фото автора

ОФИЦИАЛЬНО

Сейчас мы делаем все возможное, чтобы три семьи получили новые квартиры. Осталось подождать две недели. Местные жители собирают вещи погорельцам, но они почему-то от них отказываются. Я думаю, что все компенсации пострадавшие получат, это лишь вопрос времени. И если у них есть какие-то вопросы или проблемы, то они могут обращаться к нам в администрацию, и мы обязательно поможем.

Вячеслав Давыдов
глава городского поселения Высоковск

КРИМИНАЛ

Всех преступлений не становится меньше

В Отделе МВД России по Клинскому району на очередном оперативном совещании руководящего состава подведены итоги работы клинской полиции за 9 месяцев 2013 года.

Всего за отчетный период в дежурной части ОМВД было зарегистрировано 1796 преступлений, что на 127 больше, чем в прошлом году. Возросло количество тяжких и особо тяжких преступлений, то есть за совершение которых предусмотрено наказание в виде лишения свободы на срок свыше 10 лет. К этой категории противоправных деяний относятся умышленные убийства - их было совершено 8, нанесение тяжких телесных повреждений – 19 (в 2012 г. – 25), разбои – 6 (в 2012 г. - 10), мошенничества – 259 (в 2012 г. – 121) и некоторые другие виды преступлений. За 9 месяцев 2013 г. грабежей было зарегистрировано 33, а в 2012 г. – 39. Количество выявленных преступлений, связанных с незаконным оборотом наркотиков, составило 208, что на 86 больше, чем в прошлом году.

По-прежнему наибольшее количество из всех зарегистрированных противоправных деяний составляют кражи: за отчетный период их было 704, а годом раньше 687. При этом краж из квартир за 9 месяцев зарегистрировано 127 - на том же уровне, что и в прошлом году. А вот краж автотранспортных средств стало больше. Если за 9 месяцев 2012 г. было похищено 40 автомобилей, то в текущем году эта цифра составила уже 60. Возросло и количество поджогов: в 2013 г. – 21, а годом раньше – 17.

Из общего количества зарегистрированных противоправных деяний 15 было совершено лицами, не достигшими совершеннолетия, или при их участии. А, к примеру, в 2011 году эта цифра составляла 31.

В Клинском районе за 9 месяцев 2013 года 151 преступление было совершено на улицах и 201 - в общественных местах. 119 преступлений было совершено группой лиц по предварительному сговору, что на 4 меньше, чем в прошлом году.

К ответственности привлечено 332 человека, ранее уже совершавших противоправные деяния, 67 человек совершили преступления будучи в нетрезвом состоянии, а 8 человек находились в момент совершения преступления в наркотическом возбуждении. 720 преступлений совершено лицами, не имеющими постоянного источника дохода.

Иностранными гражданами совершено 140 преступлений. Всего же не жителями Московской области совершено 270 преступлений, а жителями других регионов России - 99.

На автодорогах Клинского района зарегистрировано 51 ДТП, в которых погибли 5, а получили ранение 37 человек. В данных происшествиях ранено 9 детей, погибших детей нет.

Наталья Полякова, пресс-служба ОМВД России по Клинскому району

ДОЛГОСТРОЙ

За красивым фасадом - большие проблемы

Концертный зал Детской школы искусств вряд ли распахнет свои двери и к Новому году.

Фасад фойе и концертного зала Школы искусств выглядит вполне прилично. Но если заглянуть в сам зал, то в нем еще мало что говорит о высокой степени готовности.

Объекту явно не повезло с подрядчиками. С начала реконструкции концертного зала и его фойе ремонтно-строительные работы по очереди вели две организации, а сейчас на объекте занята третья. По конкурсу подряд выиграла строительная компания из Москвы «ВКС». У нее сразу не сложились отношения с проектировщиками, потому что проект оказался «сырым». Цепляясь за необходимые согласования, подрядчик не торопился добросовестно заниматься непосредственно строительными работами.

Поэтому в мае волевым решением администрации Клинского района «ВКС» отстранили от реконструкции концертного зала, назначив других исполнителей. Пришедшие молодые люди быстро переругались с предыдущим подрядчиком, в июне создали фирму «Клинпромстрой», у которой до сих пор фактически нет бухгалтерии. Об этом было сказано на одном из совещаний у главы Клинского района Александра Постриганя. Поэтому фирма, получив от дирекции Школы искусств, как от заказчика реконструкции, деньги, до сих пор не может отчитаться за то, куда же эти средства ушли. А речь идет о миллионах рублей. Теперь их поиском и отчетностью «Клинпромстроя» занимаются два заместителя главы района.

А на реконструкции концертного зала ДШИ сейчас занята снова московская строительная фирма, на этот раз «Композит Строй». Как сказал ее руководитель - «по просьбе администрации Клинского района». Эта организация занимается реконструкцией очистных сооружений в Решетникове. Там она вложила в работы и строительные материалы свои несколько миллионов рублей и ждет, когда заказчик их ей вернет. Об этом было заявлено ее руководителем на недавнем совещании в Решетникове. По мере поступления денег на реконструкцию концертного зала «Композит Строй» работает и на этом объекте. Причем этой фирме приходится немало переделывать за предыдущих строителей. Кто платит за исправление брака? Пока мы это не узнали.

Виктор Стрелков

ВНИМАНИЕ

Сдавайте оружие добровольно

С января по 10 октября нынешнего года сотрудники ОМВД России по Клинскому району изъяли у населения 158 единиц гражданского оружия, из которых 93 - огнестрельное и 65 - оружие самообороны.

За это же время к уголовной ответственности привлечены 2 человека по признакам состава преступления, предусмотренного ст. 222 УК РФ - незаконное приобретение, передача, сбыт, хранение, перевозка или ношение оружия, его основных частей, боеприпасов, взрывчатых веществ и взрывных устройств. Еще 211 человек привлечены к административной ответственности по признакам состава правонарушения, предусмотренного ст. 20.8 КоАП РФ (нарушение правил производства, продажи, хранения или учета оружия и патронов к нему) и ст. 20.11 КоАП РФ (нарушение сроков регистрации (перерегистрации) оружия или сроков постановки его на учет).

Отдел МВД России по Клинскому району убедительно просит жителей Клинского района добровольно сдавать незаконно хранящееся оружие, боеприпасы, взрывчатые материалы в органы внутренних дел.

Незаконно хранящимися являются оружие, боеприпасы, взрывчатые материалы, на которые вы не имеете специальных разрешений или лицензий, выданных в установленном законом порядке.

По вопросам о добровольной сдаче оружия, боеприпасов, взрывчатых материалов обращайтесь:

- в дежурную часть отдела МВД России по Клинскому району по адресу: г. Клин, ул. Новоямская, д. 27, тел. 8 (49624) 2-11-68;
- в отделение лицензионно-разрешительных работ по адресу: г. Клин, ул. Новоямская, стр. 28, тел. 8 (49624) 2-16-86;
- по телефону горячей линии 8 (49624) 2-02-90.

Наталья Полякова, пресс-служба ОМВД России по Клинскому району

Служба рекламы: Тел.: 8 /49624/ 3-54-11 E-mail: info@nedelka-klin.ru
№ 41 (533) 19 октября www.nedelka-klin.ru

Два в одном с неограниченными возможностями

Для перевозки грузов и выполнения некоторых строительных и коммунальных работ довольно часто вместо подъемного крана и грузовика используют крано-манипуляторные установки (КМУ).

Когда еще только появились первые подъемные краны на автомобильных шасси, инженеры задумались о том, как их совместить с грузовым кузовом. И создали небольшие, но мощные краны-манипуляторы. Сейчас уже довольно существенная часть среднетоннажных и тяжелых грузовых автомобилей оснащена КМУ. Уже есть и малотоннажные грузовички с кранами-манипуляторами. Чаще всего их устанавливают на машины с бортовым кузовом или специальной грузовой платформой.

Инженеры для разработки КМУ используют два основных конструктивных принципа. Европейцы в основном используют шарнирно-сочлененную схему кранового оборудования, а японцы предпочитают телескопические КМУ с тросовой подвеской грузового крюка. Российские производители кранов-манипуляторов чаще применяют европейские конструкторские европейский решения, хотя не отказываются и от японских примеров, потому что однозначно никем не доказано, какая схема лучше другой. У крана-манипулятора с телескопической стрелой и тросовой подвеской крюка часть специалистов называет минусы, которые их оппоненты в иных ситуациях считают плюсами. Например, на иных КМУ подъемная лебедка устанавливается на оголовке последнего звена стрелы. Из-за этого масса лебедки «съедает» грузоподъемности крана на несколько сотен килограммов. Это и считают одни специалисты минусом. Однако быстросъемные шарниры лебедки позволяют довольно быстро заменить ее, например, буровой установкой, грузовой платформой и т. п. И таким образом минус становится плюсом, по мнению других специалистов.

Грузовой автомобиль с краном-манипулятором позволяет грузить, перевозить, разгружать любые предметы и таким образом выполнять последовательно три операции всего одним водителем-специалистом с помощью одной единицы техники, то есть уже является универсальной техникой. Когда же КМУ еще оснащается сменным рабочим оборудованием, то функциональные возможности такой машины расширяются во много раз.

И с высоты пошлют привет...

Сейчас нередко приходится выполнять многие работы на высоте или на высокие точки доставлять груз. Использовать для этого лестницы не всегда удобно. Поэтому постоянно создается и совершенствуется специальная подъемная техника.

К подъемной спецтехнике относят автокраны, краны-манипуляторы, гидроманипуляторы, гидроборта, гидролифты и автовышки. Наиболее часто арендуются на непродолжительное время автовышки или автогидроподъемники. Разница между ними незначительная, которую определяют в основном специалисты, а потому большее распространение получило общее название - «автовышка». Этот механизм предназначен для того, чтобы обеспечить безопасную работу людей на высоте. С его помощью на заданную высоту доставляются рабочие, инструмент, материалы и оборудование.

Для организации всевозможных технологических операций по строительству, ремонту, обслуживанию чего-либо имеются различные типы вышек на базе разнообразных автомобилей. Поэтому, заказывая в аренду автовышку, следует ориентироваться на высоту подъема, вид стрелы, грузоподъемность и, соответственно, размеры люльки, тип автомобильного шасси.

Высота, на которую может поднимать людей автовышка, то есть высота подъема, начинается с 12 м и заканчивается 36 м. В люльке, в зависимости от габаритов и конструкции механизма, можно поднимать от 200 до 800 кг. Исходя из этого показателя несложно определить, сколько людей сможет работать на высоте сразу и какое количество оборудования и материалов они смогут взять. Соответственно, сразу же определится и нужный размер люльки или корзины. Если нужно доставить людей и груз выше, то необходимо использовать различные лифты и другие способы. Все автовышки производятся на автомобильных шасси как отечественных, так и иностранных грузовиков, ГАЗ, ЗИЛ, КамАЗ, МАЗ, Урал, Hyundai, Isuzu, Fuso.

По высоте подъема, грузоподъемности и автомобильному шасси выбрать необходимый механизм несложно. Сложнее определить, с какой конструкцией стрелы понадобится автовышка - телескопическая, коленчатая или коленчато-телескопическая. Для того, чтобы развернуть в рабочее состояние телескопическую вышку, не нужно много места, потому что у нее нет колена. Благодаря этому она может работать в узких и труднодоступных местах. Правда, у нее относительно небольшая грузоподъемность люльки.

Из определения «коленчатая» (или «локтевая») понятно, что в конструкции стрелы механизма есть звено в виде колена (локтя), части которого двигаются относительно друг друга. Такая конструкция позволяет доставлять людей не только на сам объект, но и за него, а также перемещать на небольшие расстояния вдоль него. Так как стрела выходит за пределы габаритов автомобиля, то для ее разворота необходимо место. Поэтому при аренде автовышки следует учитывать размеры площадки, на которой предстоит работать, подъезд к ней, наличие проводов, деревьев и других препятствий для работы. Если предстоит действовать в зоне, где некоторые виды работ вообще запрещены, то необходимо позаботиться о временном разрешении для такого вида работ.

Коленчато-телескопические (рычажно-телескопические) или комбинированные автовышки сочетают в себе все плюсы коленчатых и телескопических автовышек. Кроме того, они имеют еще и небольшой геометрический размер складных секций, что позволяет работать на небольших площадках.

При аренде любой автовышки следует еще учитывать, что работать на ней на большой высоте (до 36 м) можно при скорости ветра не больше 10 м/сек.

МАНИПУЛЯТОРЫ
(ТЯГАЧ-ВЕЗДЕХОД АВТОВЫШКА 21 М)
(ДЛИННОМЕРЫ, L = 14 М, 25 Т)
ЭКСКАВАТОР-ПОГРУЗЧИК
8-905-727-69-69
КЕРАМЗИТОБЕТОННЫЕ
БЛОКИ (ПРОИЗВОДСТВО)
8-905-543-88-33

КРАН-МАНИПУЛЯТОР
7 т., вылет стрелы - 22 м
ВЕЗДЕХОД
АВТОВЫШКА
ЭКСКАВАТОР-ПОГРУЗЧИК
JCB-3CX
8 903 549 74 17

ЭВАКУАЦИЯ
ЛЕГКОВОГО АВТО КРУГЛОСУТОЧНО
8-963-771-46-19

АВТОСПЕЦТЕХНИКА
Кран - 16-25 т, 22 м.
Автовышка L-15 м.
Самосвалы от 10 куб. до 45 куб.
Кран манипулятор (борт L 6 м, 10 т, стрела 3;6 т, L 15 м)
Длинномеры бортовые L-9 м, 20 т, L-12 м, 25 т
Экскаватор колесный 0,65 куб.; 1 куб + узкий ковш; планировочный ковш; гидромолот
Экскаватор гусеничный 2 куб.
Погрузчик фронтальный 2 куб.
Бульдозер
БЕЗ ВЫХОДНЫХ
НАЛ/БЕЗНАЛ
8-925-747-30-30 www.всеизбетона.РФ

ООО "ЕЛИЗАВЕТА"
ЭВАКУАЦИЯ
ЛЕГКОВОГО И ГРУЗОВОГО АВТОТРАНСПОРТА
8-903-141-61-61
МАНИПУЛЯТОРЫ
АВТОКРАН-ВЕЗДЕХОД, 25 Т
ПОГРУЗИМ-ПЕРЕВЕЗЕМ-РАЗГРУЗИМ
БОЛЬШИЕ И МАЛЕНЬКИЕ. ВЕЗДЕХОДЫ.
ЯМОБУР, АВТОВЫШКИ, ДЛИННОМЕРЫ ЕВРОФУРЫ 82 КУБ. М.
НАЛ/БЕЗНАЛ, ГРУЗОПЕРЕВОЗКИ ОТ 1 КГ ДО 25 ТОНН

ЗАПЧАСТИ ИЗ КОРЕИ
DAEWOO KIA CHEVROLET
Mobil 1
официальный партнер
МЫ РЕКОМЕНДУЕМ
г. Солнечногорск, Ленинградское ш., 63 км, м/р Рекинцо, д. 2
т. 8-926-411-53-03
г. Клин, Ленинградское ш., 88 км, стр. 73-16
т. 8-926-404-55-44, 8(49624) 55-7-39
АВТО-ЭМАЛИ

Кроссовки автомобилю не к лицу

Старожилы, родом из «застойного» Советского Союза, помнят, что до начала 1980-х годов в той огромной стране зимней резины не было. Только счастливчики, выезжавшие по профсоюзной линии с разрешения парткомов единственной правящей партии, встречали в северных странах мира специальную автомобильную резину для езды по снегу и льду.

Вершиной совершенства в далекие советские времена были летние покрышки Бл-85, которые старались достать всеми правдами и неправдами. Причем на летней резине водители тех лет ездили по не чищенным от снега дорогам на автомобилях без незамерзайки. Не было никаких АБС, стабилизаторов поперечной и курсовой устойчивости, противобуксовочных систем, электронных ошейников и вообще какой-либо электроники.

Именно поэтому, а не потому, что жалели свои автомобили, многие водители ставили свои машины на зиму в гаражи или на стоянки: опасно было ездить по российским заснеженным дорогам. Не случайно многие советские кинофильмы об автомобильных путешествиях снимались только летом. Отчаянные же «водилы» и «шоферюги» зимой на повсеместном заднем приводе оттачивали мастерство вождения.

Наверное, поэтому российские производители сначала наладили выпуск всесезонных покрышек. Они стали промежуточным вариантом от летних покрышек к зимним. Отечественная резина с обозначением латинскими буквами «M+S», называемая еще «грязевой», фактически остается летней, а буква «S» в ее коде от английского «снег» лишь усыпляет бдительность водителя. Поэтому зимой убиться на ней можно легко, а выбраться из небольшого сугробчика после ночного снегопада сложно. Впрочем, у «грязевой» резины все еще есть немало поклонников, особенно среди владельцев внедорожников. В межсезонье, может быть, она при езде по целине и спасет, но на снегу все-таки у нее будет тормозной путь значительно длиннее. И опаснее. Оправдывает почитателей грязевой резины шипованный Cooper «M+S» для внедорожников. Эта фирма совершенствует свою резину, которая хорошо держит любую дорогу в межсезонье, отлично идет по снежной целине и по льду.

Как уверяют специалисты, в наше время шины по бренду очень сложно оценивать. В шинных тестах, проводимых уважаемыми журналами, всегда первая пятерка достойна похвалы. Но при этом исподволь и у них оказываются некие нюансы. А вот аутсайдеры прошлых лет редко пробиваются на первые строчки. Но о них как раз и следует поискать побольше информации, потому что они, стремясь в лидеры, разрабатывают такие модели автомобильной резины, которые превосходят по многим весьма важным параметрам мэтров. Правда, к отечественным шинам все же следует отнестись повнимательнее, хотя они нередко дешевле. По недоброй уже традиции на российских предприятиях в первые месяцы выпуска серийной продукции используют нормальный состав резины и выдерживают технологию. Шины работают неплохо, тесты проходят прекрасно. Только себя зарекомендовали... И... на заводе перестали в состав добавлять каучук, прибавив вместо него сажи… Резина перестала тормозить. Тормозной же путь - величина теоретическая. В реальности рассчитать его, особенно зимой, очень сложно. А нехватка нескольких метров грозит огромными расходами и потерей времени. Потому что на все перипетии со страховыми компаниями, судами-пересудами и т. п. уходит от пары месяцев до года и пары лет. Поэтому обязательно нужно ставить зимнюю резину. Не ходите же вы круглый год в кроссовках и туфлях. Почему автомобиль их обязан носить и летом и зимой?

СЛОВО О ШИПАХ

Зимняя нешипованная резина крупными производителями шин производится для Южной, Центральной и Северной Европы. Маркировка при этом для всех регионов одинаковая. Поэтому выбирать ее тяжело. Но во всей Центральной и Южной Европе шипованная резина запрещена. Ее производят только для Скандинавии и других частей Северной Европы. Поэтому с шипованными шинами не прогадаешь. Специалисты рекомендуют в Московской области зимой ездить на шипах. Южнее Воронежа они будут уже излишними. На шипованной резине следует учитывать дистанцию между автомобилями, увеличивать тормозной путь, резко не стартовать и не тормозить и вообще не делать резких движений (от этого шипы вылетают и резина остается обычной - нешипованной). Тогда удастся долго ездить с довольно стабильным хорошим сцеплением с дорогой. Впрочем, хорошие зимние нешипованные шины тоже держат лед.

Тонировка в дополнение к заводской

Сегодня трудно встретить на дорогах легковые автомобили, особенно иностранного производства, без тонированных боковых стекол, которые свою окраску получают уже на стекловаренных, а не на автомобильных заводах.

Штатные стекла на машинах обычно тонируют в соответствии со стандартами светопропускания тех стран, куда поставляются автомобили. В России законодательство, в том числе автомобильное, еще не сформировано. Например, по той же тонировке за 20 лет российские законы менялись трижды, а предлагаемые изменения в законодательство страны обсуждается чуть ли не каждый год. Наверное, поэтому стекла на автомобилях, предназначенных для продажи в России, на заводах окрашивают с большим запасом светопропускания по сравнению с допускаемым ГОСТом. Обычно заводская тонировка автостекол, в том числе зеркальная, но с переходом (чисто зеркальная тонировка запрещена во многих странах, в том числе и в России), имеет не больше 5-10 %-го затемнения. Такие светлые стекла многих автомобилистов не устраивают, потому что не обеспечивают в достаточной степени одновременной защиты салона от солнца и любопытных глаз. Поэтому весьма востребована дополнительная окраска автомобильных стекол.

В настоящее время тонировать их можно двумя способами - путем напыления краски или нанесением на стекло специальной пленки. Впрочем, есть еще третий вариант - заказ стекол необходимого уровня затемнения и цвета на заводе. Но это дорогое удовольствие. А что делать, если вдруг одно стекло пострадает? Придется менять их все.

Не случайно большой популярностью пользуется тонировка автомобильных стекол пленками, выбор которых сейчас весьма обширен как по брендам, так и по цвету, фактуре, другим характеристикам. Все чаще заказывается атермальная пленка, в структуре которой расположен определенным образом слой графита. Именно это свойство дает видимому свету возможность прекрасно проходить сквозь пленку, позволяя ей в полной мере соответствовать требованиям и нормам ГОСТа, и задерживать тепловое инфракрасное и ультрафиолетовое излучение. Такая защита салона машины от солнца почти незаметна глазу, но надежно спасает все внутри автомобиля от перегрева и выгорания. Поэтому атермальную пленку чаще всего наносят на автомобили с салонами с кожаной обивкой, чтобы солнечный свет и тепло не сушили и не коробили ее. За атермальной пленкой дольше сохраняет свой первоначальный вид и текстиль салона, не деформируются пластиковые детали, потому что не допускается их перегрев. Благодаря тому, что в состав атермальной тонировочной пленки включен графит, она получает диэлектрические свойства, позволяющие без помех принимать сигналы радиоволн, что весьма важно для многих водителей. Атермальная тонировка в непредвиденных ситуациях не позволяет разлетаться стеклу на осколки, защищая от них тем самым водителя и пассажиров. Поэтому ее нанесение с определенным в соответствии с ГОСТом затемнением допускается и на лобовое стекло. Атермальная тонировочная пленка производится в широкой цветовой гамме. Однако офтальмологи и психологи не рекомендуют выбирать пленки с синим оттенком, потому что с ней глаза водителя быстрее устают, хотя визуально такая тонировка фактически не видна.

Полосу подготовил Дмитрий Кириллов
Служба информации: Тел.: 8 /49624/ 2-70-15 E-mail: info@nedelka-klin.ru
№ 41 (533) 19 октября www.nedelka-klin.ru

ФУТБОЛ

Как из рога изобилия

В отличие от хоккейного «Титана», футбольный «Титан» порадовал зрителей огромным количеством забитых голов. Мячи влетали в сетку соперника на первенстве России как из рога изобилия.

Фото: Дмитрий Кириллов

Опасная атака «Титана»

14 октября. 27-й тур. «Титан» - ФК «Коломна-2» 8:1 (5:1)

1:0 - автогол (9), 2:0 - Шестаков (31), 3:0 - Нестеров (35), 4:0 - Ахтямов (36), 4:1 - (39), 5:1 - Лапин (44), 6:1 - Шестаков (58), 7:1 - Нестеров (61), 8:1 - Камынин (88)

Удары (в створ): 19 (9, 1 в штангу) - 5 (3)

Голевые моменты (реализация): 13 (62%) - 2 (50%)

Василий Рожнов, старший тренер ФК «Коломна-2»:

- Это не первое наше крупное поражение: во Фрязине пропустили 7, в Подольске - 5. Любительская лига - она и есть любительская. Все силы брошены на II дивизион. Я благодарен этим одиннадцати ребятам, которые сегодня приехали. Мы играем, как говорится, из-за любви к футболу. 5 человек в основной команде «сломались». Так что особого подкрепления нам ждать неоткуда. Вместо трех возможных профессионалов сегодня смогли взять на матч только одного.

- Ваше мнение о сопернике?

- И в первом круге «Титан» произвел на меня сильное впечатление, и тем более сейчас. Очень приличная команда. Мне, как начинающему тренеру, приходится учиться на таких поражениях. Я в прошлом году еще сам играл в III дивизионе.

Вадим Шаталин, главный тренер «Титана:

- Видимо, кадровые проблемы сказались на действиях соперника. ФК «Коломна-2» привез в Клин всего 11 футболистов. Хотя, насколько я знаю, против нас сегодня играли люди из первой команды, выступающей во II дивизионе. Поэтому не стоит умалять достоинств нашего коллектива. Мы показали неплохой процент реализации голевых моментов, особенно в первом тайме. Красивые мячи забили Николай Шестаков и Максим Нестеров. А если бы все свои шансы использовал Даниэль Ахтямов, мы могли бы достичь двузначного счета. Во втором тайме дали поиграть молодым ребятам - 1996, 1997 годов рождения. Никита Королев сегодня дебютировал, а Володя Шведов до этого уже выходил на поле. Вместе с тем поберегли Ахтямова и Иванова, которые «висели» на карточках.

- Следующая игра в Белоомуте наверняка будет более сложной?

- Там всегда непросто играть. Связано это и с дальней дорогой. Но, я думаю, нашей команде по силам добиться необходимого результата и взять три очка. И еще, хочу обратить внимание болельщиков, что наш домашний матч с ФК «Люберцы» перенесен на субботу, 26 октября. И начнется он в 14:00.

Результаты матчей 27-го тура. «Знамя» - ФК «Истра» 0:2, «Ока» Ст - ФК «Луховицы» 0:5 (матч остановлен на 46-й минуте), «СтАрс» - «Зоркий» 2:4, «Квант» - «Олимпик» 0:2, «Сатурн» - «Долгопрудный-2» 2:2, «Витязь-М» - «Ока» Бл 3:0.

	И	В	Н	П	Мячи	О
1. «Олимпик» (Мытищи)	27	21	3	3	67-15	66
2. «Титан» (Клин)	27	20	2	5	58-28	62
3. ФК «Истра»	27	19	2	6	70-31	59
4. «Квант» (Обнинск)	27	14	3	10	49-40	45
5. «Витязь-М» (Подольск)	27	13	4	10	49-35	43
6. «Ока» (Ступино)	26	13	3	10	33-36	42
7. «Олимп» (Фрязино)	26	12	5	9	50-40	40
8. ФК «Луховицы»	27	12	4	11	43-44	40
9. «СтАрс» (Коломенский р-он)	27	11	4	12	47-45	37
10. ФК «Люберцы»	26	10	4	12	29-39	34
11. «Зоркий» (Красногорск)	27	10	4	13	43-49	34
12. ФК «Коломна»-2	27	7	5	15	33-61	26
13. «Ока» (Белоомут)	26	7	3	16	23-44	24
14. «Знамя» (Ногинск)	27	7	1	19	25-52	22
15. «Сатурн» (Раменское)	27	6	3	18	37-67	21
16. ФК «Долгопрудный-2»	27	4	6	17	29-59	18

ШАХМАТЫ

Думай быстро!

13 октября стартовало первенство города по быстрым шахматам. В нем принимают участие 14 человек. Каждому из шахматистов на партию дается 15 минут. После 6 туров лидерство со стопроцентным результатом захватили Владимир Калимулин и чемпион города 2011 года Александр Дроздов. Следом за ними идут Андрей Мещерский, Александр Соколов и Владимир Феоктистов, которые набрали по 4 очка. 7 заключительных туров пройдут 20 октября.

Стартовали квалификационные соревнования и среди учащихся шахматных школ Ледового дворца и Дома детского творчества. В первом туре все прежние победители добились хороших результатов. Свои партии выиграли Игорь Чернышов, Всеволод Котов, Алексей Сай и Егор Молотков. В начале ноября нашим сильнейшим школьникам предстоит участие в первенстве Московской области среди юношей и девушек. Оно впервые пройдет в Солнечногорске. Информацию сообщил Игорь Гульков.

Фото: Игорь Гульков

Играют юные шахматисты

КОННЫЙ СПОРТ

По коням!

Фото: Юлия Тихонова

Дмитрий Ежов на Фабиоле

Всадники КСК «Алькасар» за последнее время выступили на нескольких соревнованиях, неизменно завоевывая призовые места. Дмитрий Ежов в конкуре в Ханты-Мансийске стал победителем на высоте барьеров 135 см. На закрытии летнего сезона на территории КСК «Алькасар» 1-е место среди детей на маршруте 60 см заняла Арина Нерсесян на Фантазии. Второй стала Евгения Иванова на Матиазе, третьей - Серафима Кирьянова на Питс-Гарсоне. Среди любителей на этой высоте первенствовала Вероника Хабенко на Капрале. Вслед за ней финишировала Елизавета Матвеева на Земфире. В зачете для молодых лошадей Валерия Иванова на Королеве завоевала 2-е место, а Вероника Хабенко на Саввое заняла третью строчку в итоговом протоколе. На высоте 90 см абсолютным победителем в соревновании на стиль прыжка и в общем зачете стала Вероника Хабенко на Фантазии. Второй в этих номинациях стала Валерия Овчинникова на Корсаре. Третье место в общем зачете занял Роман Моршаков на Земфире, а в выступлениях на стиль прыжка тройку призеров замкнула Анна Горюнова на Скифе. Наши всадники также участвовали в конкуре в КСК «Карьер» (Дмитровский район). Алина Гущина на Корсике стала второй в зачете для молодых лошадей на высоте барьеров 80 см. Клинская команда по выездке выступила в Тимирязевской сельскохозяйственной академии. Анастасия Котенко и Мария Колчеданцева выполнили там нормативы 1-го спортивного разряда. 5 октября наши всадники отправились в Подольск на Кубок главы города. На высоте барьеров 130 см Дмитрий Ежов занял пятое, призовое место. А на высоте 120 см он стал вторым. Информацию сообщила Юлия Тихонова.

ХОККЕЙ

Надо забивать

Фото: Василий Кузьмин

Шайба в воротах «Зауралья»

После пяти побед подряд в чемпионате ВХЛ «Титан» потерпел поражение в Перми. По-прежнему главным бичом нашей команды остается низкая результативность. Забивая одну-две шайбы за матч, трудно рассчитывать на стабильно благоприятный результат.

10 октября. «Титан» - «Зауралье» (Курган) 2:0 (2:0, 0:0, 0:0)

1 022 зрителя.

1:0 - Чернов (5), 2:0 - Еремин (16)

Впервые за два сезона «Титан» сумел набрать 9 очков в трехматчевой домашней серии.

Игорь Велькер, главный тренер «Зауралья»:

- Матч выдался очень тяжелым. Я говорил ребятам, что в «Титане» есть хорошие исполнители, поэтому нельзя терять концентрацию. Можно сказать, что сами себе привезли эти два гола. Потом опомнились, начали играть, но не забивали даже в пустые ворота.

Андрей Никишов, главный тренер «Титана»:

- Соперник очень быстрый. Может, самый быстрый из всех, с кем довелось играть. Победа далась с большим трудом. Здорово сыграл вратарь Бояршинов. Мы проявили волю, дотерпели. Спасибо ребятам, спасибо болельщикам.

- Сейчас отлично выглядит на площадке Дмитрий Цыганов. Может ли он по ходу сезона перейти в подольский «Витязь»?

- Почему бы и нет? Парень молодой, 1989 года рождения. С одной стороны, не хотелось бы терять такого форварда. С другой, мы желаем, чтобы наши ребята выросли до уровня КХЛ. Но относительно Цыганова пока никакого разговора не было. Нам сейчас самим нужна пара нападающих. Сегодня Елагин с травмой играл. Ларин только после травмы вернулся. А Белоусова «Витязь» забрал назад. Пришлось тройки перестраивать.

14 октября. «Молот-Прикамье» (Пермь) - «Титан» 3:1 (2:1, 1:0, 0:0)

2 200 зрителей.

0:1 - Цыганов (1), 1:1 - (1), 2:1 - (12), 3:1 - (30, бол.)

Две шайбы в ворота «Титана» забросил его бывший игрок Александр Селянин.

Андрей Никишов, главный тренер «Титана»:

- Мы, конечно, расстроены. Хотели «зацепиться» за очки. Не получилось. Считаю, была равная игра. 2 ошибки в 1-м периоде - 2 гола. Забить сами не смогли. Моменты были и у соперника, и у нас. Мы нос не вешаем. Поездка тяжелая. Будем настраиваться, готовиться на следующую игру, стараться решать свои задачи.

Александр Гулявцев, главный тренер «Молота-Прикамья»:

- Ребята - молодцы. Отработали матч от и до. Были ошибки, но без них никуда. Пропустив быстрый гол, не сломались. Сумели тут же отыграться. При счете 2:1 реализовали большинство. В целом не было такой установки - играть на удержание счета. Просто «Титан» шел вперед, им деваться некуда было. Счет на табло - 3:1 в нашу пользу. Мы были сегодня немного сильнее.

Анонс. 22 октября. «Титан» - «Челмет» (Челябинск). Начало в 18:30. 24 октября. «Титан» - «Сарыарка» (Караганда). Начало в 18:30.

ХОККЕЙ

Открытие сезона

19 октября в Ледовом дворце имени В. Харламова состоится турнир на Кубок открытия сезона. В нем примут участие 10 команд из Клина и окрестностей. Игры будут проходить на двух катках - основном и тренировочном. Соревнование начнется в 12:00.

Аквариум - красота и простота

Аквариум в интерьере - это маленький кусочек подводного мира. Красиво и грамотно оформленный, он всегда смотрится необычно, притягивает взгляд и может стать центром квартиры или офиса.

Размеры аквариума зависят от вида и количества рыб, которыми вы хотите любоваться и за которыми хотите ухаживать, а дизайн - только от ваших предпочтений. Только что купленный дом для домашних рыб для начала следует тщательно вымыть, наполнить водой и дать отстояться около суток. Затем начинается создание условий для комфортной жизни рыбок. Дно аквариума обычно засыпают промытым песком или мелкой галькой. В аквариуме устанавливается электрическое освещение, которое компенсирует недостаток естественного освещения, необходимого растениям и рыбам. Лампу можно установить над поверхностью воды или закрепить на боковой стенке аквариума. Также в аквариуме необходимо установить компрессор и фильтр, которые обеспечат чистоту воды и насыщенность ее воздухом. Выбор аквариумных растений зависит от разновидностей рыб, их количества и дизайнерской концепции вашего аквариума, в который можно подселить еще и улиток. Они поедают остатки корма, предотвращая его гниение.

После наполнения аквариума водой и заселения обитателями необходимо поддерживать устойчивость этой экосистемы: по мере испарения доливать воду и поддерживать ее постоянную температуру, чистить стенки аквариума, ухаживать за растениями, кормить рыбок, регулировать освещение.

Помощь в выборе растений и рыбок окажут консультанты в зоомагазине. Они же подскажут, как проще и эффективнее ухаживать за аквариумом. Большой ассортимент техники и аксессуаров делает его содержание понятным, простым и не занимающим много времени.

И птица - хороший друг

Хотите завести себе домашнего питомца? Необычного, красивого, умного, всегда готового к общению… А не задумывались ли вы о том, чтобы завести себе декоративную птичку?

В клинских зоомагазинах представлен большой выбор домашних пернатых. Но тот, кто решил завести себе такого необычного питомца, должен знать, что птички, как и любое другое домашнее животное, требуют ухода и внимания.

При покупке в зоомагазине птицу следует осмотреть: она должна быть достаточно активной, на клюве и лапках не должно быть следов грибковых поражений.

Кормушки, поилки и питание для птиц можно приобрести в том же или другом специализированном магазине. Обычно птичкам дают смесь различных зерен, семян, орехов, хлеба, творога, трав, кусочков фруктов и овощей. Ветеринары рекомендуют добавлять в птичий рацион растертую яичную скорлупу, которая полезна для пищеварительной системы птиц. Следует знать, что декоративным птичкам ни в коем случае нельзя часто давать сладости. Ну и конечно же, не забывайте наливать своему питомцу воду комнатной температуры.

Многие декоративные птицы любят купаться. Купание в чистой воде очищает птичью кожу и укрепляет оперение. Но птичку придется к этому приучить. В зоомагазинах для этого предлагаются специальные купалки.

Размеры клетки для птички должны быть такими, чтобы в ней помещалось купальное место и все необходимые аксессуары, в том числе и жердочки. При этом дом для птицы должен быть настолько просторным, чтобы она внутри него могла свободно перемещаться.

В клетке важно соблюдать чистоту, регулярно мыть кормушку, поилку, купалку, чистить дно и жердочки. Клетки с двойным выдвижным дном наиболее удобны с точки зрения уборки в ней.

Птичий дом лучше поместить не слишком близко к окну, так как сквозняк или перегрев могут подорвать здоровье птицы.

Правильное питание, соблюдение гигиены, поддержание комнатной температуры и выполнение основных правил содержания позволит пернатому питомцу прожить долгую жизнь.

Спонсором рубрики является Школа-питомник «Никитское». Московская область, Клинский район, д. Никитское, д. 11, т.: 68-267, 8-903-976-84-76

Выбрать собаку - не игрушку купить

Обычно заводчики начинают продавать щенков в возрасте от 45 дней. Но тогда все заботы о прививках ложатся на хозяина щенка. Поэтому предпочтительнее приобретать щенков в возрасте до трех месяцев. К этому времени необходимые прививки им уже сделаны. И как раз в это время собака надежно запоминает своего хозяина, происходит то, что психологи называют импритингом, запечатлением. Собака запоминает не только голос, но и интонации, выражения лица своего хозяина так, что будучи взрослой понимает его с полуслова, полувзгляда.

Самый сложный вопрос, перед которым стоят те, кто хочет приобрести собаку, - какой породы заводить питомца. Но при этом следует обратить внимание еще и на темперамент собаки. Людям спортивным и предпочитающим активный образ жизни больше подойдут собаки энергичные. Для квартир не следует приобретать очень активных собак, потому что бедокурить они будут постоянно. Спокойным по температуру людям предпочтительнее заводить собаку тихую, безмятежную. В квартиру нельзя брать собак уличных пород, таких, как кавказская или среднеазиатская овчарка, и аборигенных пород. Житье в квартире будет и для них, и для хозяина мучением. Зато такие собаки прекрасно себя чувствуют за забором на участке загородного дома.

Довольно часто просят купить домашнего питомца дети и, увидев продающегося забавного щеночка, часто ударяются в слезы. Если при этом желания родителей и ребенка совпадают, то щенок становится членом семьи. Но при этом кинологи советуют учитывать, что просят собаку дети во вполне осознанном возрасте, от 5-6 лет. Для таких ребятишек самой подходящей по размеру кажется маленькая собачка типа чихуахуа, йорка. Но такие собаки сами понимают, что они маленькие, что дети их могут затискать, а потому относятся к ним с большой осторожностью. Из-за этого отношения между ними могут сложиться не сразу. Понимание того, что собака – не игрушка, а живое существо, которое требует внимания, приходит на рубеже 12-13 лет. Тогда появляется ответственное отношение к домашнему животному. А маленькие дети быстро остывают к приобретению и все заботы по кормлению и уходу ложатся на взрослых. К этому необходимо быть готовым и помнить слова знаменитого писателя Антуана Экзепюри о том, что мы в ответе за тех, кого приручили.

Ласковый, тактичный мальчик. Обладатель глаз чайного цвета и чудесного хвоста колечком, которым с радостью виляет, встречая друзей. Очень обаятельный и чуткий. У него нет длинной родословной, но у него есть добрый нрав и верное сердце. Подойдет в любую семью, будет нежно и преданно любить вас со всеми чадами и домочадцами. Ненавязчив, очень приятен в общении. Пес-компаньон, он будет приятным попутчиком в прогулках по парку.

Дружит с другими животными, не агрессивный, ласковый и преданный. Очень ориентирован на человека, любит гулять на поводке, двигается рядом, около ноги, заглядывая в глаза, не тянет. Не лает, не кусается, на прохожих не бросается.

Возраст 6-7 лет. Находится в Кожуховском приюте. Рост 45-48 см. Кастрирован.

Тел. 8-903-718-07-60, Светлана.
http://vao-priut.org/image/vernyi-71

Ваша семья ведет активный образ жизни? Тогда Герда - ваша собака! Молодая, веселая Герда может стать незаменимым компаньоном вашим детям и вам, если вы активны, веселы и подвижны! Она любит бегать, играть, знает команды «сидеть», «дай лапу» - это оценят ваши дети. При этом Герда не проявляет ни капли агрессии по отношению к детям, кошкам и собакам, это, конечно, большой плюс в ее поведении. Игрива, ласкова и послушна с близкими, осторожна с незнакомыми людьми. Дома ведет себя аккуратно, приучена к выгулу. Умеет предупредить, если за дверью чужой, обозначая, что «этот дом охраняется»! Герда здорова, привита, стерилизована. Возраст около 2 лет. Рост 40-45 см в холке - миниатюрная длинноногая красотка. Ищем для Герды любящих людей, которые примут ее в свою семью на всю ее жизнь!

Герда находится на временной квартирной передержке. Территориально: М. о., г. Мытищи.

Тел. 8-916-160-53-81, Ирина (ИрИв).
http://vao-priut.org/image/gerda

Найда - ласковая, нежная собака! Она будет любить свою семью безоглядно! Короткошерстная блестящая красавица. На фото она не улыбается, немного напряжена. А в жизни это очень улыбчивая девочка. Рост невысокий, ниже колена. Она похожа на лабрадора, но меньше - этакий лабрадор в миниатюре. Как раз размер для диванной собаки. Прекрасно гуляет на поводке, слушается с полуслова. Стерилизована, внешне здорова. Найда находится в приюте. А должна находиться дома, в семье и радовать хозяев своей жизненной силой. Возможно, когда-то она и была домашней. Собачка очень скучает без тепла и заботы хозяина и готова доказать ему свою любовь, выразить безмерную благодарность.

Возьмите ее домой - вы спасете ей жизнь и подарите себе любящую, преданную вам душу.

Найдись, хозяин, скорее найдись!

Тел.:
8-916-160-53-81 Ирина (ИрИв);
8-925-243-43-06 Оксана (oksana-0).
http://vao-priut.org/image/a155

Служба информации:
Тел.: 8 /49624/ 2-70-15
E-mail: info@nedelka-klin.ru
№ 41 (533) 19 октября
www.nedelka-klin.ru

Многодетным семьям подготавливают новые участки

Летом каждое последнее число месяца многодетные семьи разыгрывали, распределяли между собой земельные участки, выделяемые администрацией Клинского района, бесплатно. В сентябре о таком мероприятии не слышали. Уже середина октября, и тоже ничего не слышно о распределении земельных участков многодетным. В чем дело?

Олег (с таким же вопросом обращались еще две женщины, не пожелавшие назвать себя)

Как нам пояснила начальник Управления правового регулирования земельно-имущественных отношений Клинского района Елена Гончарова, в сентябре собрание многодетных семей и распределение земельных участков между ними проходило. Произошел технический сбой в Управлении, и об этом не было оповещено все население, но специалисты УПРЗИО обзвонили многодетные семьи по списку и оповестили о собрании.

Сейчас в администрации района решено предложить многодетным семьям участки лучшего качества вблизи деревни Сметанино. Пока они ставятся на кадастровый учет и не готовы к распределению. Как только все процедуры по их подготовке будут завершены, то пройдет их распределение. Как сказала Елена Леонидовна, об этом обязательно всех оповестят. Очередное собрание многодетных семей для распределения участков планируется провести ближе к 10 ноября.

Виктор Стрелков

ЕСТЬ ЖАЛОБА

РУБРИКУ ВЕДЕТ ЕВГЕНИЯ ДУМА

ЗВОНИТЕ:

Есть жалоба или вопрос? Звоните к нам в редакцию, мы поможем вам!

Наши телефоны: 2-70-15, 3-56-07

После ремонта автомобиля в автосервисе требуйте документы

Я купила новый автомобиль у дилера. Через 6 месяцев машина перестала заводиться. Я отвезла ее в сервис дилера. Там неисправность не нашли и никакие документы не выдали. Как мне дальше действовать?

Марина

Устранение недостатков товара регламентируется ст. 20 Закона РФ «О защите прав потребителей». Прежде всего, нужно потребовать документы, подтверждающие нахождение автомобиля на гарантийном ремонте.

При выдаче автомобиля из гарантийного ремонта покупателю обязаны предоставить в письменной форме информацию о дате обращения с требованием об устранении обнаруженных недостатков в автомобиле, о дате передачи автомобиля для устранения недостатков товара, о дате устранения недостатков в автомобиле с их описанием, об использованных запасных частях (деталях, материалах) и о дате выдачи автомобиля по окончании устранения недостатков.

Гарантийный срок на автомобиль продлевается на период, в течение которого он не использовался. Указанный период исчисляется со дня обращения с требованием об устранении недостатков в автомобиле до дня выдачи его по окончании ремонта.

Для начала нужно посмотреть документы, которые были выданы при приемке автомобиля на гарантийный ремонт. Если этот срок истек, то продлить его можно только с согласия покупателя, заключив соглашение о новом сроке. При этом отсутствие необходимых для устранения недостатков товара запасных частей (деталей, материалов), оборудования или подобные причины не являются основанием для продления сроков и не освобождает от ответственности (выплата неустойки) за нарушение срока, определенного соглашением сторон первоначально. Срок устранения недостатков товара, определяемый в письменной форме соглашением сторон, не может превышать 45 дней. За нарушение сроков потребителю должна быть выплачена неустойка в размере 1% цены товара за каждый день просрочки (ст. 22 Закона РФ «О защите прав потребителей»).

Евгения Дума

Содержание жилого помещения расшифровывается, а текущий ремонт нет

В квитанциях по оплате коммунальных услуг есть строчка «содержание и ремонт жилого помещения». Что входит в эти услуги?

Ольга Викторовна И.

В ООО «Жилсервис» нам пояснили, что все тарифы на коммунальные услуги, содержание и ремонт жилых помещений размещены на сайте этой управляющей компании в специальном разделе http://klin-zhilservise.ru/index.php/tarify/soderzhanie-i-remont. Так как не у всех есть возможность пользоваться Интернетом, то мы публикуем тарифы услуг по содержанию и ремонту жилых помещений. Почти все они рассчитаны на один квадратный метр общей площади в рублях при ежемесячном начислении и оплате.

В основной строчке в квитанции «Жилые дома, имеющие основные виды благоустройства» указан тариф 23,60 руб. За этой строчкой стоят «Текущий ремонт жилого помещения» из расчета 7,63 руб. и «Содержание жилого помещения» с тарифом 15,97 руб. Если текущий ремонт никак не расшифровывается, то содержание жилого помещения включает в себя уборку придомовых территорий с тарифом 5,67 руб., уборку лестничных клеток (2,87 руб.), техобслуживание (7,43 руб.).

Отдельно рассчитываются тарифы для жилых домов, имеющих основные виды благоустройства, лифт, мусоропровод. Единый тариф для них - 35,66 руб.

Здесь тот же тариф текущего ремонта жилого помещения - 7,63 руб. Содержание жилого помещения с тарифом 28,03 руб., помимо уборки придомовых территорий (5,67), уборки лестничных клеток (2,87) и техобслуживания (7,43), включает еще обслуживание мусопровода (2,53), техническое обслуживание и содержание лифтов (со 2-го этажа) (9,53), техническое обслуживание и содержание лифтов (со 2-го этажа) для одиноко проживающих в однокомнатной квартире пенсионеров, инвалидов, сирот (5,72).

Для жилых домов, имеющих не все основные виды благоустройства, меньше и общий тариф - 20,58 руб., и тариф на текущий ремонт жилого помещения (6,10), и на содержание жилого помещения (14,48). Соответственно дешевле жильцам таких домов обходится уборка лестничных клеток (2,87), уборка придомовых территорий (5,67), техобслуживание (5,94).

В жилых домах, не имеющих основных видов благоустройства, тариф еще меньше - 13,21 руб. Он включает в себя текущий ремонт жилого помещения (3,82) и содержание жилого помещения (9,39), в которое входит уборка придомовых территорий (5,67) и техобслуживание (3,72).

Жилые дома, имеющие износ более 60%, оплачиваются из расчета 19,08 руб. за 1 кв. м. Текущий ремонт жилого помещения для жителей таких домов - 5,34 руб., а содержание жилого помещения - 13,74, в том числе 5,67 - уборка придомовых территорий, 2,87 - уборка лестничных клеток, 5,20 - техобслуживание.

Размер платы за услуги по вывозу ТБО рассчитывается на 1 человека и составляет 44,47 руб., по захоронению ТБО - 5,99 руб. Размер платы за услуги по вывозу жидких отходов из непроницаемых колодцев и неканализационных домов составляет 53,24 руб. с 1 человека. Размер платы за услуги по захоронению жидких отходов из непроницаемых колодцев и неканализационных домов - 10,59 руб. с 1 человека. Эти тарифы действуют с 1 июля нынешнего года. Как видим, расшифровка, что такое «текущий ремонт жилого помещения», не указывается.

Виктор Стрелков

ОПРОС

Что волновало вас на этой неделе?

Евгения:

- Есть ли в Клину действующие бассейны, в которые можно ходить с детьми?

Вероника:

- Я отказалась от плановых прививок своему ребенку. Возьмут ли нас в детский сад в таком случае?

Виктория:

- Реально ли сейчас получить кредит на открытие собственного бизнеса или же какую-то субсидию от государства?

При выезде с парковки будьте внимательны!

Рядом с центральным филиалом «Сбербанка» и офисным центром на Левонабережной улице очень популярны у клинчан стоянки фактически на проезжей части, ведь здесь расположены салон красоты, медицинский центр, магазины, офисы, самый большой офис в Клину «Сбербанка». Однако при проезде здесь и выезде со стоянки водители вынуждены нарушать требования дорожной разметки. В этом месте полосы движения разделяет сплошная линия. Но проехать и выехать в этом месте, не нарушая правил дорожного движения, физически невозможно! Каждый раз, когда выезжаю с этой парковки, боюсь, что сотрудники ДПС поймают при нарушении. С этим нужно что-то делать!

Юрий Никифоров

Не нарушить ПДД невозможно

Как известно, выезд на встречную полосу движения через сплошную линию влечет наложение штрафа 5 000 руб. или лишение права управления транспортным средством на срок от 4 до 6 месяцев, при повторном нарушении - лишение права управления автомобилем на срок 1 год (ч. 4 ст. 12.15 КоАП РФ). В отделе ГИБДД по Клинскому району нам рассказали, что знают о проблеме. И, как заверили инспекторы, относятся к водителям на этом участке дороги довольно-таки демократично, но если кого-то из водителей оштрафуют или лишат водительского удостоверения, то это будет соответствовать действующему законодательству. Однако окончательно разрешить сложившуюся ситуацию может администрация Клинского района, если разрешит здесь нанести прерывистую линию разметки или предложит другие варианты. Клинчанам следует обратиться с просьбой об изменении дорожной разметки именно туда.

Александр Ларин,
фото Виктора Стрелкова

Мусором в Высоковске завалило частный сектор

Я живу в Высоковске на улице Калинина в частном секторе. На нашей улице на обочине дороги стоят мусорные контейнеры, в которые сбрасывают мусор люди, проживающие на нашей улице. Убирают из них содержимое редко. Вся грязь, весь мусор вываливаются из контейнеров, а крупный мусор неделями лежит возле контейнеров. Вонь стоит жуткая. А мы платим исправно деньги за вывоз мусора председателю уличного комитета.

Светлана

Как нам ответили в МУП «Чистый город», договор на вывоз мусора заключается с председателем уличного комитета. Ему жильцы домов сдают деньги за эту услугу. Таким образом, бытовой мусор вывозится коммунальщиками ежедневно, а вот с крупногабаритным мусором дела обстоят сложнее. Чтобы его убрать, нужно подать заявку председателю, который в свою очередь передаст ее в «Чистый город», и только тогда мусор будет вывезен.

Евгения Дума, фото автора

За электрооборудование в подъезде отвечает управляющая компания

Недавно в Лосино-Петровском произошел пожар и погиб человек из-за того, что в щитке на лестничной клетке случилось короткое замыкание. У нас в подъезде в электрощитах тоже давно ничего не менялось кроме электросчетчика, и при этом протягивались кабели Интернета, телефона, еще какие-то. Какая организация и за чей счет ремонтирует электропроводку в подъезде и меняет выключатели в электрощите на лестничной площадке?

Сергей Денисов

В каждом многоквартирном доме есть общее долевое и частное имущество, разъяснили нам в информационно-аналитическом отделе Госжилинспекции Московской области. Согласно п. 1 ст. 36 Жилищного кодекса РФ, собственникам помещений в многоквартирном доме на праве общей долевой собственности принадлежит электрическое, механическое, санитарно-техническое и иное оборудование, находящееся в данном доме за пределами или внутри помещений и обслуживающее более одного помещения. П. 1 ст. 290 Гражданского кодекса РФ подтверждает то же самое. А в Постановлении правительства РФ от 13.08.2006 № 491 «Об утверждении правил содержания общего имущества в многоквартирном доме…» разъясняется, что считать составом общего имущества. В частности п. 7 правил указывает, что в состав общего имущества в многоквартирном доме входит внутридомовая система электроснабжения. Она включает в себя вводные шкафы, вводно-распределительные устройства, аппаратуру защиты, контроля и управления, коллективные (общедомовые) приборы учета электроэнергии, этажные щитки и шкафы, осветительные установки помещений общего пользования, сети (кабели) от внешней границы до индивидуальных, общих (квартирных) приборов учета электрической энергии, а также другое электрическое оборудование на этих сетях. Ремонт и содержание общего имущества собственников, в том числе и оборудования внутридомовой системы электроснабжения, обеспечивает управляющая компания, с которой заключен договор управления домом. В договоре должны быть указаны все виды работ, выполняемых управляющей организацией за счет ежемесячной платы собственников и нанимателей помещений в многоквартирном доме на текущий ремонт и содержание общего имущества.

Ремонт электрооборудования и электропроводки внутри квартир проводится индивидуально за счет собственников или нанимателей жилых помещений.

Виктор Стрелков

Детей многодетных мам врачи принимают без очереди

Имеют ли многодетные молодые мамы право без очереди посещать врачей детской поликлиники с каждым ребенком, когда ему потребуется врач?

Анна

В соответствии с приказом главного врача МУЗ «Детская городская больница» детская поликлиника ведет прием детей из многодетных семей без очереди, сообщила специалист по связям с общественностью клинского Управления здравоохранения Виктория Стрелец.

Виктор Стрелков

Вакцинация лучше полоскания горла и промывания носа

Говорят, что в сезон простуд после каждого визита на улицу нужно промывать нос и стирать одежду - тогда никакая простуда не прицепится. Это так?

Светлана

Существуют специфические и неспецифические способы защиты от гриппа и ОРВИ, сообщила нам специалист по связям с общественностью клинского Управления здравоохранения Виктория Стрелец. Специфическая защита от гриппа - вакцинация, это один из самых эффективных способов профилактики. К средствам неспецифической защиты относятся поливитамины и другие средства, повышающие защитные силы организма, которые можно применять во время эпидемии и в межэпидемический период. Кроме того, существуют рекомендации по поведению в период заболеваемости ОРВИ и гриппом: прежде всего, одеваться по погоде - тепло и удобно; употреблять больше витаминов, фруктов, овощей, лука, чеснока; проветривать помещения. При общении с болеющим человеком держаться на расстоянии не менее 1,5-2 метров, использовать маски, чаще мыть руки, использовать одноразовые носовые платки. Приходя домой, взрослым и детям рекомендуется полоскать горло теплой водой, антисептическими растворами для горла, промывать носовые ходы. Очень важно все это соблюдать во время эпидсезона гриппа и ОРВИ. Применение только неспецифических способов защиты уменьшает риск заражения. Но этого недостаточно, так как инкубационный период при гриппе очень короткий, при попадании вируса в организм человека происходит быстрое его размножение. А проведенная вакцинация значительно снижает риск заражения.

Виктор Стрелков

На время ремонта купленного телевизора покупателю должны предоставить замену

Я купила телевизор в магазине бытовой техники, а он у меня сломался. Так как телевизор был еще на гарантии, то я отнесла его в ремонт. За какой максимальный гарантийный срок мне должны отремонтировать телевизор?

Маргарита

По горячей линии Управления Федеральной службы по надзору в сфере защиты прав потребителей и благополучия человека по Московской области нам ответили так:

- Согласно ст. 20 Закона РФ «О защите прав потребителей», если срок устранения недостатков товара не определен в письменной форме соглашением сторон, эти недостатки должны быть устранены незамедлительно, то есть в минимальный срок, объективно необходимый для их устранения с учетом обычно применяемого способа.

Срок устранения недостатков товара, определяемый в письменной форме соглашением сторон, не может превышать 45 дней. Причем продлить срок ремонта возможно только с согласия покупателя. При этом отсутствие необходимых для устранения недостатков в телевизоре запасных частей (деталей, материалов), оборудования или подобные причины не являются основанием для продления срока ремонта и не освобождают от ответственности за нарушение срока, определенного соглашением сторон первоначально.

Кроме того, покупатель имеет право предъявить требование о безвозмездном предоставлении ему в пользование телевизора на

период ремонта. Данное требование должно быть удовлетворено в трехдневный срок, обеспечив покупателю доставку за счет предприятия.

Гарантийный срок продлевается на период, в течение которого телевизор не использовался. Указанный период исчисляется со дня обращения покупателя с требованием об устранении недостатков в телевизоре до дня выдачи его по окончании ремонта.

Евгения Дума

Служба информации: Тел.: 8 /49624/ 2-70-15 E-mail: info@nedelka-klin.ru
№ 41 (533) 19 октября www.nedelka-klin.ru

Универсальные правила поведения на корпоративе

Корпоративные вечеринки сплачивают коллектив, добавляют сотрудникам гордости за компанию и уверенности в ее стабильности. Но порой маленький корпоративный праздник по незначительному поводу способен испортить большую карьеру.

ПРАВИЛО № 1. ЯВКА ОБЯЗАТЕЛЬНА

Уже не работа, еще не праздник - пожалуй, именно так можно охарактеризовать организацию корпоративного мероприятия на фирме. Поэтому не отказывайтесь от посещения праздника без действительно уважительных причин. Даже если личные обстоятельства кажутся вам важными, их поймут не все коллеги и руководители. Ни в коем случае не комментируйте предстоящее мероприятие словами «Зачем мне это надо?», «Там будет скучно», «Мне это неинтересно» и «Что я там буду делать?». Именно в результате отказов создается впечатление нелояльности сотрудников к компании, корпоративным ценностям и начальству. Примите участие в корпоративной вечеринке, будьте веселы. Совсем необязательно оставаться до конца корпоратива, но ваше присутствие на празднике непременно отразится положительно на вашем дальнейшем развитии внутри компании.

ПРАВИЛО № 2. ОДНОМУ ИЛИ С СУПРУГОМ/СУПРУГОЙ

В ожидании корпоративного праздника перед супругами встает дилемма: идти или не идти со своей второй половиной на корпоративную вечеринку. Одни стесняются посвящать коллег в личную жизнь, другие боятся, что их благоверные не найдут общего языка с коллегами или допустят какую-нибудь ошибку. Российские специалисты по организации корпоративных праздников говорят, что их клиенты редко одобряют присутствие на вечеринке жен и мужей сотрудников. Главная причина тому - особенности корпоративной культуры бизнес-сообщества России. Однако есть и противоположная точка зрения, когда считается, что корпорации, которые собирают людей вместе с семьями, сохраняют нормальный психологический климат на работе.

ПРАВИЛО № 3. ИМИДЖ РЕШАЕТ ВСЕ

Требования к внешнему облику на корпоративной вечеринке (дресс-код) в первую очередь зависят от уровня мероприятия и места его проведения, а также от философии фирмы. Главное требование к одежде: она должна соответствовать тематике вечера и месту его проведения. Вечеринка - отличный повод выглядеть лучше, иначе, чем во время рабочего дня. Ваш наряд должен отличаться от того, что вы носите обычно в офисе. Иначе может показаться, что это мероприятие вам даром не нужно. Подумайте, нужно ли бросаться в другую крайность и резко менять амплуа, превращаясь из «синего чулка» в «секс-диву». Корпоративные праздники - это не состязание в глубине декольте или интенсивности одеколона. Намного лучше продемонстрировать свой хороший вкус. Праздник закончится, а впечатления останутся. Не удивляйтесь, если после вашего появления в супермини и с глубоким декольте отношение к вам, как к серьезному сотруднику, со стороны коллег мужского пола испарится.

ПРАВИЛО № 4. ТАБУ НА РАЗГОВОРЫ О РАБОТЕ

Не обсуждайте без надобности вопросы бизнеса. Умению отключаться на корпоративных вечеринках от повседневных рабочих проблем следует учиться - это не так просто, как кажется на первый взгляд. Разговоры о работе способны превратить лучший брют в кислятину, а деликатесы в картон. Вас могут счесть а) занудой; б) человеком без воображения и интересов, которому и поговорить больше не о чем; в) карьеристом, готовым на все ради улыбки руководства. Обсуждайте то, что происходит «здесь и сейчас», а также принимайте активное участие в программе корпоративного вечера.

ПРАВИЛО № 5. ЗНАЙТЕ МЕРУ

Главное - не увлекаться флиртом и контролировать свои отношения с алкоголем. Если вы ведете себя некорректно, то станете на следующий же день предметом сплетен и обсуждений со стороны других людей. Спиртное - это особо тонкий вопрос. Конечно, для создания непринужденной обстановки необходимо некоторое его количество, без этого не обходится ни одно мероприятие. Вместе с тем алкогольных излишеств на корпоративных мероприятиях не должно быть в принципе, поскольку это свидетельствует о низкой корпоративной культуре в компании.

ПРАВИЛО № 6. РУКОВОДСТВО УХОДИТ ПЕРВЫМ

С позиции правил корпоративных вечеринок важным вопросом является время начала и конца мероприятия. На фуршет, как на большинство приемов без рассадки за столом, не обязательно приходить к самому началу. Первые гости собираются в течение 15-30 минут. Однако важно не переусердствовать с задержкой в появлении на мероприятии, которая может превратиться уже в опоздание. Сотрудники не могут приходить на праздник позже своего руководителя, тем более первого лица. Представьте себе сцену: руководитель поздравляет коллектив, дверь открывается и входит какой-нибудь сотрудник. Неважно, по какой причине он опоздал, это неуважение к руководителю и коллегам. Отъезд гостей происходит в обратном порядке: первым уезжает руководство, а за ним в порядке старшинства - остальные сотрудники.

Выбираем детский маскарадный костюм

Родители стараются выбрать новогодний костюм в соответствии с символом предстоящего года. Многие мамы выбирают новогодний костюм ребенку, беря в качестве прототипа сказочных героев или персонажей из мультфильмов. Некоторые отправляются в магазин вместе с ребенком и подбирают костюм.

СОВЕТЫ ПО ВЫБОРУ

Не навязывайте свою идею костюма ребенку. Предоставьте ему право выбора.

Костюм не должен сковывать и стеснять движения, ребенку в нем должно быть уютно и комфортно.

При выборе костюма обращайте внимание на подкладку, синтетический материал - не лучший вариант, поскольку на теле малыша может появиться зуд и раздражение, тогда весь праздник будет насмарку.

Если вы делаете костюм своими руками, то делайте его крепким и надежным, чтобы не получилось так, что прямо на новогоднем утреннике отвалился какой-либо его элемент.

Ну и конечно, маме стоит подумать о костюме для себя. Наверняка ваша девочка захочет побыть с вами в парном костюме.

Служба информации:
Тел.: 8 /49624/ 2-70-15
E-mail: info@nedelka-klin.ru
№ 41 (533) 19 октября
www.nedelka-klin.ru

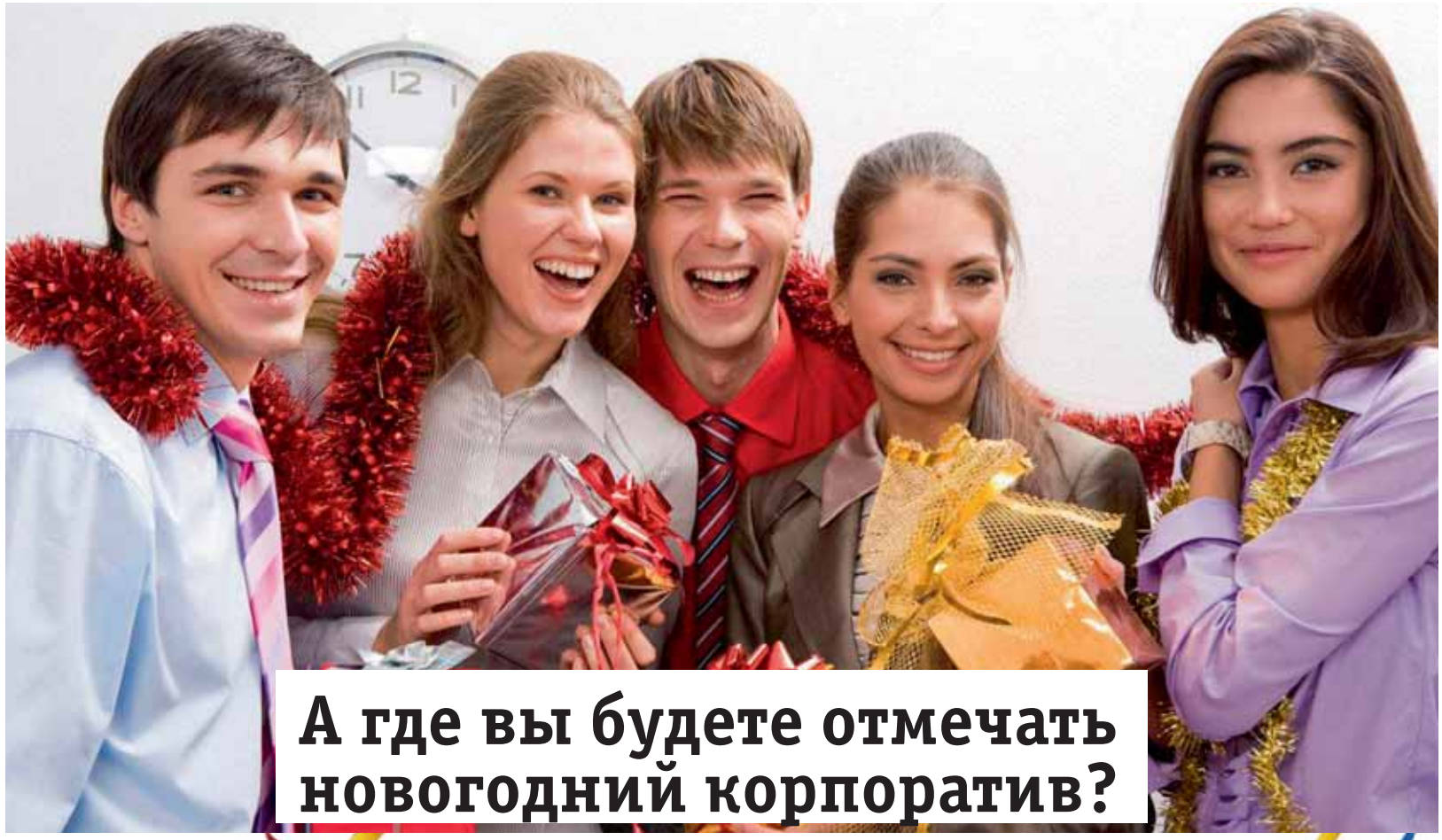

А где вы будете отмечать новогодний корпоратив?

Новогодний корпоратив становится все более популярным. Культура корпоративного поведения и, в частности, веселья, возникает буквально у нас на глазах. Ведь, как говорится, нужно уметь не только хорошо работать, но и хорошо отдыхать. И несомненно, что совместная встреча Нового года способна сделать атмосферу в фирме более дружественной.

ГДЕ ПРОВЕСТИ?

Итак, приступаем. Если на подготовку традиционного корпоративного праздника (день рождения фирмы, вливание новичка в коллектив и т. д.) уходит 10-14 дней, то для Нового года необходимо как минимум три недели.

Все зависит от обстоятельств и традиций: большие западные фирмы предпочитают дорогие рестораны и угощают сотрудников (а также их жен, мужей и детей) так, что после новогоднего вечера надо неделю сидеть на диете. У нас же в фирмах больше принято проводить корпоратив 29 или 30 декабря, а может, и раньше - после трудового дня прямо на рабочем месте. Кстати, на сегодняшний день многие клинские рестораны и кафе уже предлагают выездное обслуживание. Фуршет, организованный прямо в офисе, имеет свои преимущества: он не требует от сотрудников большого напряжения сил. Не надо бежать домой переодеваться, не надо ломать голову, с кем оставить детей, брать с собой супруга или нет.

Но если все-таки решено всей фирмой выбраться куда-нибудь подальше, за рабочую территорию, следует учитывать, что чем ближе Новый год, тем труднее подобрать желаемый банкетный зал, пригласить именно тех артистов, которых хотелось бы увидеть и услышать, заказать необходимые аксессуары для оформления и общего куража (от воздушных шариков до композиционных фейерверков).

Кроме того, чем меньше времени остается до корпоратива, тем выше поднимаются цены на все эти удовольствия.

Поэтому делаем выводы: к новогоднему корпоративу лучше готовиться заранее, тогда у вас будет возможность выбрать подходящее место для его проведения и заказать тех ведущих, которые вам нравятся.

Если вы решили организовать полноценное корпоративное мероприятие с концертом, дискотекой, играми и развлечениями, лучше поручить это дело специалистам. Благо агентств по организации праздников любой сложности и важности даже у нас найти уже не проблема.

ПРАЗДНИЧНО-ДЕЛОВОЙ ЭТИКЕТ

Безусловные правила корпоративных торжеств: нельзя напиваться до бессознательного состояния и соблазнять коллег. Не забывайте, что даже во время самого беззаботного праздника вы все-таки находитесь на работе. И если дух авантюризма клокочет у вас в крови, выпускайте пар в первом попавшемся ресторане или на дискотеке, но только не среди тех людей, с которыми работаете.

Неплохо соблюдать меру и в праздничном украшении рабочих мест: нарядная елка в офисе на Новый год наверняка поднимет настроение, но «елочный базар» в каждом кабинете вряд ли создаст благоприятное впечатление у ваших посетителей.

Тон торжествам, как правило, задает начальник. Это совершенно не значит, что он обязан быть тамадой, но выступить с приветственным словом, поблагодарить коллектив за старание - его первейшая обязанность. Если коллектив небольшой, не мешало бы о каждом сказать несколько добрых слов. Если же подчиненных целый завод, поблагодарите каждое подразделение - отделы производства, сбыта, рекламы и т. д. Вообще, достойное поведение начальника благостно влияет на атмосферу коллективных празднеств и не позволяет сотрудникам переходить грань приличий.

Одеваться на новогоднее торжество надо с умом, ведь добрую половину дня вы вынуждены будете провести на рабочем месте. Деловой костюм можно превратить в праздничный при помощи мелких деталей - яркого галстука или легкого шарфика. Но даже самое нарядное платье не должно быть вызывающим. Для создания праздничного настроения вполне хватит и какой-нибудь мелочи: незатейливой маски, колпака, носика, ушек и прочих атрибутов карнавального костюма. И этого будет достаточно, чтобы люди веселились от души, отвлекшись на время от повседневных забот.

НОВОГОДНИЕ ПОДАРКИ, ИЛИ СОВЕТЫ ШЕФУ

Не стоит экономить на подарках. В Новый год подарки должны получить абсолютно все. И лучше, если это будут равноценные презенты для всех сотрудников и руководства в том числе. Это говорит об определенном уровне корпоративной культуры. Поздравительные открытки партнерам по бизнесу и крупным клиентам - необходимый элемент делового этикета. Перестараться тут трудно. Лучше не ограничиваться общим официальным: «С Новым годом!», а отдельно поздравить непосредственно тех, с кем приходится работать. Можно отправить сувениры с символикой фирмы по почте, но лучше вручить их лично.

Несомненно, стимулом к работе послужат премии по итогам года. Получив такое вознаграждение, сотрудники фирмы просто преображаются на глазах.

Не стоит забывать и о детях подчиненных. Купить билеты на новогоднее представление и сладкие подарки - дело не слишком хлопотное и дорогое, зато родители останутся довольны и польщены.

Не пожалейте денег и отправьте инициативного сотрудника за подарками - пусть он купит подарки для детей и для взрослых. Возможно, это будут недорогие настольные часы, кружки, футболки с рекламными надписями или папка для бумаг. Все эти мелкие вещицы помогут сотрудникам ощутить себя частью коллектива, где их способности и таланты высоко ценят.

Новогодняя вечеринка в коттедже

В преддверии самого важного зимнего праздника всегда возникает закономерный вопрос: где и с кем быть в полночь 31 декабря, в момент, когда весь мир радуется приходу Нового года? По-настоящему хорошо нам бывает только в компании близких людей - друзей, родителей, любимого человека. Значит, в новогоднюю ночь они обязательно должны быть рядом. Остается выбрать подходящее место - от него тоже многое зависит. То, какой будет обстановка, определит и ваше настроение.

Если планируется шумная и веселая вечеринка в кругу друзей, удобнее всего снять что-нибудь за городом. Идеальный вариант - небольшой загородный коттедж. В нем можно разместить достаточное количество людей, да и стоимость аренды можно будет разделить на всю компанию. Шутки, конкурсы, фейерверки, веселье в снегу - когда собирается дружная компания, скучать не приходится. Уютный коттедж подойдет также и для тихого семейного новогоднего праздника, и для романтической ночи для двоих - всегда приятно выбраться из пыльного города и насладиться свежим, морозным воздухом. А зимний пейзаж с заснеженными деревьями и звездным небом придаст вечеру романтический оттенок.

Если нет возможности выбраться в пригород, можно снять квартиру в черте города.

ОБЩЕСТВО

Колясочники испытали мастерскую Петра Фоменко

Клинские инвалиды-колясочники продолжают вспахивать ниву культуры Москвы, испытывая на себе ее безбарьерную среду.

На днях группа маломобильных клинчан побывала в московском театре «Мастерская Петра Фоменко» на спектакле «Безумная из Шайо».

Как и прежде, организовала поездку руководитель некоммерческого благотворительного фонда «Социальная адаптация инвалидов» Татьяна Набиева. Но если раньше на зрелищные мероприятия выезжали на одном микроавтобусе фонда только три клинских колясочника, то на этот раз транспортных средств было два и на спектакль смогли поехать пять человек с помощниками-волонтерами.

Непосвященным людям, которые ездят в столицу каждый день, кажется, что в поездках инвалидов-колясочников нет ничего особенного. На самом деле организовать любой выезд не так просто. Все клинские инвалиды живут в разных частях города, района. Только для того, чтобы собрать их вместе, требуется немало времени. Есть такие, у кого и одежды-то для выхода в свет нет, потому что они привыкли находиться в четырех стенах, не особо заботясь о нарядах. Им приходится преодолевать себя уже для того, чтобы сесть в автобус. А оказавшись впервые в публичном месте, среди массы народа, некоторые инвалиды переживают очень сильное психологическое воздействие. И подчас одним им справиться с этим сложно. Да и посещение туалета, бывает, становится настоящей проблемой, потому что не во всех учреждениях культуры соблюдаются принципы безбарьерной среды. Если сами колясочники располагают временем, то их помощники-волонтеры могут быть заняты работой. На сопровождающих же волонтерах лежит большой груз забот и ответственности. Необходимо помочь на коляске доехать до дверей автотранспорта, пересесть в автобус. Иногда для экономии места в автотранспорте нужно собрать коляску и убрать ее в багажник, а потом снова разобрать по прибытии на место. Если нет пандуса, то на ступеньки необходимо на руках поднять человека вместе с коляской. И подобных нюансов и непредвиденных моментов в каждой поездке бывает немало.

К счастью, «Мастерская Петра Фоменко» является одним из лучших театров Москвы именно для зрителей с ограниченными возможностями по здоровью. Пандусы при входе, широкие двери и проходы, лифты на любой уровень театральных этажей, удобное расположение оформительских и информационных элементов и внимательный административно-обслуживающий персонал располагают к приятному отдыху и общению. В этом театре есть возможность глухим удобно смотреть спектакли: им помогают титры. Специальную систему FOMA «Мастерская» также уже давно использует во время своих зарубежных гастролей. Причем на этих гастролях спектакли титрируются на четырех языках. Все элементы безбарьерной среды театра Петра Фоменко клинские колясочники проверили на себе и остались весьма довольны испытанным.

Большое, приятное впечатление произвел на них и спектакль по последней, предсмертной пьесе Жана Жироду «Безумная из Шайо». Театр Петра Фоменко по праву называется новаторским. Одно то, что актеры начинают свое лицедейство не на сцене, а по пути к ней, в зрительном зале, уже вовлекает зрителя в сопереживание. Многие сцены заставляют зал замирать, а некоторые порождают взрыв аплодисментов. Никого спектакль не оставил равнодушным, а финал заставил о многом задуматься и рассуждать. Главное же то, что в «Мастерской Петра Фоменко» никто из клинских колясочников не чувствовал себя ущербным и общался с собеседниками свободно, на равных.

Александр Романов, фото автора

ПРАВО

За лифт должны платить и жильцы первых этажей

Клинская городская прокуратура осуществляет постоянный надзор за соблюдением органами местного самоуправления требований законодательства в сфере жилищно-коммунального хозяйства, в том числе в сфере установления размера платы за пользование жилым помещением (платы за наем), платы за содержание и ремонт жилого помещения.

Клинская городская прокуратура проверкой установила, что Постановлением и. о. руководителя Клинского района от 30.05.2013 № 949 «Об установлении размера платы населения за жилищно-коммунальные услуги в городском поселении Клин, в городском поселении Решетниково и в сельских поселениях Клинского муниципального района с 01.07.2013» утвержден размер платы населения за содержание и ремонт жилого помещения для нанимателей жилых помещений по договорам социального найма жилых помещений государственного или муниципального жилищного фонда, а также для собственников жилых помещений, не принявших решение о выборе способа управления многоквартирным домом, или об установлении размера платы за содержание и ремонт жилого помещения в городском поселении Клин, в городском поселении Решетниково и в сельских поселениях Клинского муниципального района. В силу ч. 3 ст. 156 Жилищного кодекса РФ размер платы за пользование жилым помещением (платы за наем), платы за содержание и ремонт жилого помещения для нанимателей жилых помещений по договорам социального найма и договорам найма жилых помещений государственного или муниципального жилищного фонда и размер платы за содержание и ремонт жилого помещения для собственников жилых помещений, которые не приняли решение о выборе способа управления многоквартирным домом, устанавливаются органами местного самоуправления.

Пунктом 1.2.2. Постановления от 30.05.2013 № 949 руководителя Клинского района устанавливается размер платы за содержание жилого помещения в домах, имеющих основные виды благоустройства, лифт, мусоропровод. При этом в размер платы за содержание жилого помещения включена в том числе плата за техническое обслуживание и содержание лифтов (со второго этажа). Однако данное положение незаконно, поскольку, согласно нормам жилищного законодательства, обязанность по содержанию общего имущества жилого дома, в том числе и лифта, возлагается на всех без исключения нанимателей жилых помещений в этом доме независимо от того, на каком этаже находится занимаемое жилое помещение.

Ввиду выявленных нарушений на указанный нормативный правовой акт принесен протест, который был отклонен администрацией Клинского района. В связи с этим в Клинский городской суд было направлено заявление о признании пункта 1.2.2 названного Постановления недействующим. Решением Клинского городского суда от 20.09.2013 г. заявление прокурора удовлетворено, и названный правовой акт признан недействующим в части возложения обязанности по оплате расходов за лифт на нанимателей жилых помещений со второго этажа многоквартирных домов.

Мурад Идрисов, и. о. клинского городского прокурора, советник юстиции

ЧТЕНИЕ

Книговорот приобретает популярность

Объявленный издательским домом «Вико Плюс» свободный книгообмен нашел своих почитателей.

В № 39 газеты «Клинская Неделя» от 5 октября мы рассказали, что на крыльце нашего офиса установили шкаф с книгами для свободного и бесплатного обмена ими.

Наша идея пришлась по нраву немалому количеству клинчан. Рядом с первым шкафом встал второй, наполненный книгами различных жанров. Уже есть такие почитатели чтения, которые приходят менять свои детективы на еще непрочитанные. Довольно быстро разошлась первая партия женских романов. А на ее место встала следующая.

Нам было предложено включиться во всемирный буккросинг, тот же свободный книгообмен. Но при этом книги оставляются в самых неожиданных местах, а потом отслеживается их путь. Мы, конечно, польщены таким вниманием уважаемой международной общественной организации. Но не стремимся отслеживать путь книг, проходящих через наше крыльцо. Ведь кому-то книги могут так полюбиться, что останутся в домашней книжной коллекции.

Книгооборот мы ввели для того, чтобы ставшие кому-то не нужными книги не выбрасывались в мусорные контейнеры, а находили своего читателя, долго жили и несли радость людям. Мы по-прежнему готовы расширять площадь для книг и принять их вместе с книжными шкафами и стеллажами. И снова предлагаем: приходите и берите книги, приносите свои.

Виктор Стрелков

ПОЛИЦИЯ

Мигрантов-нелегалов выявляли весь год

С начала года клинские полицейские провели шесть операций «Нелегальный мигрант».

С января по октябрь сотрудники клинской полиции отработали 194 объекта, из них 20 рынков, 12 стройплощадок, 10 промышленных зон, 8 цехов, 5 гостиниц, 139 иных мест. За это же время выявлено 29 жилых помещений, сдаваемых внаем иностранным гражданам. Основные усилия клинские участковые уполномоченные полиции сосредоточили на повышении эффективности по противодействию незаконной миграции.

Во взаимодействии с отделом Управления федеральной миграционной службы России по Московской области по Клинскому району они выявляют незаконных трудовых мигрантов на территории Клинского района, принимают в соответствии с действующим законодательством меры к руководителям организаций и предприятий, физическим лицам, использующим на незаконных основаниях иностранную рабочую силу. С января по 14 октября участковыми уполномоченными полиции выявлено 55 административных правонарушений. По ним составлено 55 административных протоколов, в том числе 48 протоколов по признакам состава правонарушения, предусмотренного ст. 18.8 ч. 1 КРФоАП - нарушение иностранным гражданином или лицом без гражданства правил въезда в РФ либо режима пребывания (проживания) в России. Еще 7 протоколов составлено по признакам состава правонарушения, предусмотренного ст. 18.9 ч. 3 КРФоАП - нарушение правил пребывания в РФ иностранных граждан и лиц без гражданства.

За этот же период участковыми уполномоченными полиции выявлено 12 иностранных граждан, использующих поддельные документы, позволяющие незаконно проживать и работать на территории РФ. По всем этим фактам отдел дознания ОМВД России по Клинскому району возбудил уголовные дела по признакам состава преступления, предусмотренного ст. 327 ч. 3 УК РФ - подделка, изготовление или сбыт поддельных документов, государственных наград, штампов, печатей, бланков. Все эти дела расследованы и в установленные законом сроки направлены в клинскую городскую прокуратуру для утверждения обвинительных актов и направления уголовных дел в суд. С января 2013 года и по настоящее время вынесено 4 постановления клинского суда об административном выдворении иностранных граждан за пределы РФ.

Наталья Полякова, пресс-служба ОМВД России по Клинскому району

ПАМЯТЬ

1941 год. Полк кремлевских курсантов

Солнечный воскресный день 22 июня 1941 года обещал быть в лагере училища имени Верховного Совета РСФСР особенно интересным и содержательным. С раннего утра на лагерный стадион, залитый жарким летним солнцем, под духовой оркестр приходили одна за другой колонны курсантов, чтобы участвовать в большом спортивном празднике. А тем временем в клубе училища шли последние приготовления к концерту художественной самодеятельности, который намечался на вторую половину дня.

Так предполагалось провести выходной день после недели напряженной лагерной учебы. У всех было бодрое, приподнятое настроение. И вот, когда уже должен был начаться праздник, поступило известие о предстоящей важной радиопередаче. Курсанты собрались у репродукторов. И то, что они узнали, сразу сделало их суровыми и сосредоточенными. Радио сообщило: фашистская Германия, нарушив договор, вероломно, без объявления войны напало на нашу страну.

У всех курсантов, офицеров, рабочих и служащих это известие вызвало гнев и возмущение. Здесь же, на стадионе, состоялся митинг. Выступления ораторов были немногословны, но они выражали решимость всех его участников - отдать все силы, а если понадобится - и жизнь делу защиты своей любимой социалистической Отчизны.

Сразу же после митинга многие курсанты и офицеры школы стали подавать рапорты с просьбой немедленно послать их на фронт. «Прошу Вашего ходатайства, - писал в своем рапорте на имя командира взвода курсант И. С. Алтухов, - перед командованием училища о посылке меня на фронт в качестве пулеметчика. На последних стрельбах из станкового и ручного пулеметов я получил отличные оценки. В дни, когда над нашей Родиной нависла смертельная опасность, все, кто владеет тем или иным оружием, должны быть на передовой линии борьбы с врагом - с фашистами. Мой патриотический долг, долг комсомольца - быть среди тех воинов, которые стойко отражают натиск превосходящего врага, защищая честь и независимость Родины. Прошу не отказать в моей просьбе». Подобных заявлений и рапортов было множество.

Училище было приведено в боевую готовность. Инструкция, изданная в конце апреля 1941 г. на случай боевой тревоги, приобрела иной смысл. Теперь каждый курсант и командир знал сборный пункт своего подразделения и сосредоточения боевой техники и оружия. Война поставила перед училищем новые, более сложные и ответственные задачи. Нужно было, как и в годы гражданской войны и борьбы с интервентами, срочно развернуть подготовку общевойсковых командных кадров для фронта.

25 июня 1941 г. приказом по школе курсантский лагерь у озера Сенеж близ Солнечногорска, где располагалось в то время учебное заведение, в предвидении воздушного нападения объявлялся на угрожаемом положении. Для прикрытия лагеря организована зенитно-пулеметная оборона во главе с подполковником П. П. Фроловым. 8 июля 1941 г. в училище созывается специальный сбор политбойцов из красноармейцев, сержантов и младших офицеров, добровольно изъявивших желание поехать на фронт, а также лиц, мобилизованных партийными и комсомольскими организациями Московской и ряда других областей.

Училище перешло к обучению курсантов применительно к условиям боевой обстановки и требованиям военного времени. До предела уплотнился распорядок дня, сократился срок обучения. Курсанты занимались по 10 часов в день. Почти все занятия проводились в поле. Они учились в совершенстве владеть оружием и боевой техникой, наступать, обороняться, управлять и командовать взводом и ротой в условиях сложной боевой обстановки, отдавать приказы, ставить задачи подразделению, метать гранаты и бутылки с зажигательной смесью.

Весь личный состав жил в палатках и шалашах. Часто практиковались выходы в отдаленные районы и марш-броски от 15 до 25 км. Вырабатывалось умение ориентироваться в сложных условиях боевой обстановки.

В начале октября 1941 г., когда фашистские войска предприняли решительное наступление на столицу нашей страны, командование Московского военного округа издало приказ: сформировать из курсантов, командиров и преподавателей училища имени Верховного Совета РСФСР отдельный курсантский полк. Командиром полка был назначен Герой Советского Союза полковник С. И. Младенцев, комиссаром - полковой комиссар А. Е. Славкин, начальником политотдела - старший батальонный комиссар Д. В. Краснов. Курсантский полк был сформирован в составе четырех стрелковых батальонов, артиллерийской батареи, автомобильной роты, взвода связи и других подразделений обеспечения.

1-й батальон состоял из четырех рот курсантов младшего курса. Командиром его был назначен капитан А. И. Бобровских. Остальные батальоны состояли из курсантов старших курсов. Командирами их были капитан В. Я. Лободин, капитан В. П. Бычковский и майор П. Ф. Тряпкин. Командиры взводов, командиры и политруки рот курсантского полка были подобраны из числа командиров, преподавателей и политработников училища.

По приказу командования Московского военного округа 2, 3 и 4-й батальоны направлялись в распоряжение начальника Волоколамского укрепленного района, а 1-му батальону поручалось строительство оборонительного рубежа западнее Солнечногорска в сторону Клина.

Сергей Милокостов

ДАТА

По следам одного экспоната…

В фондах Клинского музея есть медаль 1913 года в память о русских воинах, погибших в октябре 1813 года в битве при Лейпциге.

Медаль 1813 года

Медаль 1913 года

5 рублей 2013 года

В музей необычная медаль поступила в 1960-е годы из фондов народного музея без информации о том, кто ее сдал, кому была пожалована, за какие заслуги.

На аверсе медали изображен православный храм, освященный в 1913 году к 100-летию «Битвы народов». Это сражение произошло под немецким городом Лейпциг ровно сто лет тому назад, с 16 по 19 октября 1813 г., когда с обеих сторон - Наполеона и его противников - билось свыше 500 тысяч человек из почти всех стран Европы, в том числе 127 000 русских воинов, из которых 22 000 здесь погибли. Останки россиян перезахоронили в крипте храма в 1913 году.

Поиски информации о полученной музеем медали привели к еще одной «лейпцигской медали», на аверсе которой четыре щита с гербами союзников на тот момент (России, Австрии, Пруссии и Швеции) изображены обвитыми дубово-лавровыми ветвями с надписью на латыни «Всякому свое» и датой «1813». Немецкое патриотическое общество награждало ею только участников сражения за выдающиеся заслуги в память победы, освободившей Германию от французского ига.

Причины награждения

Среди награжденных «лейпцигской медалью» 1813 г. есть Виктор Антонович Прендель, имевший непосредственное отношение в Клинскому уезду. Здесь он в 1812 году под командой генерала Винцингероде, имевшего ставку в Давыдкове, принимал участие в военных действиях, за которые был награжден медалью «За отличие в партизанских делах» и произведен в подполковники, а позднее - в полковники. В указе об его отставке по выслуге лет перечислены многие ордена и серебряная медаль за победу при Лейпциге.

Полковник Прендель внес в историю той войны свою особую «главу»: император Александр I лично назначил его комендантом Лейпцига. В этом городе в то время жили 32 600 человек, а после битвы там осталось 38 000 раненых солдат союзных войск, 51 000 раненых и пленных французов. Российский полковник заботился обо всех и обо всем, за что был награжден российским орденом Святой Анны 2-й степени с алмазами. Шведский король отметил Виктора Пренделя орденом Северного Меча 2-й степени, прусский король пожаловал ему орден Красного Орла, Саксония и Бавария наградили орденами за гражданские услуги. За заботы о пленных в Лейпциге французы позднее наградили его командорским крестом Почетного легиона, хотя, будучи в должности коменданта Лейпцига, российский полковник участвовал еще и во взятии Парижа, куда был заранее послан с разведкой. Когда через два года он покидал должность коменданта, жители города избрали его своим почетным гражданином и поднесли ему «лейпцигскую медаль». По разрешению Александра I все эти награды были внесены в официальный перечень его наград, благодаря чему сегодня в России есть данные об этой медали.

Настоящий российский полковник

Виктор Антонович Прендель родился в 1766 г. в старинном тирольском роду. С детства был незаурядным: в дополнение к родному немецкому он овладел латинским, венгерским, французским, итальянским, русским, польским и английским языками. Воевал против французских революционных войск в составе тирольских стрелков, куда поступил добровольцем. В Италии в 1799 году он как выдающийся офицер был представлен Суворову и после этой встречи написал прошение царю о переводе в российскую армию, куда был зачислен только в 1804 году в чине штабс-ротмистра.

В те годы офицеры присягали один раз, а поскольку Виктор Прендель прослужил 17 лет в Тироле, то никогда не присягал России. Тем не менее известен факт, что когда немецкое историческое общество предлагало купить его мемуары, он ответил: «Жизнь и сведения мои принадлежат моим царям-благодетелям и России, моему второму Отечеству, где живу и намерен умереть».

За битву под Аустерлицем в 1805 году новоиспеченный российский офицер был награжден орденом и производен в капитаны. Затем он действовал во всех российских секретных акциях в Австрии, Германии, Италии, Голландии и Германии. В 1812 году капитан Прендель под командой генерала Винцингероде воевал в Подмосковье, в том числе на территории Клинского уезда. Весь 1813 год он двигался с русскими войсками по Европе, действуя в тылу противника на территории современной Германии. При захвате курьеров малоценные пакеты с теми же курьерами он отсылал неприятелю, приложив к ним личную печать с надписью на немецком языке: «Привилегированная казачья почтовая контора».

Все годы службы офицер Прендель был занят разведкой и дипломатией. В 1834 году в возрасте 68 лет он выполнил секретную поездку в Галицию, за что был произведен в генерал-майоры, и вышел в отставку с мундиром и полной пенсией, что было большой привилегией в те годы. Скончался Виктор Антонович в Киеве в 1852 году в 86-летнем возрасте.

Благодаря «лейпцигской медали» Клинского краеведческого музея открылась вот такая интересная страница истории нашей страны.

КСТАТИ:

В 2013 году в России выпущена юбилейная монета номиналом 5 рублей с Лейпцигским православным храмом и надписью «В память русских иностранных походов 1813-1814 г. Лейпцигское сражение».

Светлана Ливинская

Чудесный «Миг» в серой реальности

В Джаз-клубе поселка Майданово Клинского района есть настоящий душевный и поистине народный театр «Миг». Там же показывает свои спектакли еще одна, не менее душевная театральная труппа «Летучая мышь». Еще есть детские театральные коллективы.

Изначально театр «Миг» и другие театральные труппы располагались в ДК «Пульс», но в 2005 году были вынуждены переехать в Майданово. К сожалению, помещения и сцена в здании Джаз-клуба не приспособлены для постановки спектаклей и проведения там регулярных репетиций. Ведь этот клуб был создан как сценическая площадка для проведения концертов и репетиционная база для музыкальных коллективов. Концертная сцена имеет свою специфику.

В Клину сегодня нет других подходящих театральных площадок. Но театры продолжают работать и развиваться, даже несмотря на проблемы с материально-технической базой. Поэтому режиссеру и актерам приходится искать выход из этой ситуации своими силами.

Заветным желанием сильного творческого коллектива «Миг» и театральной студии «Летучая мышь» является строительство муниципального театра в нашем городе. Совершенно очевидно, что этот шаг дал бы новую жизнь всей культурной сфере Клинского района, творческая деятельность многих объединений художественной самодеятельности вышла бы на новый этап. Были бы созданы прекрасные условия для организации гастрольно-концертной деятельности творческих коллективов. Все это привело бы к значительному повышению качества организации культурно-досугового обслуживания населения в целом.

Но и сегодня вопреки реалиям нашей современной жизни чудесный театр «Миг», например, продолжает свою творческую деятельность, регулярно принимает участие в культурной жизни города, выезжает на гастроли в другие районы Московской области, завоевывает первые призы на всероссийских фестивалях, ставит качественные актуальные спектакли для взрослых и детей. Основанный в 2002 году режиссером Любовью Шаталовой, «Миг» задумывался как любительский театр, где любой желающий имел бы возможность показать себя и раскрыть свой талант. Но уже в 2007 году театр «Миг» получил звание «Народный коллектив».

Настасья Сафронова

ЕСТЬ МНЕНИЕ?
ОБСУДИТЕ ГОРОДСКИЕ НОВОСТИ
на нашем сайте:
www.nedelka-klin.ru

АВТОКОЛОННА 1792

Вниманию пассажиров!

Расписание движения автобусов С 21 ОКТЯБРЯ 2013 г. на маршрутах:

№ 53. **3-й мкр - Вокзал - пос. 31 Октября:**
Отправление из 3-го мкр: **6.37, 7.58, 9.18, 13.46, 17.18, 18.40, 20.00**
Отправление с а/вокзала: **6.44, 8.05, 9.25, 11.48, 13.53, 14.56, 17.25, 18.47, 20.07**
Отправление из пос. 31 Октября: **7.23, 8.47, 10.08, 12.30, 14.36, 15.38, 18.07, 19.29, 20.49**
Отправление с 97 км: **7.12, 8.36, 9.57, 12.20, 14.25, 15.27, 17.56, 19.18, 20.38**

№ 35. Отправление с а/вокзала: **6.00** Захарово (обр. 7.05), **12.16** Захарово, Ю.-Алферово (из Захарово **14.00** в Ю.-Алферово, из Ю.-Алферово **14.45,** из Захарово 15.31), **17.25** Захарово (обр. 18.30)

№ 45. Клин а/в - Бирево. Отправление с а/вокзала: **6.28** (обр. 7.13), **8.15** (обр. 9.00), **9.45** по субб., воскр. (обр. 10.32), **13.35** (обр. 14.20), **15.05** (обр. 15.50), **17.50** (обр. 18.34)

№ 209. Клин а/в - Безбородово. Отправление с а/вокзала: **3.40** из а/к по Литейной (обр. 4.35), **5.30** (обр. 6.35), **7.45** (обр. 8.55), **9.30** (обр. 10.40), **11.50** (обр. 13.00), **13.00** (обр. 14.10), **15.25** (обр. 16.35), **17.10** (обр. 18.20), **20.35** (обр. 21.38), **22.40** (обр. 23.32)

№ 39. Отправление с а/вокзала: **5.35** ч/з Ю.-Алферово, Саньково, Туркмен (обр. 7.52 с заездом в Ю.-Алферово), **11.25** Туркмен, Саньково, Копылово (обр. 14.53), **17.35** Ю.-Алферово, Туркмен, Копылово (обр. 19.05)

№ 24. Отправление с а/вокзала: **4.28** из а/к Н.-Петровское (обр. 6.15), **4.30** из а/к Баклан. пов. (обр. 4.58 ч/з Марков Лес), **5.30** Н.-Петровское (обр. 6.59 ч/з Акатово), **6.28** Нудоль ч/з Тиликтино (обр. 7.43), **8.40** Н.-Петровское (обр. **10.05** ч/з Тиликтино), **10.45** Н.-Петровское, Городок (обр. 12.20 ч/з Тиликтино), **12.25** Нудоль ч/з Нарынку (обр. 13.50), **13.45** Н.-Петровское с заездом в д/о «Чайковский» (обр. 15.40), **15.00** Решоткино (обр. 15.20), 16.20 Н.-Петровское ч/з Акатово (обр. 18.15), **17.45** Н.-Петровское ч/з Тиликтино (обр. 19.40), **20.00** поворот на Бакланово (обр. 20.30), **21.05** Нудоль ч/з Нарынку (обр. 22.18), **22.27** поворот на Бакланово (обр. 22.55), **23.17** поворот на Бакланово (обр. 23.45)

№ 29. Отправление с а/вокзала: **5.00** Д/о «Чайковский» (обр. 6.13 ч/з Марков Лес), **7.35** Кузнецово с заездом в Екатериновку (обр. 8.55), **11.23** поворот на Кр. Холм (обр. 12.11 ч/з Марков Лес), **13.15** Д/о «Чайковский» (обр. 14.26), **18.05** Тиликтино ч/з Марков Лес (обр. 19.25)

№ 41. Отправление с а/вокзала: **6.30** Щекино (обр. 7.30), **10.25** Никольское (обр. 11.32), **11.55** Никольское, Кузнецово, Щекино (из Никольского 13.05, из Щекино 13.30), **14.40** Никольское ч/з Марков Лес (обр. 15.55), **17.30** Екатериновка ч/з Марков Лес (обр. 18.40), **19.40** Нудоль - Ногово ч/з Кузнецово, Щекино, Тиликтино (обр. 21.11)

№ 44к. Отправление с а/вокзала: **6.20** Бакланово (обр. 7.05 ч/з Марков Лес), **8.35** (обр. из Бакланово 9.15 ч/з Селинское), **10.05** Марков Лес (обр. 10.30), **11.15** Бакланово (обр. 12.00), **12.45** Марков Лес (обр. 13.10), **15.40** Бакланово ч/з Марков Лес (обр. 16.25), **17.10** (обр. 17.53), **21.27** Марков Лес (обр. 21.50)

№ 44. Клин а/в - Нарынка. Отправление с а/вокзала: **4.30** (из а/к) (обр. 5.12), **5.10** (обр. 6.05 ч/з Марков Лес), **6.25** (обр. 7.30), **7.30** (обр. 8.35)**, 9.30** (обр. 10.40), **11.50** (обр. 13.00), **14.00** (обр. 15.10), **16.00** (обр. 17.10), **17.25** (обр. 18.32), **18.30** ч/з Марков Лес (обр. 19.40)

№ 30к. Отправление с а/вокзала: **5.15** (обр. 5.42), **6.12** Сохино (обр. 6.44 ч/з п. Чайковского), **6.40** ст. Фроловское (обр. 7.13), **7.48** ст. Фроловское (обр. 8.19), **8.48** (обр. 9.18), **9.10** ст. Фроловское (обр. 9.45), **9.48** (обр. 10.18), **11.50** ст. Фроловское (обр. 12.25), **12.20** Сохино ч/з п. Чайковского (обр. 13.00 ч/з п. Чайковского), **13.35** ст. Фроловское (обр. 14.10), **14.10** (обр. 14.40), **14.40** (обр. 15.10), **16.13** (обр. 16.43), **16.35** (обр. 17.05), **17.23** (обр. 17.53), **18.10** ст. Фроловское (обр. 18.52), **18.55** (обр. 19.30), **20.23** Сохино ч/з п. Чайковского (обр. 20.54 ч/з п. Чайковского), **21.25** ст. Фроловское (обр. 21.57)

№ 30. Отправление с а/вокзала: **6.05** Кузнецово (обр. 7.15 с заездом в п. Чайковского), **8.25** Кр. Холм (обр. 9.25), **10.20** Кр. Холм (обр. 11.15), **12.15** Кр. Холм с заездом в п. Чайковского (обр. 13.15), **14.20** пов. Кр. Холм (обр. 15.12), **15.20** Кузнецово с заездом в п. Чайковского и Кр. Холм (обр. 16.43), **17.35** пов. Кр. Холм (обр. 18.24)

№ 37. Отправление из Клина: **6.30, 8.15, 9.05, 10.53, 11.55, 13.45, 14.25, 17.40, 18.05, 19.45**
Отправление из Солнечногорска: **5.35, 7.22, 10.00, 11.00, 11.48, 12.50, 15.20, 16.45, 18.40, 19.00**

№ 49. Отправление с а/вокзала: **4.44** Давыдково (обр. 5.11 ч/з п. Чайковского), **6.36** Давыдково (обр. 7.04 ч/з п. Чайковского), **7.30** Давыдково ч/з Покров (обр. 8.04 ч/з п. Чайковского), **7.40** Соголево ч/з п. Чайковского (обр. 8.35), **12.25** Соголево ч/з п. Чайковского (обр. 13.22 ч/з п. Чайковского), **13.08** Давыдково ч/з п. Чайковского (обр. 13.45), **14.15** Давыдково ч/з п. Чайковского (обр. 14.51), **15.25** Давыдково ч/з п. Чайковского (обр. 16.00), **17.44** Соголево ч/з п. Чайковского и Покров (обр. 18.47), **19.55** Давыдково ч/з п. Чайковского (обр. 20.30), **22.38** Давыдково ч/з п. Чайковского (обр. 23.04)

№ 40. Отправление с а/вокзала: **4.33** (обр. 4.48), **5.20** (обр. 5.50), **5.44** (обр. 6.10), **6.20** (обр. 6.50), **6.50** (обр. 7.16), **7.20** (обр. 7.50), **7.50** (обр. 8.20), **8.50** (обр. 9.20), **9.50** (обр. 10.20), **10.20** (обр. 10.50), **10.50** (обр. 11.20), **11.20** (обр. 11.50), **11.50** (обр. 12.20), **12.20** (обр. 12.50), **12.50** (обр. 13.20), **13.05** (обр. 13.35), **13.25** (обр. 13.55), **13.50** (обр. 14.20), **14.10** (обр. 14.40), **14.50** (обр. 15.20), **15.10** (обр. 15.40), **15.25** (обр. 15.55), **16.25** (обр. 16.55), **16.50** (обр. 17.20), **17.25** (обр. 17.55), **17.50** (обр. 18.20), **18.10** (обр. 18.40), **18.25** (обр. 18.55), **18.50** (обр. 19.20), **19.10** (обр. 19.40), **19.25** (обр. 19.55), **19.50** (обр. 20.15), **20.10** (обр. 20.40), **20.40** (обр. 21.05), **21.10** (обр. 21.40), **22.25** (обр. 22.52), **23.20** (обр. 23.50)

№ 22. Отправление с а/вокзала: **4.50** Зубовская фабрика (обр. 5.25), **5.45** Зубовская фабрика (обр. 6.25), **6.05** Соголево (обр. 6.55), **7.16** Соголево ч/з Шевляково (обр. 8.13), **8.05** Попелково (обр. 8.53), **9.03** Соголево (обр. 9.52), **10.00** Соголево (обр. 10.48), **11.40** Соголево (обр. 12.30), **11.55** Попелково (обр. 12.47), **12.45** Соголево (обр. 13.35), **13.38** Соголево (обр. 14.27), **14.25** Соголево (обр. 15.16), **15.20** Торговый центр (обр. 16.03), **15.40** Соголево (обр. 16.30), **16.10** Попелково (обр. 17.00), **17.20** Соголево (обр. 18.10), **18.10** Соголево (обр. 19.00)

№ 22к. Клин - Б. Щапово. Отправление с а/вокзала: **8.00** (обр. 8.25)

№ 47. Отправление с а/вокзала: **5.54** Золино (обр. 6.24), **7.00** Кленково (обр. 7.40), **8.22** Кленково (обр. 9.03), **10.50** Кленково (обр. 11.37), **12.30** Кленково (обр. 13.17), **14.10** Кленково (обр. 14.57), **17.20** Кленково (обр. 18.00).

№ 26. Отправление с а/вокзала: **5.10** (обр. 6.20 ч/з М. Борщево), **10.05** (обр. 11.15), **12.25** ч/з М. Борщево (обр. 13.53), **17.15** ч/з М. Борщево (обр. 18.50)

№ 27. Отправление с а/вокзала: **5.47** с заездом в Подтеребово (обр. 7.10), **9.12** Андрианково (обр. 10.30 с заездом в Подтеребово), **13.10** с заездом в Подтеребово (обр. 14.33), **14.45** (обр. 15.55), **16.05** Андрианково (обр. 17.13), **18.35** Андрианково (обр. 19.45)

№ 28. Отправление с а/вокзала: **5.35** Слобода (обр. 6.25), **7.20** (обр. 8.35), **10.45** (обр. 12.00), **15.40** (обр. 16.55), **20.02** ч/з Зубовскую ф-ку (обр. 21.20), **22.40** Слобода ч/з Зубовскую ф-ку (обр. 23.36)

№ 42. Отправление с а/вокзала: **6.25** (обр. 7.25), **13.05** (обр. 14.10), **15.15** (обр. 16.20)

№ 46. Отправление с а/вокзала: **4.49** (обр. 5.50), **6.58** Лучинское (обр. 8.30), **8.30** с заездом в Боблово, Иевлево (обр. 10.00), **10.55** (обр. 12.05), **13.20** Лучинское (обр. 14.55), **17.25** с заездом в Боблово, Иевлево (обр. 18.55)

№ 46к. Клин - Шевляково. Отправление с а/вокзала: **4.50** (обр. 5.15), **9.35** с заездом в Б. Щапово (обр. 10.18), **16.48** (обр. 17.21)

№ 48. Отправление с а/вокзала: **6.33** (обр. 7.40), **8.50** (обр. 10.15), **13.30** (обр. 14.40), **15.50** (обр. 17.00), **19.00** (обр. 20.10) Все рейсы по маршруту *№ 48 следуют с заездом в Слободу-2*

№ 23. Отправление с а/вокзала: **4.37** из а/к Пахомово (обр. 5.02), **4.50** из а/к Шипулино (обр. 5.17), **5.10** Шипулино (обр. 5.51), **5.35** Пахомово (обр. 6.07), **5.55** (обр. 6.23), **6.27** (обр. 6.55), **6.55** Пахомово (обр. 7.28), **7.46** (обр. 8.15), **8.05** Шипулино (обр. 8.43), **8.45** Пахомово (обр. 9.20), **9.55** (обр. 10.25), **10.17** (обр. 10.47), **11.25** Пахомово (обр. 12.00), **12.35** (обр. 13.05), **13.17** Пахомово (обр. 13.50), **14.32** (обр. 15.02), **15.32** Пахомово (обр. 16.10), **16.00** (обр. 16.31), **17.00** (обр. 17.30), **17.15** (обр. 17.46), **18.00** (обр. 18.30), **18.20** Пахомово (обр. 18.55), **19.25** (обр. 19.55), **20.05** (обр. 20.35), **20.30** Шипулино (обр. 21.02), **21.05** (обр. 21.35), **22.00** (обр. 22.32), **23.12** Шипулино (обр. 23.40), **0.07** (обр. 0.34)

№ 50. Отправление с а/вокзала: **7.07** (обр. 7.25), **8.00** Бакланово (обр. 8.40), **10.53** Бакланово (обр. 11.28), **12.50** (обр. 13.15), **16.25** (обр. 16.50), **17.20** Бакланово (обр. 17.55)

№ 51. Отправление с а/вокзала: **7.10** ул. Мира (обр. 7.52), **8.45** (обр. 9.23), **12.15** ул. Мира (обр. 13.00), **13.45** (обр. 14.25), **16.10** (обр. 16.48), **17.27** (обр. 18.07), 1**8.45** ул. Мира (обр. 19.30)

№ 52. До Саньково. Отправление с а/вокзала: **9.20** (обр. 10.12), **15.00** (обр. 15.55), **18.20** (обр. 19.10)

№ 31. Клин - Троицкое. Отправление с а/вокзала: **6.42** (обр. 7.30), **12.05** (обр. 12.54), **16.05** (обр. 16.54), **17.50** (обр. 18.38)

№ 33. Клин - Выголь. Отправление с а/вокзала: **6.20** (обр. 7.10), **8.25** (обр. 9.18), **13.45** (обр. 14.38), **17.30** (обр. 18.23)

№ 34. Отправление с а/вокзала: **4.45** из а/к Воздвиженское (обр. 5.37), **6.00** Копылово ч/з Семчино (обр. 7.53), **9.25** Копылово ч/з Семчино (обр. 11.11), **11.35** Копылово (обр. 12.57), **13.35** Копылово (обр. 14.55), **14.45** Ю.-Алферово (обр. 16.25), **17.30** Копылово ч/з Некрасино (обр. 19.05)

№ 36. Клин - Глухино. Отправление с а/вокзала: **5.15** (обр. 6.50), **8.35** (обр. 10.05), **10.40** (обр. 12.15), **13.50** (обр. 15.07), **15.40** (обр. 16.57), **19.00** (деревня) (обр. 20.12)

№ 38. Отправление с а/вокзала: **5.05** из а/к Елгозино (обр. 5.55), **6.25** Городище (обр. 7.33 ч/з Дятлово, Елгозино), **9.05** Елгозино, Дятлово, Городище (из Городище 10.33), **12.40** Елгозино, Дятлово, Городище (обр. из Городище 14.07), **17.40** Елгозино, Дятлово, Городище (обр. из Городище 19.00), **20.25** Елгозино (обр. 21.25)

№ 43. Отправление с а/вокзала: **5.20** Нудоль, Ногово, Бодрово (из Бодрово 7.38), **8.40** Н.-Петровское (обр. 10.25), **11.40** Н.-Петровское (обр. 13.35), **14.10** Нудоль (обр. 15.40), **15.55** Нудоль (обр. 17.27)

№ 55. Отправление с а/вокзала: **5.25** Шестаково (обр. 6.40), **6.55** Шестаково (обр. 8.10), **10.35** Шанино (обр. 12.05), **14.20** Шестаково ч/з Елгозино, Дятлово (обр. 16.03), **17.25** Шанино (обр. 18.50)

Новогодняя Казань

30 декабря - 3 января

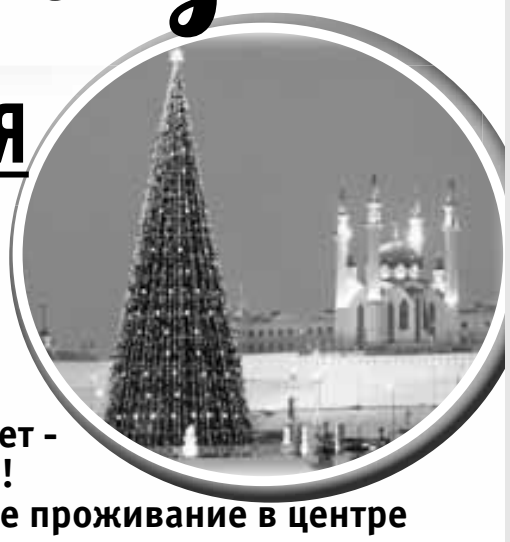

Проживание в гостинице премиум-класса «Хаял»

Дети до 7 лет - БЕСПЛАТНО!
Комфортное проживание в центре
2-разовое питание
Комфортный проезд автобусом или поездом
Экскурсионная программа:

- Раифский заповедник
- Заповедник “Казанский Кремль”
- Национальный магазин “Бэхэтле”
- Мастер-класс “Секреты татарской кухни”
- Парк 1000-летия г. Казани
- Конно-спортивный комплекс г. Казани или аквапарк “Ривьера”
- По желанию: экскурсия “в гости к кыш бабаю”

Празднование НОВОГО, 2014 года

Новогодний банкет в гостинице, развлекательная программа, гулянье у главной елки Казани, праздничный салют

ПРОГРАММА ТУРА 30.12.2013 – 03.01.2014

1 ДЕНЬ	Отправление группы на комфортабельном автобусе. Для желающих путешествовать поездом возможен заказ железнодорожных билетов (плацкарт от 900 до 1400 руб., купе от 1500 до 3000 руб. туда, обратно.)
2 ДЕНЬ	• **11.00.** Прибытие группы в Казань. **Размещение в отеле «Хаял» (расположен в 5 мин. ходьбы от площади Тысячелетия)** • **12.00. Обед в гостинице. Отдых с дороги до 15-00.** • Увлекательная автобусная обзорная экскурсия по украшенному городу «Новогодние виражи!». В свете праздничных огней и морозном запахе хвои вы увидите город в самом его сказочном воплощении: внешний осмотр Старо-татарской слободы, протоки Булак, знакомство с парком 1000-летия г. Казани, украшенном новогодней елью; ул. Кремлевская, внешний осмотр знаменитого Казанского государственного университета, Ленинской библиотеки, Александровского пассажа. Показ зимней панорамы города от Национального культурного центра города, посещение Крестово-Воздвиженской церкви со знаменитой чудотворной иконой Казанской Божией Матери, возвращенной из Ватикана в Россию. По пути экскурсии осмотр красивейших новогодних елок Казани. • **Свободное время для подготовки к новогодней ночи.** • **22.00-04.00 РАЗВЛЕКАТЕЛЬНАЯ ПРОГРАММА И НОВОГОДНИЙ БАНКЕТ В ГОСТИНИЦЕ (СТОИМОСТЬ 2200 РУБ., ДЛЯ ДЕТЕЙ ДО 12 ЛЕТ ДЕТСКИЙ СТОЛ – СТОИМОСТЬ 500 РУБ.)** Наша гостиница имеет прекрасное месторасположение рядом с площадью Тысячелетия (центр, 5 мин. ходьбы от гостиницы), где проходит основное новогоднее представление под самой главной и высокой елкой Казани. Здесь пройдут концерты, конкурсы и массовые гулянья. На площади в новогоднюю ночь будут установлены большие экраны и несколько сцен, на каждой из которых будут проводиться свои концерты, чтобы удовлетворить вкусы всех празднующих. Поэтому, отмечая праздник в нашей гостинице, на банкете, у вас есть возможность посетить эту площадь и увидеть лучший салют в новогоднюю ночь!
3 ДЕНЬ	• **09.00-11.00. Первое утро в новом году! Поздний завтрак в ресторане гостиницы (шведский стол).** В первый день Нового года рады предложить Вам несколько вариантов отдыха (по желанию): - Автобусная экскурсия на конно-спортивный комплекс «Казань» (катание на тройке лошадей, санях) (по желанию, доп. плата 700 руб). - Интерактивная загородная экскурсия «В гости к Кыш Бабаю» (оплачивается дополнительно - 1500 руб./взр., 1350 руб./детский при бронировании тура, по желанию). Интерактивная программа «В гостях у татарского Деда Мороза и его внучки Снегурочки». Интересна как для взрослых, так и для детей! Во время представления в игровой форме каждому гостю предложат изучить татарский язык и татарский танец, артисты сыграют на народных инструментах. Вас ожидает масса приключений – сказки, загадки, чудеса, а также сказочные герои, которые развлекут путешественников многочисленными испытаниями. - Самостоятельное посещение аквапарка г. Казани. В каждом из нас живет ребенок. Нам по-прежнему хочется с визгом скатиться с водяной горки, поплавать на надувном кругу и понежиться в теплом бассейне. «Аквапарк Ривьера» - крупнейший в России и один из самых больших в Европе. Адрес: г. Казань, ул. Фатыха Амирхана. •**18.00. Учимся готовить национальные блюда: мастер-класс «Секреты татарской кухни» с чаепитием по татарски.**
4 ДЕНЬ	• **ЗАВТРАК в ресторане гостиницы (шведский стол).** • **10.00 – Пешеходная экскурсия по территории историко-архитектурного заповедника «Казанский Кремль»,** включенного в список наследия ЮНЕСКО. Вас ждет увлекательная экскурсия, в ходе которой вы увидите: 13 башен, мечеть Кул-Шариф, с историческим значением как главной мечети Татарстана и татарского народа, возрождающего свою государственность, Благовещенский собор, Пушечный двор, Спасскую башню, Президентский дворец, падающую башню Сююмбике. Прогуляетесь по средневековому торговому центру Караван-Сарай. А также сможете насладиться великолепной панорамой города. • **11.30 - Отъезд в Раифский заповедник.** Раифский Богородицкий мужской монастырь - крупнейший из действующих монастырей Казанской епархии. Вас ждет великолепная экскурсия с посещением Богородицкого мужского монастыря - архитектурного комплекса XVII-XIX веков: Чудотворной иконы Грузинской Божьей Матери, самой маленькой в Европе церкви во имя мученицы Веры, Надежды, Любови и матери их Софии, Троицкого собора, Церкви во имя Святых отцов, в Синае и Раифе убиенных, Святого Источника, Раифского озера. • **ОБЕД.** • **15.00. В свободное время** вы можете заняться поиском праздничного новогоднего счастья в национальном магазине «БЭХЭТЛЕ» - вся кухня татарских поваров, кулинаров и кондитеров, а также национальные сувениры представлены в этом магазине. Вы сможете привезти своим друзьям и близким вкусный и необычный «привет» из Казани, а также приобрести продукты в дорогу. • **17.00. Отправление группы домой.**
5 ДЕНЬ	Прибытие группы УТРОМ.

Для заказа тура обращайтесь по телефону: 8-963-772-44-14

Стоимость тура на одного человека:

2-местный номер	Доп. место на реб. от 7 до 12 лет	1-местн. номер
8900 р.	7700 р.	11800 р.

3-местный взрослый	пенсионеры/ студенты	Дети до 16 лет на основном месте
8900 р.	скидка 400 р.	скидка 400 р.

ДЕТИ ДО 7 ЛЕТ – БЕСПЛАТНО!

возможно подселение в 2-местный номер

Отель «Хаял» расположен в историческом центре Казани в 1 минуте ходьбы от станции метро «Площадь Тукая». К услугам гостей крытый бассейн (работает каждый день, включая 31 декабря и 1 января с 08-00 до 22-00, вход бесплатный), звукоизолированные номера с бесплатным беспроводным доступом в Интернет, массаж. Современные номера отеля Hayal располагают кондиционером, сейфом и телевизором с плоским экраном и спутниковыми каналами. От отеля можно за несколько минут дойти пешком до таких достопримечательностей, как Казанский Кремль и Татарский академический государственный театр оперы и балета имени Мусы Джалиля. До башни Сююмбике около 5 кварталов. Меньше чем за 5 минут можно дойти до центральной улицы города Казани – Баумана, на которой в изобилии представлены памятники архитектуры XVIII-XIX веков. В ресторане отеля Hayal представлен широкий выбор блюд русской и европейской кухни, а также местных казанских кушаний. К услугам гостей завтрак «шведский стол».

Компания оставляет за собой право изменения порядка проведения экскурсий, не меняя их объема, а также замены экскурсий на равнозначные. В экскурсионной программе есть места посещения религиозных объектов, где требуется соответствующая одежда. Для женщин - кофты с закрытыми плечами и грудью, длинная юбка, платок на голову; для мужчин - рубашка и брюки.

ПРИГЛАШАЕМ ВСЕХ ЖЕЛАЮЩИХ ПОСЕТИТЬ
салон-магазин "Оптика"
в помещении "Семейная аптека", напротив Краеведческого музея
ВРАЧ-ОФТАЛЬМОЛОГ
консультации ежедневно с 10:00 до 18:00
При заказе очков – проверка зрения БЕСПЛАТНО
Изготовление очков любой сложности
Солнцезащитные очки; антифары
Большой выбор детских оправ
Марочные оправы для очков, коллекция 2013 г.
Контактные линзы
Растворы и аксессуары для хранения контактных линз
При заказе очков - 2-я оправа в подарок!
Пенсионерам скидка 5%
ул. Гагарина, д. 24, т. 8-963-786-73-38, 2-53-48
ВОЗМОЖНЫ ПРОТИВОПОКАЗАНИЯ. ПРОКОНСУЛЬТИРУЙТЕСЬ СО СПЕЦИАЛИСТОМ.

Алькор Оптика
3-54-89
ул. Мира, 58/25
(у Банка "ВТБ-24")
Купите очки и получите вторые в ПОДАРОК*
* при покупке очков от 1 999 руб.
Акция продлится до 31 октября 2013 г.

МЕДИЦИНСКИЙ ЦЕНТР ПЛАСТИЧЕСКОЙ ХИРУРГИИ ЛИЦА И КОСМЕТОЛОГИИ
№ лицензии: ЛО-5001001927 от 11 августа 2010. Серия: ЛО-01-0003807
На базе центра прием ведут дипломированные специалисты
Пластическая хирургия лица:
• Пластика избытков мягких тканей кожи век
• Пластика посттравматических рубцов при косметических дефектах
• Удаление доброкачественных новообразований
• Коррекция носа, ушей
• Малые восстановительные операции на лице и т. д.
Диспорт! Рестилайн! Мезотерапия!
• Контурная пластика (устранение мимических и возрастных морщин, увеличение губ, профилактика старения кожи)
ЭЛЕКТРОЭПИЛЯЦИЯ
• Лечение гипергидроза • Лечение постугревых АКНЕ
• Антицеллюлитный комплекс
Предоставляется кредит
г. Москва Лицензия № 2179 от 22.09.10
Открытие
г. Клин, ул. Горького, д. 2. Тел. 8(49624)90-800; 8(915)480-01-66
ВОЗМОЖНЫ ПРОТИВОПОКАЗАНИЯ. ПРОКОНСУЛЬТИРУЙТЕСЬ С ВРАЧОМ

МЕДИЦИНСКИЙ ЦЕНТР
СТОМАТОЛОГИЯ №1
№ лицензии: ЛО-5001001927 от 11 августа 2010. Серия: ЛО-01-0003807
На базе центра прием ведут дипломированные специалисты
ВСЕ ВИДЫ СТОМАТОЛОГИЧЕСКИХ УСЛУГ:
• Консультации - бесплатно
• Протезирование по современным технологиям
• Ортодонтия
• Хирургический прием
• Детский прием
• Имплантология
• Визиография и ортопантомография (панорамный снимок)
Предоставляется кредит
г. Москва Лицензия № 2179 от 22.09.10
Открытие
г. Клин, ул. Горького, д. 2. Тел. 8(49624)90-800; 8(915)480-01-66
ВОЗМОЖНЫ ПРОТИВОПОКАЗАНИЯ. ПРОКОНСУЛЬТИРУЙТЕСЬ С ВРАЧОМ

Не давайте зрению «сесть»

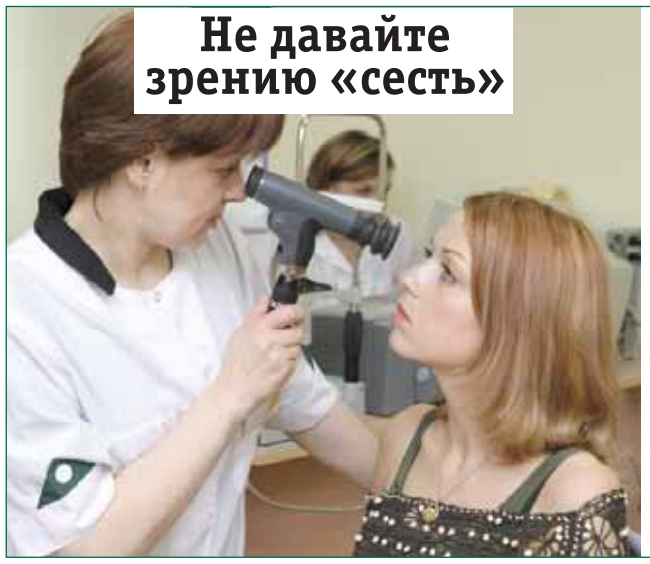

Это «увядание» заметно, если обратите внимание на то, что чаще стали моргать, а глаза днем быстро утомляются, особенно если много времени без перерывов проводится за компьютером или чтением, и к вечеру краснеют. Происходит все это из-за того, что глаза «сохнут». Ведь больше времени приходится быть в помещениях, где включено отопление, иссушающее воздух. А для глаз весьма важно быть всегда влажными. Моргание-то и происходит для того, чтобы распределить по поверхности глазного яблока слезную жидкость, которая не только увлажняет глаз, но и очищает и дезинфицирует его, смывая загрязнения и микробы. Самые простые способы для добавления влажности глазам - использование бытового увлажнителя воздуха, наличие зеленых горшечных растений, требующих регулярного полива. Эти средства полезны не только для глаз, но и для дыхательной системы и кожи.

Осенью глазные яблоки, как и весь организм, еще испытывают некоторое кислородное голодание, потому что чем холоднее на улице, тем меньше проводим времени на улице, особенно сейчас, когда быстро темнеет. А кислород необходим для нормального кровообращения, выработки слез и здорового вида. Из-за позднего рассвета и раннего наступления сумерек приходится больше времени проводить при искусственном свете, не заменяющем в полной мере солнечный, к которому глаза адаптировались за длительный период эволюции человека. Для компенсации недостатка солнечного освещения желательно добавить лампочек с большей мощностью.

От всех названных негативных факторов зрение «садится». Чтобы замедлить этот процесс, нужно больше находиться на улице, хотя бы на балконе или перед форточкой, особенно в редкие солнечные дни, употреблять больше продуктов, благотворно влияющих на глаза, принимать комплекс витаминов с микроэлементами, делать специальную зарядку для глаз. Увы, эти рекомендации многие знают, но из-за специфики работы не в силах строго соблюдать. Тогда для обеспечения комфортного зрения нужно обратиться к офтальмологу, который не только проверит зрение, но и подскажет, какие очки лучше всего приобрести, и даст рекомендации по их использованию. Сейчас во многих салонах оптики в штате работают врачи-офтальмологи, что упрощает и проверку зрения, и подбор очков. Кстати, осенью неслучайно некоторые такие «оптики» предлагают различные акции, выгодные и покупателям, и самим салонам. Поэтому следует воспользоваться неплохой возможностью сэкономить или, например, приобрести сразу пару очков для дома и улицы по цене одной.

ОРТОПЕДИЧЕСКИЙ САЛОН
ТОВАРЫ ДЛЯ ЗДОРОВЬЯ ВСЕЙ СЕМЬИ
ОРТОЗДРАВ
Данное объявление не является публичной офертой.
ОРТОПЕДИЧЕСКАЯ ОБУВЬ
ОРТОПЕДИЧЕСКИЕ СТЕЛЬКИ
КОМПРЕССИОННЫЙ ТРИКОТАЖ
ОРТОПЕДИЧЕСКИЕ ПОДУШКИ и МАТРАЦЫ
ОРТЕЗЫ, БАНДАЖИ и КОРСЕТЫ
Самый большой выбор ортопедических стелек в России
С 14 ПО 31 ОКТЯБРЯ
СКИДКА 50%
НА 3-е ИЗДЕЛИЕ В КАЖДОЙ ПОКУПКЕ
ВЕСЬ ТОВАР СЕРТИФИЦИРОВАН
Скидка по акции "50% СКИДКА на 3-е изделие в каждой покупке" предоставляется на 3-е по ЦЕНЕ изделие в одной покупке, при этом первым изделием считается самое дорогое.
Все консультанты с медицинским образованием
Бесплатная консультация врача-ортопеда
Бесплатная компьютерная диагностика стоп
НЕМЕЦКОЕ КАЧЕСТВО
ВЫГОДНАЯ ЦЕНА
(499) 391-391-7, (925) 391-391-7, www.ortozdrav.ru
1 г. Клин, Спортивная ул., д. 21/33 (большой салон)
2 г. Клин, ул. Гагарина, д. 35, в аптеке «Будь здоров»
О ВОЗМОЖНЫХ ПРОТИВОПОКАЗАНИЯХ ПРОКОНСУЛЬТИРУЙТЕСЬ СО СПЕЦИАЛИСТОМ

Лирическая комедия о любви, дружбе и совместном бизнесе

СТУДИЯ 17

НОВЫЙ ~~ТЕЛЕ~~Кино СЕРИАЛ С 30 СЕНТЯБРЯ

С ПОНЕДЕЛЬНИКА ПО ЧЕТВЕРГ В 20:30

16+

ТНТ

ПОИСК

Авто
/продам, куплю, услуги/

КУПЛЮ АВТОМОБИЛИ
в любом состоянии, с любым пробегом
8-926-786-60-94
8-926-340-64-38

■ АВТО куплю за вашу цену, помогу оформить 8-985-385-50-65
■ АВТО ВАЗ ГАЗ иномарки с любыми проблемами 8-968-783-53-44
■ АВТО с любыми проблемами за 10 мин. 8-926-786-60-94
■ АВТОВЫКУП срочно в день обращения 8-963-695-74-24
■ АВТО куплю в любом состоянии. 8-915-058-03-03
■ АВТО куплю в любом сост. сам сниму с учета 8-926-340-64-38
■ АВТОВЫКУП срочно 8-965-105-26-66
■ АВТОПРИЦЕП любой 8-906-774-46-43
■ АВТОСАЛОН выкупит авто помощь в продаже обмен большой выбор авто 8-965-105-26-66
■ АУДИ-А6 2003г.в. состояние хорошее 380т. торг 8-905-745-50-96
■ БМВ-Х5 3,0 2004г.в. цвет черный все опции 750 т. торг 8-985-172-37-71
■ ВАЗ-2104 2003г.в. цена 50т.р. торг т. 8-906-037-14-66
■ ВАЗ-21074 2006г.в. инж. ц. дог. т. 8-903-196-02-96
■ ВАЗ-21099 1995г.в. цена 30т.р. 8-926-124-12-25 Сергей
■ ВАЗ-2111 цв. черный мет. 2007г.в. 110000 р. 8-963-772-69-50
■ ВАЗ-21112 2007г.в. т. 8-926-304-73-86 Алексей
■ ВАЗ-2112 1,6, 8кл. состояние очень хорошее 1 хозяин граф. металлик 160т.р. без торга 8-926-465-42-77
■ ВАЗ-2112 2006. цвет черный состояние хорошее ц. 165т.р. 8-985-365-41-32
■ ВАЗ-2114 2010г кварц автозапч компл люкс ц180тр 8-903-001-67-88
■ ВАЗ-2115 2005г. 8-965-105-26-66
■ ВАЗ-21213 черный 1998 г.в. лифт колеса 8-926-898-79-56
■ ДВИГАТЕЛЬ + КПП ВАЗ-21083 состояние рабочее торг т. 8-903-594-89-03
■ ДЭУ-МАТИЗ 2011г.механика ц. 165т.р. 8-906-051-79-51
■ ЗИМ. РЕЗИНА на литье ступица 108 б/у R14 в хор. сост. т. 8-916-109-18-17
■ КАМАЗ-55111 98г. 8-903-578-65-22
■ КИА CEED 2011г. 8-965-105-26-66
■ КИА CEED 2011г. 8-965-105-26-66
■ КУЗОВ на ГАЗ от 7000р. доставка бесплатно 8-909-686-06-67
■ КУП. АИ-95,92,ДТ906-774-46-43
■ МЕРСЕДЕС-S500 DV 221 кузов long черный 06г.в. куплен у офиц. дилера гидроподвеска АКПП пр95 т. не скручен вент. сидений электропривод руля отлич. состояние любая проверка за ваш счет у офиц. дилера цена 1100000, 8-919-724-22-24, 8-903-728-10-05
■ МЕРСЕДЕС-БЕНЦ Е320 универсал 1998 г.в. цвет синий ц. 350 т.р. 8-925-189-40-98
■ НИВА 1999г. 4х4. 8-965-105-26-66
■ НИВА 2001 г. инжектор цена 80 т.р. 8-903-293-98-99
■ НИВА-21213 2002г.в. пр. 90 т. цв. син-зел. наклейки цена 75 т.р. т. 8-903-288-08-53
■ ПЕЖО-4007 09 АКП 8-926-574-28-44
■ РЕНО-ДАСТЕР 11.2012г.в. 1,6л. МКПП шоколад пр. 1407км. 620т.р. 2комл.р ез. 8-905-534-87-73
■ ТЕНТ контроля автомобильных систем зажигания, новый СПЗ-16 м цена 110 т.р. т. 8-905-507-00-28
■ ТОЙОТА-АВЕНСИС 1998г.в. все опции черная 8-968-890-10-42
■ ТОЙОТА-ЛИТ-АЙС-НОАХ 2001г.в. серебряный металлик 192000 км полн. привод сост. отл. не конструктор 8-965-431-03-21
■ ФОРД-ФОКУС 07г. 78т. км. дв.1,8МКПП GHIA 380т.р. 8-926-465-04-41
■ ФОРД-ФОКУС 08г. 8-965-105-26-66
■ ФОРД-ФОКУС 08г. 8-965-105-26-66
■ ФОРД-ФОКУС 2008г. 8-965-105-26-66
■ ФОРД-ФОКУС-3 11г.в. 57т.км. 485 т.р. гарантия 8-963-771-32-17
■ ФОРД-ФЬЮЖЕН 2006. 8-903-526-21-73
■ ХЕНДАЙ-АКЦЕНТ 2003г.в. пробег 140т. дв. 1,5 отличное состояние летняя и зимняя резина на литых дисках 8-915-306-94-75
■ ХЕНДАЙ-ГРАНД-СТАРЕКС отличное состояние АКП. 8-926-574-28-44
■ ХОНДА-АККОРД 1999г.в. 260000км сост. хор. 239 т. 8-909-960-51-73
■ ХОНДА-АККОРД-6 1999г.в. сост. хор. 249тр. торг 8-909-960-51-73
■ ХОНДА-ЦИВИК-4D 2008г.в. цена 450т.р. 8-903-248-43-12
■ ШЕВРОЛЕ-КАПТИВА 08г.в.2,4 136л.с. МКПП 700000р. 8-929-620-95-41
■ FIAT TIPO 90 30 8-906-774-46-43
■ VW ТИГУАН 2010 г. в. цвет черный 2 л TSI 170 л.с. пробег 50000 км обслуживается в Германии 830 т.р. т. 8-919-103-36-70
■ VW ТОУРАН 07г.диз АКПП 1,9л. есть все возм.обм 8-963-772-42-65
■ VW-B5 1999г.в. дизель ц. 240т.р. торг 8-963-770-47-64

Недвижимость
продам

■ 1К. КВ 1,2 м.р. торг 8-915-023-07-00
■ 1-К.КВ. Клин-5 сталинка 1 эт. 1800т.р, торг 8-909-697-88-88
■ 1-К.КВ. пос. Шевляково, т. 8-906-068-08-19
■ 2К. КВ 1,6 м.р. 8-915-023-07-00
■ 2-К.КВ. кирп. дом 1 этаж собственник г.Клин 8-916-160-91-80
■ 2-К.КВ. п. Слобода 47,8кв.м. 2 этаж 1,7млн.р. 8-903-622-47-64
■ 2-К.КВ. пос. Решоткино собственник 8-903-111-56-40
■ 2-К.КВ. ул. К.Маркса, 49 разд. 5/5 т. 8-963-770-75-33
■ 2КОМ В 3КВ 1,8м р 31 Окт продам или меняю на 1кв 8-906-774-46-43
■ 3К КВ изол кв г. Высоковск 8-925-801-08-24
■ 3К. КВ 2,2 м.р. 8-915-023-07-00
■ 3К. КВ Пешки, Солнечногорский р-н д. № 5/5 50/35/6,б 2650 т. 8-903-218-02-73
■ 3-К.КВ. сталинка б/посредников. 8-962-917-37-31
■ 1-2-3К. КВ НОВОСТРОЙКИ по цене застройщика! Клин, Солнечногорск, Дмитров 8-916-579-23-00, 8-499-732-00-91
■ 4К. КВ 3,3 м.р. 8-915-023-07-00
■ 4К. КВ Клин 110/70/11 кв.м изолир. 8-915-023-07-00
■ ГАРАЖ ГСК «Авиатор» 8-903-101-51-56, 8-926-244-52-09
■ ГАРАЖ Клин-5 8-909-697-88-88
■ ГАРАЖ приватизированный ГСК Строитель ул. Самодеятельная 8-916-932-89-62
■ ДАЧА Кл. р-н СНТ «Мичуринец» свет, вода 700 т.р. 8-963-771-44-58
■ ДАЧА Кл. р-н, Ямуга, свет 750 т.р. 8-963-771-44-58
■ ДАЧА Клин. р-н д. Анненка + 6 сот. свет 800 т.р. 8-963-771-44-58
■ ДАЧА Клин. р-н д. Решоткино С/Т «Рассвет» свет 550 т.р. 8-963-771-44-58
■ ДАЧА Клин. СТ «Мичуринец» вода свет 800 т.р. 8-963-771-44-58
■ ДАЧНЫЙ поселок «Солнечный берег». Уч. от 8 до 30 сот. со всеми коммуникациями, от 28 т.р/сот. 8-916-579-23-00
■ 1/2 дома, Клин, благоустр 2500 т.р. 8-963-771-44-58
■ 1/2ДОМА Лаврово 8-903-674-36-67
■ 1/8ДОЛЯ+8С 300тр 8-906-774-46-43
■ ДОМ 10пос недостр 19/8+8с колодец 1100000 8-903-226-31-69
■ ДОМ 165 кв.м. Клин. р-н д. Караваево 30 сот. ПМЖ 3500 т.р. торг 8-909-162-22-41
■ ДОМ 2эт. Клин. р-н, д. Рубчиха + 7 сот. свет 1700 т.р. срочно 8-963-771-44-58
■ ДОМ 2-этаж. кирп. Клинский р-н д. Некрасино 3750 т.р. срочно 8-926-698-90-94
■ ДОМ брус Конаковский р-н эл-во, вода 8-926-698-90-94
■ ДОМ в Ямуге 8-903-674-36-67
■ ДОМ д. Бакланово Клинский р-н ПМЖ 30 с. гор/хол. вода пруд колодец свет газ в процессе от Клина 17 км авт. ост. рядом круглог. подъезд 8-903-974-07-65
■ ДОМ жил. д. Васильково Клин. р-н 12 сот. 8-909-697-88-88
■ ДОМ кирп. Клин р-н д Назарьево 16 с + баня ПМЖ срочно 8-909-162-22-41
■ ДОМ кирпичный 40 кв.м. Высоковск газ свет в доме участок 10 соток кирпичный хозблок 5х5 т. 8-903-244-43-55
■ ДОМ Клин. р-н, д. М. Борщевка + 16 сот. ПМЖ свет 1200 т.р. 8-963-771-44-58
■ ДОМ Клинский р-н д. Головково С/Т + 10,5 с. свет колодец на уч-ке срочно 750 т.р. срочно 8-926-698-90-94
■ ЗЕМ. УЧ. 15 соток д. Мисирево 10 минут пл. Фроловское 8-903-108-19-35 Дмитрий
■ ЗЕМ.УЧ. Праслово 8-963-771-44-64
■ ЗЕМ.УЧ. уч-к общ. площ. 1500 кв.м. по адресу: Моск. обл., Клинский р-н, с. Селинское, ул. Луговая, уч. 107. 5 км от города Клин, хорошие соседи, т. 8-903-109-15-38 эл.почта: e-mail maktair@mail.ru
■ ЗЕМЛЯ 10 с. Клин 8-903-233-29-32
■ КОМН. 750т.е/рем. 8-963-771-44-64
■ КОМНАТА 650 т.р. 8-915-023-07-00
■ КОМНАТУ в 3-комн.кв. на 2 хозяина 14 кв.м. ул. Спортивная 8-916-196-62-10 Владимир
■ КОМНАТЫ две в 3к. кв торг 8-915-023-07-00
■ КОТТЕДЖ 3-эт. Клин. р-н д. Решоткино благоустр. + 12 сот. Срочно! 8-963-771-44-58
■ ОХОТНИЧЬЯ база в Дмитровском р-не, с. Озерецкое: участок 76 сот., дом охотника 128 кв.м, дом рыбака 49 кв.м, дом егеря 44 кв.м и др. строения. Удобный подъезд. Рядом оз. Нерское. Цена договорная! Возможна продажа части базы. 8-965-315-66-03, 8-903-561-90-30
■ ТАУНХАУС Кл. р-н, Чернятино. Все супер! Срочно! 6700 т.р. 8-963-771-44-58
■ УЧ 24с ИЖС Акатьево 8-916-144-95-73
■ УЧАСТОК Моск. обл. Клин. р-н д. Бирево СНТ + 8 сот. 8-926-698-90-94
■ УЧ-К 15с. Елгозино300т 8-906-774-46-43
■ УЧ-К 15 с. Клин. р-н д. Шипулино, ПМЖ все коммун. 950 т.р. 8-963-771-44-58
■ УЧ-К 15 сот Клин. р-н, д. Теренино. ПМЖ 600 т.р. срочно 8-963-771-44-58
■ УЧ-К 30 с. Клин. р-н д. Раздолье, все коммун. 1300 т.р. 8-963-771-44-58
■ УЧ-К Клин. р-н д. Кузнечково + 6 сот.СТ «Кадр» вода, свет 500 т.р. 8-963-771-44-58
■ УЧ-К 8 Жестоки 300т 8-903-226-31-69
■ УЧ-К 8с Дятлово 150тр 8-906-774-46-43

Недвижимость
куплю

■ 1К КВ в районе 964-637-80-00
■ 1К. КВ срочно 8-915-023-07-00
■ 2К. КВ срочно 8-915-023-07-00
■ 1,2К КВ 8-963-771-44-58
■ 1-2-К.КВ. купим в Солнечногорске или Клину от собственника без посред. 8-916-282-83-20
■ 1-2-3К. КВ комнату 8-499-733-21-01
■ 3К. КВ срочно 8-915-023-07-00

АГЕНТСТВО недвижимости «АэНБИ»: срочный выкуп, залоги под недвижимость, покупка, продажа, обмен. Квартиры, комнаты, дома, дачи, участки. БТИ, кадастровая, рег. палата. г. Клин, ул. Захватаева, д. 4, оф. 103 8-915-023-07-00, г. Зеленоград, ул. 1 Мая, д. 1, оф. 3 8-499-729-30-01

АНТ «ЗЕЛЕНЫЙ ГОРОД» Покупка, продажа. Участки, дома, дачи, квартиры, комнаты. 8-499-733-21-01

■ ДАЧУ 8-962-904-16-52
■ ДАЧУ срочно 8-915-023-07-01
■ ДОМ или часть дома, можно ветхий 8-962-904-16-52
■ ДОМ район 903-226-31-69
■ ДОМ срочно 8-915-023-07-01
■ ДОМ, ДАЧУ 8-499-733-21-01
■ ЗЕМ УЧАСТОК район 8-906-774-46-43
■ КВАРТИРУ 8-499-733-21-01
■ КОМНАТУ 8-499-733-21-01
■ КОМНАТУ район 8-964-637-80-00
■ КОМНАТУ срочно 8-915-023-07-00

СРОЧНЫЙ выкуп вашего участка, дома, дачи, квартиры, комнаты 8-499-733-21-01

■ СРОЧНЫЙ выкуп квартир, комнат, домов, дач, участок 8-926-227-66-10
■ УЧАСТОК 8-499-733-21-01
■ УЧАСТОК 8-962-904-16-52
■ УЧАСТОК срочно 8-915-023-07-01

Недвижимость
сдам

■ 1К КВ 8-967-108-01-12
■ 1К.КВ 8-903-155-92-72
■ 1-К.КВ. 8-903-578-83-14
■ 2К КВ 8-967-108-01-12
■ 2К.КВ 8-903-155-92-72
■ 2-К.КВ. 8-903-578-83-15
■ 3К КВ 8-967-108-01-12
■ 3К.КВ 8-903-155-92-72
■ 3К.КВ 8-903-155-92-72
■ ДОМ 8-903-155-92-72
■ КОМН в 2-к.кв. 8-968-357-20-26
■ КОМН И КВАРТ 8-903-674-36-67
■ КОМНАТУ 8-903-155-92-72
■ КОМНАТУ 8-967-108-01-12

СНИМУ

■ 1К КВ 8-964-704-61-65
■ 1К.КВ 8-903-155-92-72
■ 1-К.КВ. с меб. гр. РФ агентствам не беспокоить 8-968-895-85-48
■ 2,3 КВ организ 8-964-704-61-65
■ 2К КВ 8-964-704-61-65
■ 2К.КВ 8-903-155-92-72
■ АН «ДОМ ИНВЕСТ» окажет бесплатную помощь по сдаче вашей квартиры 8-965-126-13-23
■ ДОМ. дачу 8-965-344-18-85
■ КВАРТИРУ гр.РФ. 903-509-79-07
■ КОМНАТУ 8-903-155-92-72
■ КОМНАТУ 8-964-704-61-65

МЕНЯЮ

■ 1-К.КВ. центр на 2-к.кв. рассмотрю все варианты 8-967-150-04-66
■ ДОМ жил. д.Василево на 1к.кв. Клин-9, 5 мкр. Самодеятел. + допл. 2млн.300т.р. 8-909-697-88-88
■ ДОМ недострой в Клину на 1к кв в р-не продам 8-906-774-46-43

Услуги
/разное/

■ А ДЕНЬГИ вам нужны? Бесплатный звонок по тел. 8-800-700-51-05, 909-633-67-70 ООО «МФК Межрегионфинанс» ОГРН 5117746041122 Реестр МФО 2120177001185
■ АВТОЭЛЕКТРИК 8-909-674-74-63
■ АДВОКАТЫ 8-929-658-99-11, 8-963-603-63-00
■ АЛЬБОМЫ рамки канцтовары сувениры 8-963-772-16-57
■ АНГЛИЙСК. язык. 926-533-09-90
■ АНТ.ТРИКОЛОР люб. 8-916-804-45-96
■ АНТЕННА Триколор ТВ ремонт продажа т. 8-903-578-75-10
■ АНТЕННЫ Триколор установка ремонт гарантия 8-917-514-30-25

АНТЕННЫ установка и ремонт Триколор ТВ НТВ+ телекарта ТВ и другое ТВ недорого гарантия 8-903-282-70-66

■ АТРИКОЛОР недор. 8-963-620-86-88
■ БУХГАЛТЕРИЯ от и до для юрид. и физич. лиц 8-916-613-73-09
■ БУХГАЛТЕРИЯ отчетность восстановление ведение учета - аутсорсинг т. 8-905-792-42-88
■ БУХУЧЕТ обучение 1С: 8 т. 8-906-045-05-24
■ ВИДЕО фото монтаж 8-963-772-16-57
■ ВИДЕОСЪЕМКА монтаж перезапись 8-916-778-96-00 Klin-video.ru
■ ВИДЕОСЪЕМКА проф 8-903-708-77-22
■ ВИДЕОСЪЕМКА т. 8-905-705-88-35
■ ВОСПОЛЬЗУЮСЬ услуг. мастера по пош. кож. сумок 8-903-799-10-52
■ ВР. регистр.проп. 8-926-303-00-07
■ ВЫЕЗДНАЯ церемония бракосочетания 8-926-826-03-33
■ ГАДАНИЕ ТАРО т.8-909-947-88-41
■ ДЕТСКИЕ ПРАЗДНИКИ клоуны Маша и Медведь пираты и др. www.klin-foto.ru т. 8-903-503-56-71
■ ДИАГН. рем. авто 909-674-74-63
■ ДИАГНОС увел жив крови 20000 раз 910-494-50-40,496-24-2-04-93
■ ДИПЛОМЫ курсовые 8-925-081-04-06
■ ДОП. заработок 8-903-009-51-51
■ ЗАПРАВКА картриджей и ремонт оргтехники 8-926-339-37-53
■ КОМП МАСТЕР с опытом работы недорого качество гарантия 610-45, 8-916-425-26-27 Сергей Андреевич
■ КОМП. дел мастер - удаление вирусов настройка наладка 8-916-787-45-66
■ КОМП. мастер Дмитрий сделает из вашего компа конфетку качественно 8-903-111-05-77
■ КОМП. мастер качественно недорого 8-906-075-23-29
■ КОМПЬЮТЕР выезд мастеров любой ремонт без выходных гарантия 8-926-694-11-40 8-963-772-42-98
■ КОМПЬЮТЕРНАЯ ПОМОЩЬ установка ОС удаление вирусов разблокировка Гарантия 8-925-467-93-14
■ КОМПЬЮТЕРНЫЙ мастер: решение проблем ремонт наладка модернизация т.6-84-83, 8-916-974-63-54
■ КОМПЬЮТЕРЫ и ноутбуки ремонт и настройки 8-926-780-99-15

КОНДИЦИОНЕРЫ доставка монтаж сервис гарантия 8-985-643-06-34

■ КОНДИЦИОНЕРЫ. Установка обслуж. 8-962-367-73-91, 8-903-156-74-57
■ ЛОГОПЕД психолог. Выезд на дом 8-926-178-72-75
■ МАНИКЮР педик. 8-906-035-07-29
■ МАССАЖ сов врача 8-926-393-97-77
■ МАССАЖ сов. вр. 8-901-572-70-93
■ НАПИСАНИЕ дипломов, курсовых, рефератов 8-916-432-88-31
■ НАРАЩИВАНИЕ коррекция ногтей 8-962-994-56-95
■ НАРАЩИВАНИЕ ногтей от850 маникюр, педикюр шеллак, наращ. ресниц, тату, боди-арт, плетение волос (прически к празднику!) недорого 8-963-990-90-99
■ НАРАЩИВАНИЕ ногтей шеллак маникюр педикюр 8-969-966-48-87
■ НАРАЩИВАНИЕ ресниц ногтей обучение 8-926-393-97-77
■ ОФОРМЛЕНИЕ док-тов на дом уч-к кв-ру комнату 8-903-242-82-82
■ ОФОРМЛЕНИЕ док-тов на недвижимость Рег. палата БТИ 8-906-775-84-61
■ ОФОРМЛЕНИЕ зем. уч. домов дач наследство 8-916-116-58-36
■ ОФОРМЛЕНИЕ земельных уч. и домов т. 9-77-55, 8-905-735-33-76
■ ПАРИКМАХЕР т. 8-963-650-40-10
■ ПРИВАТИЗАЦИЯ квартир, комнат т. 8-915-195-61-19
■ ПРИВАТИЗАЦИЯ квартиры, комнаты 8-903-242-82-82
■ ПРИВАТИЗАЦИЯ наследство дешево 8-926-372-82-08

РЕМОНТ холодильного оборудования. Мастерская ДБ «Элегант» т. 2-37-70, 8-964-624-37-46

■ РЕМОНТ реставрация мягкой мебели 8-925-272-07-47

РЕМОНТ стиральных машин, холодильников бытовых т. 3-27-68

■ РЕМОНТ холод.дом. 8-925-097-32-29
■ РЕМОНТ холодильников выезд на дом т. 8-903-290-59-48
■ РУССКАЯ баня сеанс 2 ч 1500 р. т. 8-919-770-94-44
■ СБОРКА КОРП меб 8-916-435-16-53
■ СВАДЕБ. фотограф 8-916-367-61-37
■ СВАДЕБНОЕ платье укорачивание и пошив т. 8-903-527-20-51

СВАДЕБНЫЕ голуби 8-985-775-22-80

■ СВАДЬБЫ тамада 8-926-384-12-56
■ СВАДЬБЫ юбилеи 8-903-503-56-71
■ СВАДЬБЫ юбилеи 8-963-650-51-71
■ СВАДЬБЫ юбилеи любой праздник весело тамада тел. 8-903-534-61-81
■ СВАДЬБЫ юбилеи тамада музыка каждому заказчику подарок 8-968-471-47-46
■ СКАШИВАНИЕ травы любой сложности опиловка 8-963-770-24-44
■ СКАШИВАНИЕ травы любой, опиловка 8-963-770-24-44
■ СТРИЖКА собак и кошек. Зоосалон «Мягкие лапки» 8-916-253-45-34
■ СТРИЖКА собачек 8-903-289-24-69
■ ТАМАДА вокал 8-905-041-77-65
■ ТАМАДУШКИ Дафна и Жозефина: свадьбы юбилеи 8-926-826-03-33
■ ТЕЛЕАТЕЛЬЕ выезд на дом гарантия установка Триколор Тв 2-89-49, 8-906-087-49-39
■ ТЕЛЕАТЕЛЬЕ ООО «Орбита-Сервис» г. Клин, ул. К. Маркса 12а. Профессиональный ремонт Теле-радио-видео, СВЧ печи и др. Гарантия! т. 8-496-24-2-07-52 с 9-18
■ ТРИКОЛОР HD, НТВ+ ремонт гарант. 8-903-784-31-07, 8-916-344-16-61
■ ТРИКОЛОР ремонт установка т. 8-965-169-89-35
■ ТРИКОЛОР ТВ офиц. дилер т. 8-926-173-93-29, 8-926-179-39-80
■ ТРИКОЛОР Телекарта установка рем лестница 4-8м 8-964-534-84-67
■ УСТАНОВКА gsm-сигнализации в доме, оповещение по СМС о температуре, взломе, питании и пр. 8-967-014-41-98
■ ХИМЧИСТКА салона автомобиля 8-903-578-50-27
■ ШАРЫ 8-963-772-16-56

КУПЛЮ-РАЗНОЕ

■ АИ-95 АИ-92 ДТ 8-906-774-46-43
■ АВМ, РАДИОДЕТАЛИ измерительные приборы выезд 8-909-680-24-09
■ ДОРОГО купим антиквариат, монеты, фарфор т. 8-905-507-00-28
■ КУПЛЮ баллоны б/у кислород и т.д. т. 8-906-709-83-59
■ КУПЛЮ хвосты лоскут, обрезки от шкурок норки, соболя, куницы дорого 8-964-580-27-47
■ КУПЛЮ ГРУНТ ПГС, щебень, бой кирпича на отсыпку недорого 8-916-731-85-79
■ КУПЛЮ дизельное топливо дешево т. 8-916-028-25-10

Продам
/разное/

■ БЕТОНОСМЕСИТЕЛИ: цикличные, роторные, принудительного действия серии «Скаут» РС-120-М производитель Тула 9. 8-903-611-74-22
■ ВИАГРА для мужчин 100 мг-200 руб. 8-925-514-89-21
■ ДЕТ. коляску зима-лето сост. отл. цв. синий 8-963-770-97-31
■ ЕМКОСТЬ 5т 8-903-963-21-09
■ КАДКИ дубовые для солений 5,10,7,12,20,25,30,50,100 л. Бочки дубовые для вина на подставке 5,10,25,50 л. Панно из дерева. Бочата для меда из липы, русские сувениры из липы можжевельник 8-964-633-08-44
■ НАВОЗ конский чист меш 200р. с опилк 100р.дост. 8-903-006-65-28
■ ОРТОПЕД МАТРАЦ DIAMOND фабрики LAZURIT 2005 8-925-452-03-27
■ ПИЛЛЕТЫ в мешках по 20кг т. 8-926-174-94-28
■ ПИСТОЛЕТ травматич. Макаров 9 мм по разрешению 8-985-203-43-90
■ РАСПРОДАЖА свадебных платьев на Центральном рынке до 2 ноября, цена от 4 до 10 тыс.руб. т. 8-903-503-79-89
■ СВАД. платье.46. 8-925-320-51-03
■ СЕНО разнотравье 8-903-552-35-40
■ ФУГАНОК циркулярку 8-909-644-06-39

Работа
/требуются, ищу работу/

■ АВТОСЛЕСАРЬ и шиномонтажник з/п высок. срочно 926-744-49-48
■ АГЕНТ в агентство недвижимости 8-962-904-16-52
■ БАРИСТА-КАССИР, повар, официант, уборщица-посудомойщица в новую кофейню 8-985-803-57-70

ТАКСИ ЭКОНОМ низкие цены
55-333
8-909-949-96-90

КАДАСТРОВЫЙ ИНЖЕНЕР ООО «МЕРИДИАН»
- кадастровая съемка земельных участков
- изготовление межевых планов
- изготовление технических планов
- топографическая съемка
- оформление документов
г. Клин, ул. Мира, 3, оф. 309, 3 этаж
8(49624)6-55-04, 8-926-179-39-80

СДАЮ
СКЛАД 557 КВ. М
В Г. КЛИН
ВЫСОТА 6 М, ПОЛ - БЕТОН, ВОРОТА, ОХРАНА, ПАРКОВКА, БЕЗ НДС
ЦЕНА ОТ 180 РУБ/КВ. М В МЕСЯЦ
СОБСТВЕННИК
8-963-750-87-01

СУВЕНИРКА
КАЛЕНДАРИ
3-54-11
3-51-63
2-70-15

СДАЮТСЯ В АРЕНДУ
отапливаемые помещения под производство, от 375 до 750 кв. м
8-915-439-29-59

Требуются
ШВЕИ
2-02-17
Марина Анатольевна

ЕСТЬ МНЕНИЕ?
ОБСУДИТЕ НОВОСТИ НА НАШЕМ САЙТЕ:
www.nedelka-klin.ru

ВСЕ ВАШИ ОБЪЯВЛЕНИЯ В РУБРИКЕ «АВТО» АВТОМАТИЧЕСКИ ПОПАДАЮТ НА НАШ ПОРТАЛ www.nedelka-klin.ru

■ В МАГАЗИН «Академия» ТЦ Дарья требуется кладовщик т. 8-926-212-57-91

■ В МАГАЗИН молодежной одежды продавец (стильная, модная), Клин, г/р 2/2, з/п высокая при собеседовании т. 8-985-476-10-35

■ В ЦЕХ по пошиву штор швеи. Цех в с. Селинское 8-903-147-46-65

■ ВОДИТЕЛИ с л/а и знанием города 8-964-553-15-00, 8-926-413-18-13, 8-915-166-66-64

■ ВОДИТЕЛЬ автопогрузчика зарплата белая 25000 руб. на руки; делопроизводитель-логист со знанием английского языка, з/п после собеседования иностранная компания срочно 8-926-144-98-40

■ ВОДИТЕЛЬ кат. «Е» на контейнеровоз СПб - Москва з/п 40-60 т.р. 8-967-121-48-08 Дмитрий

■ ГОРНИЧНАЯ в банно-оздоровит. комплекс гр/р1/2 з/п от 8000р.+премия 8-903-578-49-78 до 18.00

■ ГРУЗЧИКИ на продовольственный склад граждане РФ без вредных привычек; продавцы продовольственных товаров 8-903-175-86-86

■ ДОПОЛ. заработок, подработка 8-964-564-38-01

■ ДОПОЛНИТЕЛЬНЫЙ заработок подработка 8-964-564-38-01

■ ЗАМЕРЩИКИ мет дверей 8-906-776-99-99

■ ИЩУ ЛЮДЕЙ, желающих увеличить свои доходы 8-929- 613-40-90

■ КРУПНОЙ произ. компании комплектовщик график сменный 8-903-116-29-95, 8-964-539-96-23

■ МОЙЩИКИ авто с опытом работы 8-926-552-68-95, 8-965-442-22-88

МОНТАЖНИКИ металлоконструкций, навесы. козырьки, перила, сложные лестницы и др 8-925-735-14-88

■ НА МЕБЕЛЬНОЕ произв-во операторы фрезерно-гравировального станка с ЧПУ; прошкурщики плит МДФ, сборщики мебели из МДФ, з/п от 25000 до 60000, тр. завода термоприбор 8-929-539-32-22

■ ОПЕРАТОРЫ в букмекерскую контору т. 8-968-627-18-48

■ ОРГАНИЗАЦИИ главный бухгалтер опыт работы 5 лет знание бух. учета, з/пл. и кадры, программа 1С, версия 8.2, достойная з/плата, полный соцпакет 8-903-612-34-43

■ ОРГАНИЗАЦИИ сборщики элитных дверей, маляр на покраску панелей, охранник, т. 8-963-782-89-89, 8-916-498-65-83

■ ОХРАННИК на стоянку график 1/2 зп 1000руб смена тел. 8-903-578-49-78

■ ОХРАННИКИ в ЧОП «Гарант-К» (сопровождение груза авто транспортом по РФ) (УЛЧО); диспетчеры гр./раб. 1/3, з/пл. по рез. собеседования 8-965-363-12-83, 8-916-339-22-65

■ ПОВАР в «Домашние разносолы» т. 8-903-625-11-52

■ ПОВАР в мини-кафе график 2/2, з/п после собеседования 8-903-628-28-69

■ ПРОДАВЕЦ цветов без опыта работы 2/2 обучение 8-929-598-63-30

■ ПРОДАВЕЦ-ФЛОРИСТ цветы с о/р, з/п от 20000 т. 8-926-433-46-80

■ РАБОЧИЕ на уборку и переработку овощей т. 8-926-456-60-74

■ СВАРЩИК в цех металлических дверей Высоковск 8-968-792-22-61, 8-929-552-83-30

■ СВАРЩИКИ обтяжчики 8-925-801-08-24

■ СВАРЩИКИ профессионалы на ООО Заборы и замки т. 8-495-768-53-67

■ СВАРЩИКИ, решеточник, гильотинщ. 8-926-836-32-87

■ СОТРУДНИКИ ГБР ЧОП «Кодекс» Клин 8-909-971-10-17

■ СПЕЦИАЛИСТЫ по водоснабжению канализации и дренажным работам 8-903-787-03-33

■ СРОЧНО сварщики дверей 8-903-153-29-53

■ УСТАНОВЩИКИ м.дв. 8-916-443-40-49

■ УСТАНОВЩИКИ металлических дверей 8-905-722-01-49

■ УСТАНОВЩИКИ металлических дверей т. 8-985-182-65-68

■ УСТАНОВЩИКИ т. 8-926-327-22-27

■ ФИРМЕ кузнецы, сварщики, обтяжчики - срочно т. 8-925-517-29-05, 8-495-648-50-02

■ ШВЕИ закройщик, технолог, т. 8-926-768-22-28

■ ЭЛЕКТРОСВАРЩИКИ 8-925-735-14-88

ЭЛЕКТРОСВАРЩИКИ с опытом работы козырьки, навесы, сложные лестницы т. 8-925-735-14-88

Услуги /строительство и ремонт/

■ БЕТОН р-р, ПГС, песок, щебень 8-903-524-71-81

■ БРИГАДА постр дом, баню из бруса бревна карк. щит фунд крышу внутр отделка 8-963-770-32-74

■ БРИГАДА СТРОИТЕЛЕЙ выполнит работы любой сложности, большой опыт работы, гарантия качества 8-925-801-10-07

БРИГАДА строителей гр. РФ все виды строительных и отделочных работ 8-925-504-79-14

■ БУРЕНИЕ скважин на воду 1800руб./м.п. 8-926-011-71-51

■ ВАННЫ эмалируем опыт работы мастера 10 лет 8-905-703-99-98

ВНУТРЕННЯЯ отделка домов квартир коттеджей офисов 8-925-504-79-14

■ ВОДОПРОВОД от колодца к дому устранение утечек врезка в центр трубопровод 903-001-67-88

ВОРОТА заборы калитки автонавесы 8-925-504-79-14

■ ВСЕ виды строительных работ проект бесплатно 8-926-269-44-50 Алексей

■ ДЕЛАЮ ремонт квартир. Дмитрий 8-968-752-70-62

■ ЗАБОРЫ пронастил от 900 руб/метр погонный 8-985-704-35-63

■ КАМАЗ-ВЕЗДЕХОД буксировка вывоз мусора 10 куб 8-903-524-71-81

■ КАМЕННЫЕ работы крыши и прочие строит работы 8-916-817-86-32

■ КЛАДКА каминов печей барбекю т. 8-906-741-14-48

■ КЛАДКА печей 8-906-705-16-68

■ КОЛОДЦЫ все виды земл. работ 8-963-696-90-52

■ КОЛОДЦЫ под ключ водопровод любой сложности сантех работы гарантия качества8-909-663-85-24

■ КОЛОДЦЫ под ключ доставка колец водоснабжение 8-964-783-10-17

■ КОЛОДЦЫ септики водопровод канализация 8-906-733-32-46

■ КОЛОДЦЫ септики доставка колец домики 8-964-591-12-55

■ КОЛОДЦЫ септики ремонт чистка 8-916-044-64-44

■ КОЛОДЦЫ септики траншеи чистка ремонт углубление 8-968-076-10-03

■ КОЛОДЦЫ септики чистка колодцев углубление домики на колодцы. Гарантия качества 8-967-090-65-64

■ КОЛОДЦЫ септики чистка ремонт углубление доставка колец 8-905-751-91-51

■ КОЛОДЦЫ септики чистка ремонт углубление ж/б кольца крышки колодцев доставка 8-962-900-50-26

■ КОЛОДЦЫ септики чистка, ремонт, углубление, крышки колодцев. Доставка колец т. 8-916-718-91-81

■ КОПКА и чистка колодцев и септиков недорого 8-926-011-71-51

■ КРОВЛЯ все виды гарантия 8-916-199-90-09, 8-964-700-28-75

■ КРОВЛЯ ГАРАЖЕЙ 8-926-826-41-54

■ КРОВЛЯ гаражей. 909-657-48-70

КРЫШИ кровля фундаменты срубы каркасные дома 8-925-504-79-14

МАГАЗИН строительных материалов. Пиломатериалы утеплители металл кровля метизы краски, скидки, доставка 49624-5-21-99, 8-901-593-72-14, 8-905-500-59-45

МАГАЗИН электрики сантехники. Печи дымоходы метизы. Опт/розн. для бригад монтажников скидки 8-49624-5-21-99, 8-901-593-72-14

МЕБЕЛЬ мягкая корпусная на заказ. Диваны шкафы-купе прихожие спальни стенки кухни, сборка, доставка 49624-5-21-99, 8-901-593-72-14

■ МУЖ на час - сантехника электрика двери полы окна ПВХ сборка и ремонт мебели и многое др. т. 8-903-966-06-35

НАВЕСЫ козырьки заборы беседки дешево качественно гарантия 8499-408-18-99, 8905-701-27-94

■ ОКНА откосы, ремонт старых т. 8-905-526-04-00, 8-926-448-17-09

■ ОКНА ПВХ откосы монтаж 8-905-526-04-00, 8-925-421-45-46

■ ОКНА ПВХ откосы раздвижные системы из алюминия и ПВХ изготовление монтаж договор гарантия качественное выполнение работ т. 8-926-818-64-34

КИРПИЧ
облицовочный с доставкой
8-903-578-97-21

ВАМ НУЖЕН ПЕНОПЛАСТ
ПРИЕЗЖАЙТЕ К НАМ НА ЗАВОД в с-з «ПОБЕДА»
ПСБ-С15, ПСБ-С25
ПСБ-С35, ПСБ-С25Ф
8-985-766-17-65, 2-15-06
www.penoplast-klin.ru

■ ОТОПЛЕНИЕ водоснабжение аварийные ситуации 8-968-721-93-44

■ ПЕСОК ПГС. щебень от 1 куб м, торф, земля, навоз 8-926-924-36-03, 8-916-611-83-16

■ ПЕЧИ кладка ремонт 8-909-660-41-19

■ ПЕЧНИК т. 8-903-501-72-30

■ ПЕЧНИК т. 8-903-501-72-30

■ ПЕЧНИК т. 8-906-705-16-68

■ ПЛИТОЧНИК ремонт сан. узлов Клин 8-903-577-87-88 Василий

■ ПОКРАСКА шпаклевка обои выравнивание стен потолков 2-75-85, 8-926-185-42-61, 8-968-816-86-88

■ ПРОФЕССИОНАЛЬНАЯ кладка печей, каминов, 8-903-769-61-29

■ РЕМОНТ квартир дач офисов от среднего до евро под ключ гарантия 1 год доставка бесплатно дизайн 8-916-282-83-20

РЕМОНТ домов квартир офисов 8-925-504-79-14

■ РЕМОНТ квартир 8-905-500-59-45

■ РЕМОНТ квартир и домов, шпаклевка, обои т. 8-929-683-15-79

■ РЕМОНТ квартир под ключ все виды работ 8-906-051-82-57, 8-909-776-53-66 Александр

■ РЕМОНТ КВАРТИР под ключ гарантия качество 8-963-770-32-74

■ РЕМОНТ кв-р обои шпаклевка выравнивание стен потолков покраска быстро т. 8-925-890-38-04

■ РЕМОНТ кв-р от 4500 р. кв.м. санузлы эл-ка 3D-дизайн в подарок гр.РФ, 8-903-246-84-79Сергей

■ РЕМОНТ кв-р т. 8-967-299-44-95

■ РЕМОНТ плитка укладка ламинат обои штукатурка качество добросовестно 8-916-991-63-79

■ САЙДИНГ качественно недорого 8-926-011-71-51

■ САНТЕХНИКА замена старых труб на новые отопление кан-ция 8-926-266-78-13

■ СВАРЩИК 8-967-165-13-47

■ СДЕЛАЮ любые срубы из бревна и бруса т. 8-905-500-59-45

■ СЕТКА-РАБИЦА 600р.; сетка кладочная - 60р.; столбы 200 р.; ворота 3500р.; калитки 1500р.; секции 1200р.; профлист, арматура, доставка бесплатно 8-916-976-03-88

■ СТАНЦИИ биологической очистки 8-916-702-11-35

■ СТРОИМ дома баня ремонт квартир фундамент заборы 8-965-223-54-37 Тимур

■ СТРОИТЕЛЬСТВО гарантия 8-916-199-90-09, 8-964-700-28-75

■ СТРОИТЕЛЬСТВО ДОМОВ пристроек сайдинг отдел раб. крыши фундамент кр кладка 8-968-390-10-85

■ СТРОИТЕЛЬСТВО домов, гаражей, монтаж кровли работы по фундаменту отделка квартир разнопрофильные бригады 8-926-230-95-56

■ СТРОИТЕЛЬСТВО и реставрация старых домов, установка фундамента и крыш любой конструкции т. 8-906-741-14-48

■ СТРОИТЕЛЬСТВО крыш 8-916-702-11-35

■ ФУНДАМЕНТ заборы площадки 8-916-817-86-32

■ ФУНДАМЕНТ стены, кровля, гарантия 8-916-199-90-09, 8-964-700-28-75

■ ФУНДАМЕНТЫ дома бани из бруса и бревна. Кровля лестницы отопление электрика отделка 8-905-500-59-45

■ ЦИКЛЕВКА 8-968-721-68-30

■ ЦИКЛЕВКА т. 8-926-944-22-68

■ ЭЛЕКТРИК 8-968-893-08-97

■ ЭЛЕКТРИК качественный монтаж любой сложности 915-232-25-12

■ ЭЛЕКТРИКА качественно недорого 8-926-272-18-28

АВТОКРАНЫ
25 тонн - 22 метра
14 тонн - 14 метров
8-910-453-06-94

■ ЭЛЕКТРИКА новое подключение, ввода, гарантия 8-965-186-02-99

■ ЭЛЕКТРОПРОВОДКА 8-909-949-50-22

Услуги /грузоперевозки/

■ А/ГАЗЕЛИ 4м 8-926-826-41-54

■ А/ГАЗЕЛЬ 3 м. 8-903-683-58-49

■ А/ГАЗЕЛЬ 8-916-611-11-94, 2-61-35

■ А/ГАЗЕЛЬ будка4м. 8-985-167-36-39

■ А/ГАЗЕЛЬ грузоперевозки переезды грузчик, т. 8-915-185-50-55

■ АВТО ГАЗЕЛИ 4м 8-916-066-82-95

■ АВТОБУС 18 мест театры свадьбы концерты 965-198-68-69

■ АВТОКРАНЫ т. 8-910-453-06-94

■ АЭРОПОРТЫ вокзалы, рынки. Фиат 8 мест удобно недорого 8-925-129-45-97

■ ГАЗЕЛИ 4м 8-905-717-81-88

■ ГАЗЕЛЬ 4 м. 8-968-079-56-38

■ ГАЗЕЛЬ будка грузоперевозки недорого качественно быстро 8-905-528-68-33 Алексей, 8-965-405-18-83

■ ГАЗЕЛЬ высокая длинная грузчик, т. 8-926-479-42-12

■ ГАЗЕЛЬ дешево 8-903-144-46-47

■ ГАЗЕЛЬ недорого 8-905-709-25-90

■ ГРУЗОВЫЕ перевозки IVECO 3т 5,20х2,20х2,15,25куб 8-905-578-33-20

■ ГРУЗОВЫЕ перевозки Мерседес Спринтер цельнометаллический 2,5 т. 14куб.м. 8-915-405-12-22

■ ГРУЗОПЕРЕВОЗКИ 8-906-086-95-61

■ ГРУЗОПЕРЕВОЗКИ переезды недорого качество 8-926-898-79-56

■ ЗИЛ 6 кубов перегной навоз торф песок ПГС дрова 8-905-741-47-73

■ КАМАЗ самосвал торф песок ПГС земля ст. мус выв. крошка 8-925-190-44-82, 8-903-599-76-61

■ КАМАЗ торф щебень битый кирпич песок ПГС земля грунт бетон 8-926-660-49-07, 8-905-786-54-04

■ КРАН-МАНИПУЛЯТОР вездеход, дрова горбыль 8-903-170-91-15 Дима

■ МАНИПУЛЯТОР КАМАЗ недорого 8-926-011-71-51

■ ПАССАЖИРСКИЕ перевозки по России и СНГ в театры на свадьбы аэропорты вокзалы любые направления. Петр 8-903-752-24-69, 8-925-021-53-54

■ ПЕСОК ПГС щеб торф зем нав выв.мус. деш.Артем 8-903-707-75-75

■ ЭКСКАВАТОР Калининец 8-916-507-72-33, 8-916-611-83-16

■ ЭКСКАВАТОР погрузчик все виды земляных работ 8-903-170-56-75

ПРОДАМ
стройматериалы

БЛОКИ керамзитобетонные, фундаментные и пескобетонные блоки 20х20х40 цемент М500 доставка т. 8-903-222-68-66

■ ДА-ТОПЛИВНЫЕ БРИКЕТЫ т. 8-967-108-00-68

■ ДРОВА березовые колотые с доставкой 8-906-036-04-88

■ ПИЛОМАТЕРИАЛЫ 8-906-721-14-57

■ СРУБЫ 3х4,5х3, 6х3, 5х4, 6х4, 5х5, 5х6, 6х6, в наличии и на заказ. Доставка, сборка срубов. Тверь. 8-915-739-26-76

ЖИВОТНЫЕ

■ ДРЕССИРОВКА собак 8-906-551-38-95

■ ЩЕНКИ йорка 8-916-796-59-19

■ ПОНИ разн. пород 8-903-006-65-28

■ ШОТЛАНДСКИЙ кот на вязку окрас № 924 (пятно на золоте) ц.3т.р. т. 8-903-555-90-11

■ ЩЕНОК йорка мальчик рож 19.08.13 здоровый веселый родословная РКФ цена 25 т.р. подарок торг 8-964-588-81-79 Наталья

■ КОЗА 1,5 года, ц.3 т.р. т. 8-903-555-90-11

КОМПАНИИ ООО «БИОПЛАСТ» г. КЛИН ТРЕБУЮТСЯ
РАБОЧИЕ НА ПРОИЗВОДСТВО
опыт работы желателен, умение работать с электроинструментами. Оформление в соответствии с ТК РФ, з/п от 25 000 рублей, питание, предоставление спецодежды. Граждане РФ
8(49624)2-40-29, 8-916-908-02-11, Ирина

Finex handcrafted floors
КРУПНОЙ ЕВРОПЕЙСКОЙ КОМПАНИИ FINEX
требуются на постоянную работу:
- **Колорист**
- **Электромеханик**
- **Оператор участка прессования**
- **Станочник** специальных деревообрабатывающих станков
- **Контролер ОТК**
- **Транспортировщик**
- **Мастер участка**
- **Маляр**

З/п по результатам собеседования.
8-495-215-11-27, 8-926-916-90-67
г. Клин, ул. Московская, д. 39

ОРТОПЕДИЧЕСКИЙ САЛОН ПРИГЛАШАЕТ НА РАБОТУ
- Продавцов-консультантов
- Медицинского представителя

- Стабильная зарплата
- Ежемесячные премии
- Оформление по ТК
- Оплачиваемый отпуск

г. Клин ул. Спортивная дом 21/33
Телефон в отдел кадров **8 (910) 425-58-45**

ТРЕБУЕТСЯ
ДИСПЕТЧЕР
на производство металлических дверей
с о/р, гр. работы 2/2
8-903-105-70-19

Московская область ГЕРКУЛЕС
ОАО "Геркулес"
срочно требуется
СПЕЦИАЛИСТ
по заработной плате
Тел: **8-916-990-96-13**
Высылайте свои резюме на электронный адрес: Irina_Saprykina@cargill.com
или заполняйте анкеты на проходной предприятия

ВСЕ ЧАСТНЫЕ ОБЪЯВЛЕНИЯ
ВЫ МОЖЕТЕ ПОДАТЬ В НАШЕМ ОФИСЕ ПО АДРЕСУ:
УЛ. ЛАВРОВСКАЯ ДОРОГА, ДОМ 27Б

WEEKEND

Куда поехать на ноябрьские праздники?

На экскурсию

В последний месяц осени особенно актуален отдых с детьми или короткий экскурсионный тур в расположенные неподалеку страны. Как самостоятельно, так и со школьниками на каникулы, хорошо отправиться в Чехию. В частности, с детьми можно посетить пражский зоопарк, музей восковых фигур, музей игрушек

На фестиваль

Ежегодно одиннадцатого числа одиннадцатого месяца в одиннадцать часов в немецких городах Майнц, Дюссельдорф и Кельн происходит официальное открытие карнавального сезона. В руинах замка Франкенштейна, расположенного неподалеку от Дармштадта, на вершине высокого утеса, в окружающих его лесах устраивается многодневная вечеринка в честь Хэллоуина. Счет вампирам, серийным убийцам, зомби, ходячим мумиям идет на тысячи.

На море

Традиционно востребованным остается курортный отдых в теплых краях. В ЕГИПТЕ в этот период - бархатный сезон. Море, особенно в начале месяца, теплое и спокойное; нет изнуряющей жары: температура воздуха - около 30.

На горнолыжный курорт

Уникальная горнолыжная область Церматта (Швейцария) открыта для катания на горных лыжах и сноубордах 365 дней в году, но полностью она начинает работать именно в ноябре.

Приятного вам отдыха!

Идем в кино

Философы. Урок выживания

В международной школе в Джакарте учитель философии предлагает 20 студентам эксперимент, который обернется самым экстремальным опытом в их жизни. Используя силу логики, студенты должны решить, кто из них достоин получить место в подземном бункере - единственном месте, где можно спастись от приближающейся ядерной катастрофы. Бункер рассчитан на десятерых, остальных ожидает смерть. Вынужденные принимать решения, молодые люди вступают в игру, в которой правит инстинкт выживания, а ложь, убийство и предательство становятся нормой.

Гравитация

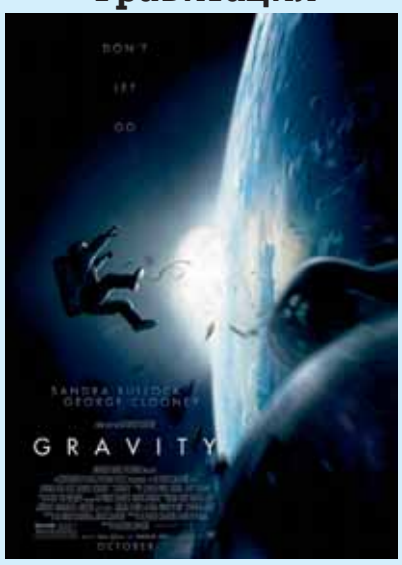

Доктор Райан Стоун, блестящий специалист в области медицинского инжиниринга, отправилась в свою первую космическую миссию под командованием ветерана астронавтики Мэтта Ковальски, для которого этот полет последний перед отставкой. Но во время, казалось бы, рутинной работы за бортом случается катастрофа. Шаттл уничтожен, а Стоун и Ковальски остаются совершенно одни, находясь в единой связке друг с другом. И все, что им остается, это двигаться по орбите в абсолютно черном пространстве.

Все включено - 2

Когда приятель похож на тебя как две капли воды, тут уж грех не поучаствовать в конкурсе двойников и не срубить легкие деньги в долларовом эквиваленте. И разве может помешать то, что ради этого надо лететь в Стамбул накануне собственной свадьбы?! Чтобы доказать будущему тестю-олигарху, что он способен позаботиться о его дочери, Андрей скрывает от невесты истинную цель своего путешествия и улетает в Турцию. Только планам парня не суждено сбыться, когда он встречает в Стамбуле старинных врагов и безумных друзей. И те и другие превратят турецкий вояж Андрея в сумасшедший калейдоскоп приключений с риском для жизни.

Кириллица

(невыдуманные истории от Дмитрия Кириллова)

Не надо было этого делать!

Зимой 2000 года ТВ «Поиск» заявило свою программу «Новости дня» на участие во всероссийском телевизионном конкурсе. Всем журналистам определили темы для сюжетов. Мне поручили рассказать о неудовлетворительном состоянии городских ледовых катков. Сказали: «Сделай чего-нибудь пооригинальнее!»

Я не придумал ничего лучше, чем вспомнить молодость, надеть коньки и завершить репортаж эффектным падением на лед. Вот, мол, смотрите: какая опасность подстерегает клинскую детвору во время катания.

Сняли мы дублей десять: то я упаду неудачно, то оператор фокус потеряет. Пресловутая оригинальность стоила мне нескольких синяков на локтях и коленях.

С грехом пополам сюжет был смонтирован. Его включили в информационный выпуск и отправили на конкурс. Жюри под председательством Владимира Познера присудило программе ТВ «Поиск» «Новости дня» первое место!

После награждения состоялся банкет. Выпив шампанского, я набрался наглости, подошел к Познеру и спросил его мнение о своем сюжете. Он мне ответил:

- Сюжет неплохой. Только зря вы там, в конце, падали. Не надо, не надо было этого делать!..

- Журналистика - не искусство, подумал я, вспоминая об ушибленных коленях, - она не требует жертв…

Сейчас почешем!

ТВ «Поиск» разместилось в здании бывшей ветеринарной лечебницы. В первое время нам сильно досаждали владельцы собак, кошек и волнистых попугайчиков. Их бесконечные посещения вносили сумятицу в кропотливую журналистскую работу. Мы нервничали. Лишь директор «Поиска» Евгений Александрович Грязнов сохранял присутствие духа.

Однажды в дверях редакции показалась очередная лохматая морда. Вслед за собакой, с трудом удерживая поводок, в помещение ворвалась хозяйка.

- Что у вас? - спрашиваем.

- Да вот ушки у собачки чешутся.

- Сейчас почешем! - нашелся Евгений Александрович.

КАК НАДОЕЛО БЫТЬ СОБОЙ

Как надоело быть собой:
Не мачо, не героем,
Не принцем с кровью голубой,
Не заводным плейбоем.
Как надоело быть собой:
Не дерзким донжуаном,
Не гением, не рок-звездой,
Не гостем, всюду званым.
В своем обличье, господа,Томлюсь, как джинн в бутыли.
Меня б вы поняли тогда,
Когда бы мной побыли.

КРАЖА

Хотел купить я сигарет,
Полез за кошельком.
А кошелька-то в сумке нет -
Такой вот, брат, облом.
Аванс - пять тысяч - нес домой,
Да только не донес.
Теперь иду с пустой сумой,
Обидно аж до слез.
Сумела подлая рука
Мне горько насолить.
И нету больше кошелька,
И нечего курить.

НУЛЬ И ПАЛОЧКА

(побасенка)

Вот - Нуль, вот - Палочка:
Какая парочка!
Она красавица, и Нуль всем нравится.
Идут по улице - народ любуется.
Где ни появятся, поют им здравицы.
И по традиции - в Москве ль, в провинции -
Везде за парочку поднимут чарочку...
Застолья хлебные, слова хвалебные
Нулю так здорово вскружи ли голову,
Что он из склонности к самовлюбленности
Решил, что Палочка - лишь так, для галочки.
Мол, как привязанный, слоняюсь я за ней,
Хотя есть мнения, что всех главнее я!
Но просчитался Нуль, зря только «пальцы гнул»:
Он сам, без Палочки, стал всем «до лампочки»...

НЕ СПЕШИ

Не спеши принимать решенья,
Не спеши, когда все решено.
Не спеши признавать по раженье,
Не спеши пить победно вино.
Не спеши клацать пальцем по «клаве»
И хвататься рукою за «мышь»:
Спешка - худшая спутница к славе,
Поспешишь и людей на смешишь.

DELETE

Все безжалостно стираю,
Нажимая на Delete.
Пусть другой листы марает,
Мне же совесть не велит.
Ну а если бы не совесть? -
Написал тогда тома:
Две поэмы, пьесу, повесть,
В восемьсот страниц роман.
Пролистал бы это критик
И воскликнул: «В печь его!».
Нет, ребята, извините,
Не желаю я того.
Не хочу на суд потомку
Выставлять свой бледный вид.
Лучше скромно, лучше емко,
Где здесь клавиша Delete?

ЗЕРНА

Настало время осознать,
Что выше головы не прыгнуть.
И все, что суждено создать,
На пьедестал мне не воздвигнуть.
Не принесет плодов земля,
В асфальт закованная насмерть:
Пусть в ней достаточно зерна,
Но то зерно и курам на смех.
Порой мне кажется: ростки
Вот-вот пробьются через толщу,
Но люди, мысля по-людски,
Их не заметят и растопчут.
Зерно взойдет, вы только дайте
Ему земли, воды и солнца.
А я все сею на асфальте:
Быть может, трещина найдется...

Звездные новости

У Сергея Безрукова родилась двойня

Год назад ходили слухи о беременности жены актера Сергея Безрукова Ирины. Якобы 47-летнюю Ирину видели на пляже и у нее был заметен округлившийся животик. Только сейчас эта история получила продолжение.

Оказывается, Ирина и Сергей Безруковы все-таки стали родителями, но тщательно это скрывают. У них родились двойняшки - Ваня и Александра. Это первые общие дети пары. Ирина также воспитывает сына Андрея от первого брака.

Об этом проговорился отец Сергея Безрукова, актер и режиссер Виталий Сергеевич Безруков. Фотографии внуков он отказался показывать, говорит, что сын категорически запрещает. Однако Виталий Сергеевич рассказал, что дети унаследовали от отца светлые волосы и голубые глаза.

Сам 39-летний счастливый отец ни разу не проговорился о своем отцовстве, а все вопросы на эту тему просто игнорирует.

Дочь Кристины Орбакайте дебютировала на телевидении

Полуторагодовалая дочь певицы Кристины Орбакайте и Михаила Земцова Клавдия уже стала телезвездой.

В программе «Вечерний Ургант» Кристина Орбакайте рассказала, что Клава впервые приняла участие в съемках.

«Клава уже дебютировала даже на телевидении. Ее чуть-чуть покажут в новогоднюю ночь. Но это сюрприз, поэтому считайте, что я вам не говорила», - рассказала певица.

К слову, Кристина решила не обсуждать новость о новорожденных братике и сестричке, которые появились у Максима Галкина и Аллы Пугачевой в сентябре.

Брак Асмус и Харламова признан недействительным

10 октября Люблинский суд Москвы рассмотрел дело о разводе резидента Comedy Club Гарика Харламова и актрисы Юли Лещенко, а заодно вынес постановление относительно второго брака юмориста, с актрисой Кристиной Асмус.

Брак между Кристиной Асмус и Гариком Харламовым, зарегистрированный 8 июня 2013 г., признан недействительным.

Напомним, что развод с Юлей Гарик оформил без присутствия жены на суде. Узнав об этом, Юля обратилась в суд, чтобы развод признали недействительным. 6 июня суд отменил развод Харламова и Лещенко. Однако юморист сумел обойти закон, и 8 июня в одном из загсов столицы был зарегистрирован его брак с Асмус.

Отметим, что спешка с официальным оформлением отношений с Кристиной вызвана беременностью актрисы. Сейчас Асмус находится на последнем месяце беременности.

Книжные новинки

Проклятие в семи поколениях

Автор Иван Крайности

Что нужно сказать собеседнику, чтобы он понял, где за ложью скрывается правда, а за правдой припрятана ложь? Как нужно писать о человеческих отношениях, чтобы читатель прочел между строк главную мысль автора? В книге рассказано о жизни нескольких поколений одного семейного рода, о тяготах и благосостоянии, нищете и высоком положении в обществе, о конце этого рода, прекратившем свою жизнь, потому что главные его герои в своем стремлении к цели не смогли осознать границы настоящей любви, мира, добрых отношений и взаимопонимания. Пытались вопреки полученным и, казалось бы, усвоенным знаниям о смысле жизни заполучить все и сразу. Это губительно сказывается на их судьбе.

Куда идут русские?

Автор Александр Лапин

Писатель и публицист Александр Лапин представляет широкой читательской аудитории сборник статей, в который вошли его размышления о грядущей судьбе России. Свои умозаключения автор строит на глубоком изучении корней русского государства, исторических параллелях, всестороннем анализе социальных, экономических, международных, внутриполитических, демографических, бытовых, межнациональных и духовных проблем нашего общества. Что нужно сделать, чтобы русские почувствовали себя хозяевами на своей земле, - вот основной предмет тревог и рассуждений автора. Он уверен, что без решения русского вопроса у страны нет будущего. И эта тема находит все больший отклик в сердцах людей. Александр Лапин вывел для себя простую формулу: «Принадлежность к русскому народу мы определяем не по крови, а по духу. Русский - тот, кто считает себя русским, воспитан в нашей культуре и работает для процветания России».

Рецепт от «КН»

Рыба, жаренная в кляре

Ингредиенты:
- 500 г филе трески
- соль, перец, специи по вкусу
- растительное масло

кляр:
- 3 яйца
- 200 мл молока
- 200 г муки
- соль

Приготовление

Рыбу нарезать небольшими кусочками. Посолить, поперчить, добавить специи и оставить на 30 минут.

Готовим кляр. Яйца взбить с солью. Добавить молоко, перемешать. Добавить муку, хорошо перемешать.

Кусочки рыбы обмакнуть в кляр. Жарить в большом количестве разогретого растительного масла, с двух сторон, до золотистой корочки, по 5-7 минут с каждой стороны.

ГОРОСКОП

ОВЕН

Начало периода - 21, 22.10 - в полной мере подходят для дел, требующих быстрых, энергичных, активных, решительных действий и хорошей реакции. После выходных у вас появится возможность наладить или укрепить перспективные связи.

ТЕЛЕЦ

Этот период обещает быть довольно позитивным для развития долговременного партнерства как в любовной сфере, так и в бизнесе. Стремление и умение общаться может привлекать к вам большое количество людей. Следует быть поосмотрительнее, особенно после 24.10.

БЛИЗНЕЦЫ

Вам стоит потихоньку сбавлять обороты, поскольку психоэмоциональное состояние у вас будет очень нестабильным. 24-27.10 будьте повнимательнее - возможно, кому-то из вас придется пройти испытание на устойчивость, когда вы будете вынуждены брать на себя большую часть ответственности, оставаясь без поддержки друзей и партнеров.

РАК

Этот период вам может запомниться как один из самых интересных и удачных, связанный с расширением круга общения, появлением новых знакомых и возлюбленных, а также как один из самых творческих периодов года. Возможно, вы долго ждали такого момента, и он настал! Куйте железо, пока горячо. Не будьте слишком расчетливы и экономны.

ЛЕВ

Приоритетными начинают становиться дела, связанные с недвижимостью, строительством, а также накоплением опыта и финансов для будущих планов и проектов. Появление неплохих возможностей поможет вам достичь желаемого или заработать с минимальными усилиями 21-24.10.

ДЕВА

Сейчас вы можете производить на других довольно сильное впечатление. Чтобы его не испортить, постарайтесь сдерживать себя, свою агрессивность и, главное, острый язычок. После 23.10 (после 11:00) у вас может появиться возможность исправить что-то важное для вас, восстановить то, что было утрачено.

ВЕСЫ

Вы можете оставить на время свой трезвый и деловой подход ко всему и отдаться на волю чувствам, к чему призывает вас ваша покровительница Венера, находящаяся с 15.10 в вашем знаке. Это касается не только личной жизни. Не стоит недооценивать свою привлекательность, наоборот, ее нужно всячески подчеркивать. На работе предполагается относительное затишье.

СКОРПИОН

Для Скорпионов начинается новый жизненный цикл (с 23.10). Многие ситуации оживляются, особенно во всем, что касается работы. Воспользуйтесь этим удачным временем и постарайтесь схватить на лету многочисленные возможности, которое оно вам предоставит. В любви, напротив, никаких особых изменений не предполагается. У семейных Скорпионов будет ощущаться какое-то особое спокойствие и гармония в отношениях.

СТРЕЛЕЦ

Пришло время планировать свою карьеру, следует проявлять больше честолюбия, амбиций. Ваше стремление к бурной деятельности приветствуется. В любви же все будет происходить спонтанно. Вам предстоит нелегкий путь в поисках гармонии. Можно, конечно, постараться избежать каких-то недоразумений, если целенаправленно проводить в жизнь свои убеждения.

КОЗЕРОГ

На работе перспективы многообещающие, но в личной жизни придется столкнуться с трудностями. Благодаря искусству убеждения вы сможете привлечь на свою сторону даже ярых противников. Сложность в том, что, хотя обычно Козероги точно знают, чего хотят, в настоящий момент этого, к сожалению, не скажешь.

ВОДОЛЕЙ

Расположение звезд на этой неделе создаст вокруг вас атмосферу благополучия и спокойствия. В любви также все прекрасно, работа приносит не только моральное, но и материальное удовлетворение. Некоторые проблемы после 24.10 вам могут доставить какие-то закулисные интриги или дальние родственники, но вы сможете решить их самым наилучшим образом.

РЫБЫ

Многие Рыбы сейчас будут находиться на подъеме творческих сил. Появляются благоприятные возможности для укрепления благосостояния, карьеры, для начала каких-то собственных новых проектов. Особенно сопутствовать вам будет успех в начале периода (до 25.10).

СТОМАТОЛОГИЧЕСКАЯ КЛИНИКА
ООО "Фармадент"
- Консультация бесплатно
- Лечение без боли
- Современное протезирование
- Детский прием
- Ортодонтия (исправление прикуса)
- Семейные скидки
Акция! в октябре При оформлении заказа на протезирование скидка на лечение 15 %
☎ (49624)2-41-92
8-903-218-00-90
Адрес: г. Клин, ул. Спортивная, 17/2. С 9.00 до 20.00 (ежедневно)
ВОЗМОЖНЫ ПРОТИВОПОКАЗАНИЯ. ПРОКОНСУЛЬТИРУЙТЕСЬ СО СПЕЦИАЛИСТОМ
Лицензия № 50-01-003728 от 30.08.2007

ХУДОЖЕСТВЕННЫЙ САЛОН
Де Багет
багетная мастерская
Был ремонт на целый фронт -
Вот порядок и комфорт.
Но вопрос возник один:
Не хватает вам картин!
Стиль, фантазия, кураж...
Не большой, но вернисаж!
Знает маленький секрет мастерская Де Багет!
Профессиональный подход и качество гарантируем!
НАКОПИТЕЛЬНЫЕ СКИДКИ
8-903-674-30-03
8-903-014-86-78
debaget2007@mail.ru
www.debaget.com
ТЦ "Юбилейный", 2-ой этаж

Березину
Ирину Александровну
поздравляем с днем рождения!
Здоровья, успехов, удачи,
всего самого наилучшего!
Родные

магазин «Офисный Мир»
8(49624) 5-58-24
8(49624) 2-40-80, 5-50-77
- Канцелярские и офисные товары
- Товары для детского творчества
- Офисная мебель и кресла
- Сейфы и металлические шкафы
- Компьютеры и оргтехника
- Картриджи
- Картины и открытки
- Сувениры и подарки
Доставка до офиса
Ленинградское ш., 88 км,
здание заводоупр. "Клинволокно"

КОЖА • МЕХА
ИРЕНА
ТРК "Счастливая 7Я", 2 этаж, "ИРЕНА"
Центральный рынок,"Колизей-5", секция 55, 2 этаж
Центральный рынок, "Колизей-4", секция 6 (в здании мясного павильона)
РАССРОЧКА БЕЗ % БАНКОВСКИЕ КАРТЫ
КРЕДИТ
ДЛЯ МУЖЧИН И ЖЕНЩИН

Березина
Александра Петровича
поздравляем с днем рождения!
Здоровья, удачи, всех благ!
Родные

СТРОЙМАТЕРИАЛЫ ИЗ ДЕРЕВА ПРЕСТИЖ ДООР
ООО ПФ «ПрестижДООР»
Адрес: МО, Клинский р-н, д. Малеевка, д. 94, стр. 2
- БОЛЬШОЙ ВЫБОР ПИЛОМАТЕРИАЛОВ
- УСЛУГИ ПО ДОСТАВКЕ Ежедневно с 9:00 до 17:00
МЕТИЗЫ • ХОЗТОВАРЫ • ИЗОЛЯЦИОННЫЕ МАТЕРИАЛЫ
• САЙДИНГ • АСБЕСТОЦЕМЕНТНЫЕ ТРУБЫ
• МЕТАЛЛОПРОКАТ • КИРПИЧ и многое другое
т. 8-903-745-84-70 пиломатериалы
т. 8(49624) 7-61-94 магазин

ТАКСИ "Вояж"
www.voyage-klin.ru
Требуются ВОДИТЕЛИ
с л/а, свободный график, знание города
9-888-9 ☎ 9-826-9
8-964-553-15-00, 8-926-413-18-13,
8-915-166-66-64

СТАРИННОЕ ГАДАНИЕ
СНЯТИЕ ПОРЧИ
100% ПРИВОРОТ и мн. др.
Помогу тем, кому не помогли.
8-926-430-19-36
8-906-091-45-98
г. Солнечногорск

АФИША
17.10 - 24.10
- ДЖАСТИН И РЫЦАРИ ДОБЛЕСТИ (3D)
- ОБЛАЧНО, ВОЗМОЖНО ОСАДКИ: МЕСТЬ ГМО
- ГОРЬКО
- ПЛАН ПОБЕГА
- ВЕДЬМЫ ИЗ СУГАРРАМУРДИ
- СТАЛИНГРАД (3D)
Кинотеатр «Люксор»
Цена билетов: от 40 до 250 руб.
Каждый вторник: День студента – кино всего за 50 руб.
Цена билетов на фильмы в формате 3D: от 140 до 340 руб.
С понедельника по воскресенье на сеансы до 9:55 (включительно) – 40 руб.
ЛЮКСОР
Подробности на сайте www.luxorfilm.ru или по тел. 8(49624) 9-49-22

100% попадание
доставка срочно!
буклеты
каталоги
листовки
проспекты
визитки
ВАШИ
3-54-11, с 9.00 до 18.00
по организациям и фирмам, по почтовым ящикам городов Клина, Солнечногорска, Дмитрова

Режим работы:
с 10:00 до 20:00
без перерыва и выходных
ЗИМНЯЯ ОДЕЖДА для ДЕТЕЙ
из Финляндии
большой выбор
8-926-711-35-87
reima
г. Солнечногорск,
ул. Железнодорожная, 16, ТЦ «Ледокол»

Адрес редакции: 141600, Московская область, г. Клин, ул. Лавровская дорога, 27б
Справки по 8(49624) 3-51-63. E-mail: nedelka-klin@nedelka-klin.ru

Газета зарегистрирована в Центральном территориальном управлении Министерства РФ по делам печати, телерадиовещания и средств массовых коммуникаций за ПИ №1-50363.
Учредитель - ООО «ВИКО ПЛЮС».
Главный редактор Виктор Гладышев.

Электронная версия газеты доступна на www.nedelka-klin.ru.

Тираж 9 000 экз.
Отпечатано в ООО«Тверь-Медиа-Полиграфия», г. Тверь, ул. Учительская.
Заказ №
Время подписания в печать: 18.00.

16+ ДЛЯ ЧИТАТЕЛЕЙ 16 ЛЕТ И СТАРШЕ

За содержание рекламных объявлений и номера телефонов ответственность несут рекламодатели. Редакция необязательно разделяет точку зрения авторов публикаций. Рукописи не рецензируются и не возвращаются. Перепечатка материалов только с разрешения редакции. Распространяется бесплатно.

Тираж издания - 9000 экз.
Директор ООО "Тверь-медиа-Полиграфия" Парамонов Е. Ю.