9
сентября
2021

№34(924)

Издается с 2003 года

Клинская Неделя

Еженедельная информационно-рекламная газета

Береги лес: прочёл сам – передай другому

Праздник 4-5

Навстречу юбилею

Высоковску в этом году исполняется 145 лет. Рассказываем о том, как всё начиналось, и за что мы любим этот город.

Эссе 13

Школа как эпоха

Алексей Сокольский вспоминает о дырах в школьных заборах, разломанных сценах и грозных учителях своего детства.

История 18

Пошла писать губерния...

Как старинные сборники справочной информации помогают узнавать историю края.

ОН УШЁЛ, НО ЕЩЁ ВЕРНЁТСЯ

Ситуация с COVID-19 улучшилась, но это не значит, что всё закончилось

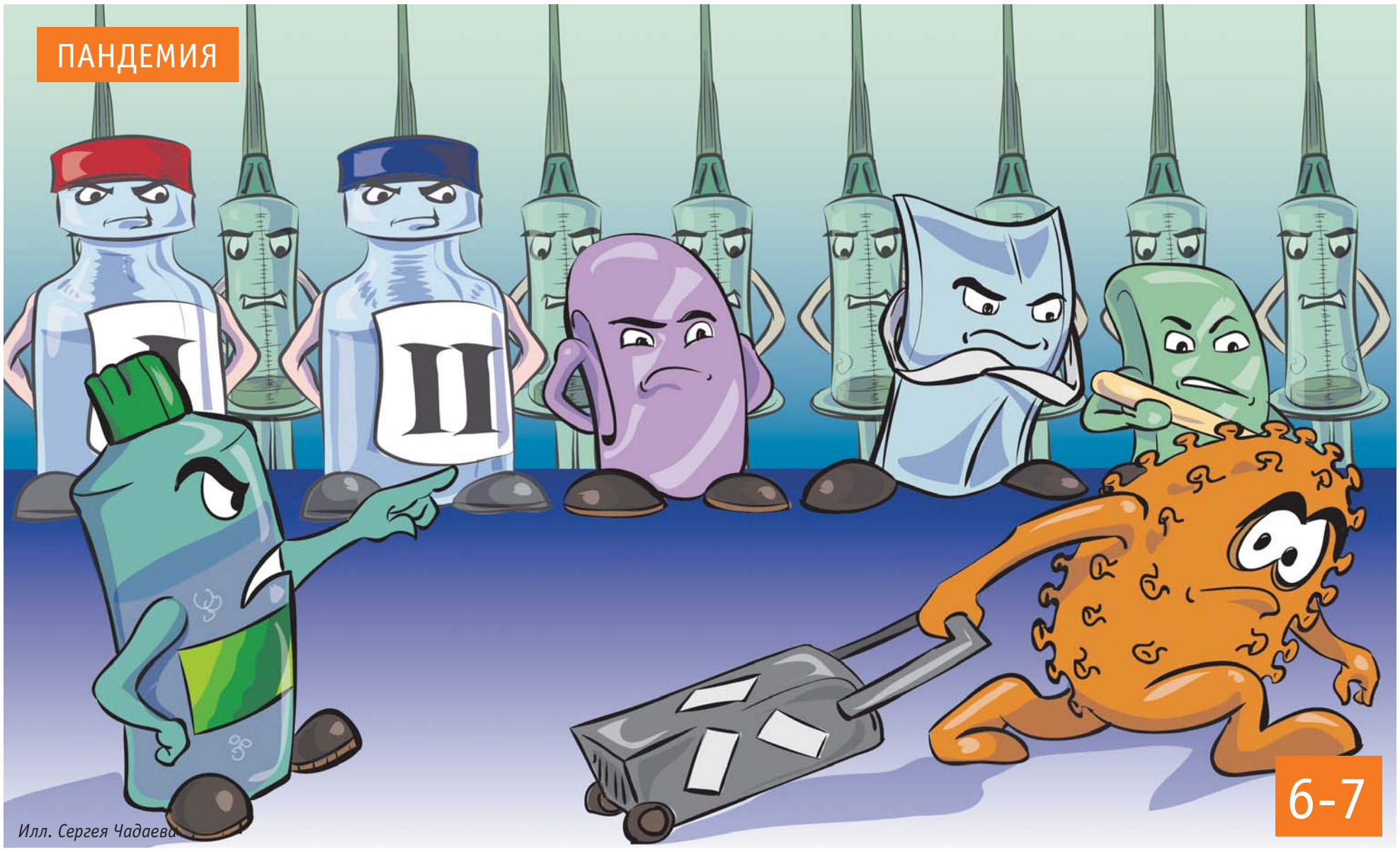

Илл. Сергея Чадаева

Служба информации:
Тел.: 8 /49624/ 2-70-15
E-mail: info@nedelka-klin.ru
34 (924) 9 сентября 2021г.
nedelka-klin.ru

ДОРОЖНОЕ РАДИО КЛИН 90.6

НОВОСТИ ОТ ДОРОЖНОГО РАДИО КЛИН

Премьер-министр Михаил Мишустин распорядился направить Роспотребнадзору 2 млрд руб. на меры по борьбе с распространением коронавируса и других опасных инфекций. Средства выделят из резервного фонда правительства. Согласно распоряжению, более 857 млн руб. направят на создание комплекса из четырех лабораторий. В них будут проводить разработки в сфере биохимии, инфекционной диагностики, мониторинга и определения патогенов, сообщается на сайте правительства. Около 223 млн руб. направят на создание ПЦР-центров. Они откроются в таких городах, как Москва, Санкт-Петербург, Новосибирск, Екатеринбург, Нижний Новгород, Казань, Челябинск, Омск, Самара.

В городском округе Солнечногорск провели тринадцатую по счету экологическую акцию «Экодвор». Мероприятие прошло во дворе домов ЖК «Мелодия леса» деревни Голубое. В общей сложности активисты собрали 25,5 кг вторсырья. За сдачу вторсырья жители получали наборы экомешочков. Больше всего сдали макулатуры, батареек, пластиковых крышечек и мягкого пластика. В акции приняли участие более 100 человек. Совместно с Домом культуры «Андреевка» и региональным оператором «ЭкоПромСервис» Молодежный парламент городского округа Солнечногорск организовал для детей экологический квест с активными играми и познавательными заданиями.

Брошенные автомобили занимают парковочные места, а также создают еще и дополнительную опасность – детские травмы, возгорания с порчей стоящего рядом транспорта. Поэтому важно избавляться от автохлама в общественных местах», – отметил заместитель председателя правительства Московской области – руководитель Главного управления региональной безопасности Московской области Роман Каратаев. Заявление может подать, как управляющая организация, так и житель дома, во дворе которого находится такой автомобиль. В письменном обращении нужно указать место нахождения автомобиля, его государственный номер, отметить, если госномер отсутствует, марку и модель, цвет, прочие признаки. В заявлении отмечается также и период, на протяжении которого не производится эксплуатации транспортного средства. Полезным приложением будет фотография машины – она поможет быстрее отыскать объект.

КОТ БЕГЕМОТ
«Добрые сказки» не обидел

Фестиваль «Добрые сказки» продолжается. В пятницу, 27 августа, он приехал в Дмитров. В городском Центре детского творчества «Радуга» членов жюри и юных сказочников встречали сказочные персонажи: Чебурашка, Гном, Девица-красавица и Баба-Яга.

А когда все собрались в фойе Центра, к ребятам вышел огромный Кот Бегемот. Он был в хорошем настроении и с интересом осмотрел выставку детских работ, благожелательно пообщался с собравшимися сказочниками (а их в тот день собралось более 30). Так что в этот раз обошлось без примуса, керосина и перестрелок.

А потом председатель конкурсной комиссии, клинский скульптор, заслуженный художник России Юрий Злотя и председатель «Фонда культурных инициатив» Андрей Кошелев вручили собравшимся участникам дипломы.

По уже сложившейся традиции Наталья Старшинова провела с детьми мастер-класс по написанию сказок.

Александр Авдошин

В ЖИЛОМ ДОМЕ
Ногинска произошёл взрыв газа

Утром 8 сентября в Ногинске на третьем этаже дома №9а по улице 28-го Июня произошёл взрыв.

По информации ГУ МЧС России по Московской области взорвалась газовоздушная смесь. Взрывная волна обрушила стену со второго по четвёртый этаж и межэтажные перекрытия на пятом этаже. Как бывает в таких случаях, все внешние бетонные панели вынесло на улицу. Взрыв уничтожил пять квартир, взрывная волна выбила стёкла в доме напротив.Возбуждено уголовное дело за оказание услуги не отвечающих требованиям безопасности. Максимальная санкция статьи предусматривает до 10 лет колонии.

Однако местные жители уверены, что взрыв произошёл из-за неосторожности кого-то из жильцов дома. Как бы то ни было, причину ещё предстоит установить.

На момент сдачи номера известно о двух погибших и восьми раненых (в т.ч. двое детей 5 и 10 лет). Из дома эвакуировано 173 человека, некоторых из них спасатели и пожарные спускали по приставным лестницам, так как к входным дверям пройти было невозможно.

На месте взрыва работают спасатели и кинологи отрядов МЧС «Лидер» и «Центроспас». Они разбирают завалы на месте взрыва. Вполне вероятно, что после окончания аварийно-спасательных работ количество погибших увеличится.

Александр Авдошин

ГИБДД

ПЛАНОВЫЕ
мероприятия сентября

В сентябре Клинский отдел ГИБДД продолжит проведение профилактических мероприятий по предупреждению и снижению количества ДТП.

Так, 10, 17 и 24 сентября в округе будет проходить профилактическое мероприятие «Детское кресло», а 11, 18 и 25 сентября – «Нетрезвый водитель». В указанные дни сотрудники автоинспекции будут тотально проверять все автомобили, выявляя нарушителей.

В связи с этим они напоминают, что за невыполнение водителями транспортных средств, требований п. 22.9 ПДД (перевозка детей без детского удерживающего устройства) предусмотрена административная ответственность по ст.12.23 ч. 3 КоАП РФ – штраф в размере 3000 рублей.За управление автомобилем в состоянии опьянения предусмотрена ответственность в виде штрафа в размере 30000 рублей с лишением прав на срок от полутора до двух лет (часть 1 статьи 12.8 Кодекса об административных правонарушениях РФ).

Валерьян Молчанов

ДЕНЬ
науки в Боблово

25 сентября Музей-заповедник Д.И. Менделеева и А.А. Блока приглашает школьников, родителей и учителей в усадьбу Боблово, где пройдёт День науки совместно с преподавателями РГУ нефти и газа им. И.М. Губкина.

В программе:
- научно-популярные лекции;
- химические опыты;
- познавательная викторина;
- выставка «Д.И. Менделеев и нефтяное дело».

Начало в 13:00. Стоимость билета 200 рублей с человека. Посещение музейной выставки и экскурсия оплачиваются отдельно.

Справки по тел.: +7 (965) 252-83-94.

Кстати, школьники и студенты могут пройти в музей по «Пшкинской карте».

Виктор Мусин

Ещё больше новостей на нашем сайте nedelka-klin.ru
Клинские новости vk.com/nedelka_klin
ЗВОНИТЕ: +7(49624) 2-70-15
@nedelka_klin

Пожарные

ГРАЖДАНЕ, следите за исправностью печей

По сообщению отдела надзорной деятельности и профилактической работы по г.о. Клин, с 31 августа по 5 сентября на территории округа произошло три пожара. Причём все три случились в один день – 4 сентября.

Утром, в 9:37, загорелся садовый дом в СНТ «Милухино» (дер. Милухино), уч. 146. В результате пожара дом полностью сгорел, его остатки пожарные разобрали. Специалисты предполагают, что причиной пожара стало короткое замыкание.

Второй пожар произошёл в 11:34 в частном доме по адресу: Покровка, ул. Замятинская, д. 273. В результате, сообщают пожарные, сгорел мансардный этаж, частично обрушились деревянные перекрытия между этажами, сильно пострадал первый этаж. Причиной пожара, судя по всему, стала неисправность печи.

А в 13:48 загорелся дом №38 в дер. Богаиха. Деревянный каркас кровли дома и часть чердачного помещения обгорели на площади 8 м^2, металлическая кровля разобрана на площади 5 м^2. Предположительно причиной пожара также стала неисправность печного оборудования.

Александр Авдошин

ПО 10 лет за торговлю наркотиками

В первые дни сентября Клинский городской суд вынес два обвинительных приговора по делам о торговле наркотиками.

1 сентября 2021 года Клинский городской суд вынес обвинительный приговор по уголовному делу в отношении Лысикова Ивана Валерьевича. Он признан виновным в совершении преступлений, предусмотренных ч. 3 ст. 30 ч. 5 ст. 228.1 УК РФ и ч. 3 ст. 30 ч. 5 ст. 228.1 УК РФ (покушение на незаконный сбыт психотропных веществ, группой лиц по предварительному сговору, в особом крупном размере.)

Установлено, что Лысиков И.В. совместно с соучастниками, уголовное дело в отношении которых выделено в отдельное производство, намеревался сбыть на территории Московской области психотропное вещество амфетамин, внесённое в Перечень наркотических средств и психотропных веществ и их прекурсоров, подлежащих контролю в РФ.

Однако преступный умысел не был доведён до конца, так как в феврале 2021 года, он был задержан сотрудниками правоохранительных органов. Психотропное вещество амфетамин массой 497,8 г и 1983,8 г изъято из незаконного оборота.

Суд назначил Лысикову И.В. наказание виде 10 лет 6 месяцев лишения свободы с отбыванием наказания в колонии строгого режима, с лишением права, связанного с управлением транспортного средствами на срок 3 года, со штрафом в размере 100000 рублей.

В настоящее время приговор в законную силу не вступил.

Государственное обвинение в суде поддерживал Клинский городской прокурор Саппаров Р.Х.

---

2 сентября 2021 года Клинский городской суд вынес обвинительный приговор по уголовному делу в отношении Табачкова Дениса Алексеевича. Он признан виновным в совершении преступлений, предусмотренныхч. 3 ст. 30 п. г ч. 4 ст. 228.1 УК РФ (покушение на незаконный сбыт наркотического средства в крупном размере) и п. г ч. 4 ст. 228.1 УК РФ (незаконный сбыт наркотического средства в крупном размере)

Установлено, что Табачков Д.А. в январе 2021 года, сбыл на территории г.о. Клин Московской области наркотическое средство, внесенное в Перечень наркотических средств и психотропных веществ и их прекурсоров, подлежащих контролю в РФ жителю г.о. Клин Московской области.

Далее осуждённый Табачков Д.А. в конце января 2021 года, продолжил свои преступные действия направленные на сбыт наркотического средства, на территории г.о. Клин Московской области, однако, преступный умысел не был доведён до конца, так как в январе 2021 года, он был задержан сотрудниками правоохранительных органов. Наркотическое средство изъято из незаконного оборота.

Суд назначил Табачкову Д.А. наказание виде 10 лет 6 месяцев лишения свободы с отбыванием наказания в колонии строгого режима.

В настоящее время приговор в законную силу не вступил.

Государственное обвинение в суде поддерживал Клинский городской прокурор Саппаров Р.Х.

Е.М. Гордо, и.о. заместителя городского прокурора

ПОГИБ глава МЧС Евгений Зиничев

Министр Российской Федерации по делам гражданской обороны, чрезвычайным ситуациям и ликвидации последствий стихийных бедствий Евгений Зиничев погиб 8 сентября во время учений в Норильске. Об этом сообщили в пресс-службе МЧС России.

«С прискорбием сообщаем, что при исполнении служебного долга, находясь в Норильске на межведомственных учениях по защите арктической зоны от чрезвычайных ситуаций, спасая жизнь человека, трагически погиб глава МЧС Евгений Зиничев», – говорится в сообщении пресс-службы.

Утром 8 сентября пресс-служба МЧС сообщила, что в рамках рабочего визита в Красноярский край Зиничев совместно с губернатором региона Александром Уссом проверили ход строительства новой пожарной части в Норильске.

Как сообщила в своём аккаунте главный редактор телеканала RT Маргарита Симоньян, Евгений Зиничев стоял на краю выступа рядом с телеоператором. Операторпоскользнулся и сорвался в воду. Министр тут же прыгнул за ним следом и разбился о выступавший камень.

Евгению Зиничеву было 55 лет. Он возглавлял МЧС с мая 2018 года, тогда же он вошел в состав Совета безопасности. С 1987 года служил в КГБ СССР, после распада Советского Союза продолжил службу в Федеральной службе охраны. С 2006 по 2015 год Зиничев был личным адъютантом Путина. В июне 2015 года занял пост начальника УФСБ по Калининградской области, через год стал и.о. губернатора региона. Через два с половиной месяца он покинул пост и был назначен замдиректора ФСБ. В мае 2018 года вошел в правительство Дмитрия Медведева. На должности главы МЧС он сменил Владимира Пучкова.

Служба информации:
Тел.: 8 /49624/ 2-70-15
E-mail: info@nedelka-klin.ru
34 (924) 9 сентября 2021г.
nedelka-klin.ru

В эти выходные Высоковск отмечает свой день рождения. На сей раз этот день – особенный: члены Клинского ВООПИиК нашли документ, в соответствии с которым город годом основания города теперь нужно считать 1876 г., а значит Высоковску в этом году исполняется 145 лет (см. №32 «Клинской Недели»).

ВЫСОКОВСКОЕ сказание

Интерес к этому городу у краеведов особый. Взять хотя бы его расположение – вот уж никогда не скажешь, что в сравнении с окрестными селениями вроде Колосова, Третьякова, Троицкого и ряда других деревень Высоковск находится на более высоком месте. Дело видимо в другом. Сама фабрика была построена на «земле под названием Высоково» – как писал в своей книге бывший её приказчик и «летописец» Николай Сулейкин.

Скорее всего речь идёт о пустоши, месте бывшей деревни, название которой, в свою очередь, происходило от проживавшего в ней человека высокого роста. Так что типичное фабричное селение, именуемое вначале «Новым базаром», дошло до нас именно – «Высоковском».

Каков же его возраст? Здесь члены клинского отделения ВООПИиК уже докопались до истины. Думаю, что этой теме будет посвящено ещё немало статей по истории фабрики «Товарищества Высоковской мануфактуры», а также жизни её основателя Г. Л. Кашаева. Особенно интересен этот материал в преддверии даты рождения города. И вполне реально, что для Высоковска вот-вот начнётся новое летоисчисление.

Как бы там ни было, но любителям истории Клинского края давно известно, что разрешение на строительство фабрики, взамен сгоревшей Некрасинской, было получено купцами Г. Л. Кашаевым и И. В. Васильевым в 1876 году. В 1879 году с привлечением иностранного капитала на базе фабрики возникло уже товарищество Высоковской мануфактуры, а чуть позже началось строительство жилых корпусов. В 1880 была сооружена первая четырехэтажная жилая казарма, впоследствии появилось ещё семь. В них отдельной семье, а то двум, и даже трём сразу, предлагалась отдельная комнатушка, так называемая каморка. В ту пору это считалось удачей – поселиться в казарме на временное, а со временем и на постоянное житие. Ведь в ней на каждые 35 семей полагалась ещё огромная общая кухня с запасом горячей воды и туалеты в коридорах на каждом этаже. К тому же наличие центрального парового отопления давало возможность жильцам не мёрзнуть даже в сильные морозы.

Итак, фабрика находилась в южной части посёлка. Единственная улица разделяла её небольшую территорию

Высоковск, 1912г /фото из архива автора

на две части. Там же, наряду с казармами появилась больница, торговая лавка и двуклассное училище с пятилетним сроком обучения. В центре посёлка занял своё место Народный Дом. В нём располагался вместительный зрительный зал и балконы для администрации с отдельными входами. Первый этаж этого учреждения культуры был готов в 1910 году – тогда же состоялось и его открытие. С возведением второго этажа строительство Народного Дома было закончено окончательно. Но это произошло уже в следующем году.

К 1916 году Высоковск с фабрикой и казармами, железной дорогой и станцией, торговыми лавками и школой, больницей и Народным домом становится известным на всю Московскую губернию, как текстильное селение с традиционным революционным движением и сильным хозяйственно-служащим активом.

Вытянутый кирпичный корпус фабрики вдоль искусственных прудов реки Вяз со стороны деревни Некрасино представлялся местным жителям своеобразным бастионом, в то время как со стороны бульвара он притягивал к себе внимание глазницами своих многочисленных окон. Даже высокая дымоходная труба, которая чётко проглядывалась с бульвара, являлась своеобразным ориентиром производства. Да и свет ночных электрических фонарей, установленных вдоль центральной аллеи, для многих жителей был в диковинку. Что уж тут было говорить о Народном доме, казармах и железнодорожной станции. Кстати, на фабрике без перебоев работала небольшая электростанция и несколько паровых котлов. Забегая вперёд, можно сказать, что именно это оборудование на первых порах так здорово пригодилось молодой Советской республике при запуске первенца социалистической индустрии, фабрики «Клинволокно» в начале тридцатых годов прошлого столетия.

И, наконец, опять же именно в Высоковске в начале XX века произошёл тот всплеск энергетической волны шеститысячного фабричного коллектива, который с одной стороны поднял производительность труда своего производства до наивысшей отметки, а с другой – создал все предпосылки для революционных преобразований в Клинском уезде и впоследствии осуществил их.

Об этом, с одной стороны, напоминает в городе каменная пирамидка революционеру Василию Владыкину. А с другой – постамент под будущую скульптуру основателя высоковской градообразующей фабрики, – талантливому предпринимателю Григорию Кашаеву.

Владимир Тасин

НА ФАБРИКЕ БЕЗ ПЕРЕБОЕВ РАБОТАЛА НЕБОЛЬШАЯ ЭЛЕКТРОСТАНЦИЯ И НЕСКОЛЬКО ПАРОВЫХ КОТЛОВ

I Фестиваль молодёжи и студентов, 1957 /фото из архива автора

ПРИЗНАНИЕ в любви к Высоковску

Люблю Высоковск и его жителей, хотя я – коренная клинчанка. «...Но мне милы два брата: Высоковск и наш Клин». – писал В.М. Пернавский в своем стихотворении.

Небольшое отступление. Как величать жителей Высоковска? Как правильно: высОковцы или высоковчАне,? Чтобы не спорить... – в нашем великом русском языке нет единого правила образования этнохорОнимов – слов-названий жителей определённой местности. Правильно и то и другое.

Люблю Высоковск не в ущерб своей малой родине. Хотя по сути, Высоковск это... продолжение Клина, – чего там... 15 минут езды – его предместье. Ведь почему некоторые города, в том числе и город ткачей сравнивали с Парижем? Да потому, что парижский гость видел в его столичных предместьях что-то схожее со своей родиной. Сегодня многие небольшие селения, давно вошедшие в черту городов сохраняют в себе и по сей день свой колорит, свои традиции и культуру. То же происходит и с нашими деревнями, например ... Некрасино, Шипулино, Пахомово...

В чём очарование таких маленьких городков? Они уютны. В них нет спешки мегаполисов а, главное – люди там другие. Они проще, роднее, теплее, ближе,неоднократно в этом убеждалась, присутствуя на различных мероприятиях, проводимых в Высоковске.

Вот, например – в прошлом году проводили высоковцы праздник Кабачка. Казалось бы, ну и что особенного, «Кабачок» – праздник повсеместный. Высоковцев и гостей в парке встречали рачительные хозяюшки – напекли, наварили, намариновали, насолили всякой всячины со своих дач-огородов, и выставили на столы. Угощайтесь гости, дорогие! Большинство из нас, женщин, особенно в возрасте, тоже делает заготовки на зиму: варенья, соленья, маринады. Здесь пробовать можно всё, разгадывать из чего эта вкуснятина, что придает необычность традиционному блюду. И вот ведь раздобудут где-то можжевеловые ягоды, или корешок неведомый – местный. А уж чаи заварят с травами – букеты ароматов на всю округу. А теперь гадай – что это, откуда? Но прежде чем тебе дадут попробовать, надо отгадывать загадки, выбирать правильные ответы из викторин и всё по теме. А морковный пирог – попробовала – одно слово, смак. И тут же наблюдаю – рецепты записывают... я и сама записала: добавить ...орехи, тмин, а сюда – куркуму, корицу. Век живи, у высоковцев учись.

Думаю, что и в других населённых пунктах района местные хозяйки тоже угощают гостей. Всё время вспоминаются кадры старых фильмов: свадьбы, проводы в армию, проводы в последний путь – длинные столы, за ними вся деревня, причем еду все приносят с собой – у кого, что есть. Вот так – в горе и радости вместе. Знаю, что и сейчас эти традиции возвращаются, чаще всего в церковных приходах.

Высоковск, казарма №7

В городах, особенно больших, по-другому. Там рестораны, кафе, клубы и прочие заведения. Всё это хорошо, но не хватает уюта, камерности, тепла. Так что, кому что нравится... Мне – маленький Высоковск.

Вот также по домашнему проводят мероприятия и в библиотеке Высоковска! Замечательно работает «сарафанное радио». Читатели приходят, с интересом слушают поэтов, музыкантов и краеведов. Любят своих знаменитостей. А их немало! Здесь и Григорий Лавреньевич Кашаев – основатель мануфактуры, открытие памятника которому состоится в ближайшее время – на Дне города, 11 сентября. И Иван Иванович Рыбин – физкультурник и краевед, именем которого назван городской бассейн. И Игорь Васильевич Новожилов, окончивший школу с золотой медалью и ставший заслуженным профессором МГУ – Лауреатом Государственной премии СССР, Ломоносовской премии. И братья Холмогоровы, создавшие уникальный труд – «Исторические материалы о церквах и селах XVI-XVIII вв». Что уж говорить об актёрах и режиссёрах знаменитого театра – ровесника революции, о руководителях и музыкантах духового оркестра, созданного в далёком 1894. Можно было бы упоминать и о педагогах, врачах, музыкантах – везде свои герои.

Сколько бы ни говорили о казармах: скученности, отсутствии удобств, шумных соседях, но... слушаешь иногда интервью сегодняшних известных людей, многие из них прошли через коммуналки и вспоминают об этом с ностальгией. Там было настоящее: настоящее братство, взаимопомощь, сочувствие – всё то, что мы называем человечностью. Так что, и высоковские казармы сыграли свою роль в развитии и становлении жителей. И пусть современные молодые люди не имеют понятия, что значит жить в такой примитивной и неблагоустроенной коммуналке, «человечность» им передавалась с генами прародителей.

> **СЕГОДНЯ МНОГИЕ НЕБОЛЬШИЕ СЕЛЕНИЯ, ДАВНО ВОШЕДШИЕ В ЧЕРТУ ГОРОДОВ СОХРАНЯЮТ В СЕБЕ И ПО СЕЙ ДЕНЬ СВОЙ КОЛОРИТ, СВОИ ТРАДИЦИИ И КУЛЬТУРУ**

Мои ровесники, те кому за..., все без исключения тепло вспоминают свои казармы: бабу Шуру(или Веру) с её сказками, езду на трехколёсном велосипеде по коридору, бельё на верёвках, тазы-корыта, очередь в общий туалет. А кто из них не помнит те трапезы, которые «у соседей всегда вкуснее» – детей сажали за стол всех скопом: своих и соседских. Ну, а как же иначе? У соседских ребятишек мать на работе, а завтра она будет дома, посмотрит и накормит моих.

И мальчики, ставшие со временем солидными уважаемыми мужчинами вроде Александра Грибановского, Бориса Феофанова со своей верной подругой Галиной Садовой, Олегом Спиридоновым, Владимиром Грошковым, Евгением Виноградовым вместе с исполнительницей песен Раисой Дроздовой... все они оттуда из высоковского казарменного детства, и у всех только добрые и теплые воспоминания. Как тут не вспомнить рассказы Бориса Феофанова о празднике «Пропивка помоев», когда женщины казармы откармливали поросенка пищевыми отходами, а потом устраивали пир на весь мир. Ни от одного человека не услышала чего-то негативного по сему поводу. И сегодня эти бывшие девчушки, вышедшие из текстильных казарм, зазывают нас пробовать приготовленные ими яства. Что ни говорите – это особенность исключительно высоковцев.

И парк, равного которому нигде в районе больше нет. Где ещё вы найдете этот английский стиль, где всё естественно и создано, кажется, самой природой. Всё вроде бы хаотично, само собой выросло, а на самом деле – в этом и заключается мастерство садовника, чтобы мы так воспринимали. Вот почему сохранившиеся зоны отдыха, выполненные в этом стиле столетия назад, радуют своей безупречностью. В клинских усадьбах кое-где сохранились лишь отдельные элементы: пруд, аллея... всё запущено, увы. А где ещё вы найдете липы возрастом более 250 лет и дубовые деревья лет под 300 с обхватом более 3,5 м? Нигде. Как ни хорош наш Сестрорецкий парк в Клину, здесь... другое. Так что о сравнении и речи быть не может, но мне лично ближе Березовый парк. И когда бываю в Высоковске, в любое время года стараюсь приехать пораньше, чтобы иметь возможность посетить это место. Там и небо выше, и трава зеленее, и воздух вкуснее, люди приветливее. В общем аура – волшебнее.

И, конечно, присоединяюсь ко всем поздравлениям, которые прозвучат в день города для его жителей. Высоковцам есть что любить, чем гордиться, вне зависимости времени, политики и экономики.

Татьяна Кочеткова

Служба информации:
Тел.: 8 /49624/ 2-70-15
E-mail: info@nedelka-klin.ru
34 (924) 9 сентября 2021г.
nedelka-klin.ru

МЕЖ ВОЛН:
третья волна заболеваемости прошла, ожидаем четвёртую

В последние дни уже можно смело говорить, что ситуация с COVID-19 в Московской агломерации улучшилась. В области уровень заболеваемости вернулся к показателям конца мая – начала июня, а в Москве – к ситуации середины марта.

Так, 8 сентября в Подмосковье выявили 673 случая заболевания коронавирусной инфекцией. Из них восемь случаев выявлены в Клину. Всего на данный момент в Московской области выявлено 428 147 случаев заболевания коронавирусной инфекцией. Скончались 7 922 человека. Выздоровели и выписались 372 999 человек. В Москве выявлено 1269 новых случаев заражения. За сутки госпитализировано 476 человек, скончались 48. Выздоровели 1513 пациентов. Всего вылечившихся – 1 458 632. То есть, Третью волну заболеваемости мы прошли.

ОЖИДАЮТ ОСЕНЬЮ

Сейчас самым главным является вопрос о том, когда придёт Четвёртая волна. Точную дату назвать, разумеется, никто не может. Но глава Роспотребнадзора Анна Попова ещё в конце прошлой недели заявила, что новый подъём заболеваемости COVID-19 возможен уже осенью. При этом Анна Юрьевна отметила, что в данном случае можно говорить уже о эпидемиологической закономерности.

– Это закономерно. (...) мы надеемся: при полном соблюдении всех санитарных и противоэпидемических правил этот подъём будет ниже, – сказала Попова в интервью агентству «Интерфакс». – Каждый год, когда люди возвращаются из отпусков, дети возвращаются в школы, по целому ряду эпидемиологических, вирусологических причин, складывающиеся заново коллективы (...) во второй декаде сентября дают всплеск острых респираторных вирусных инфекций.

При этом надо помнить, что опасность заболеть остаётся и сегодня, и самой лучшей защитой от заражения по-прежнему являются соблюдение всех санитарных мер, ношение масок в людных местах и прививки. Да, они не защищают от нового штамма, но значительно снижают тяжесть протекания заболевания в случае заражения. А сегодня пока никто не может сказать, какой мощности и широты будет предстоящая волна заболевания.

QR-КОДЫ ЕЩЁ ПРИГОДЯТСЯ

По сообщению «Российской газеты», в понедельник, 6 сентября, московский городской оперативный штаб по борьбе с распространением коронавирусной инфекции сообщил, что все москвичи, прошедшие повторную вакцинацию, получат обновлённые коды. Новый сервис, который сгенерирует свежие электронные метки, будет доступен в начале следующей недели.

Это нужно, например, для поездок за границу. Ряд европейских стран ввёл условия, согласно которым сертификат о вакцинации у приезжающих должен быть «свежим». И тут те, кто привился в начале года, а потом прошел ревакцинацию, оказывались в определенном вакууме. Они вроде и соблюдают все условия, однако улететь в командировку или на отдых не имеют возможности – код-то у них старый, а бумажный сертификат нигде по большому счету не котируется. Также актуальные коды необходимы при посещении некоторых выставок и других мероприятий в самом городе, если организаторы установили соответствующие ограничения.

Проблемы возникают у многих ревакцинированных и после возвращения в Россию. Некоторые крупные московские компании «сажают» прилетевших из-за границы сотрудников на карантин на разные сроки: на 14 дней, если нет свежей вакцинации, и на пять и менее – если есть. И тут вопрос, как доказать, что ты уже можешь вернуться к полноценной жизни?

Обновлённый сервис заработает в начале следующей недели. При этом если вакцинированный в Москве не имеет регистрации на mos.ru и прикрепления к городской поликлинике, он всё равно может получить обновлённую метку. Как уточнили представители штаба, цифровой сертификат после ревакцинации выдается на федеральном портале госуслуг. По оценкам властей, сейчас все системы выдачи QR-кодов – и столичные, и общероссийские – работают по одним и тем же принципам и без сбоев.

В Подмосковье пока в этом вопросе изменений нет, но учитывая, что областные и московские власти координируют свои действия по борьбе с инфекцией, всё может измениться. Пока же нам стоит помнить, что срок действия QR-кода после вакцинации – один год. Правда, в российском минздраве заявили, что в случае ухудшения эпидемиологической си-

СТАТИСТИКА ЗАРАЖЕНИЯ КОРОНОВИРУСОМ В МОСКОВСКОЙ ОБЛАСТИ

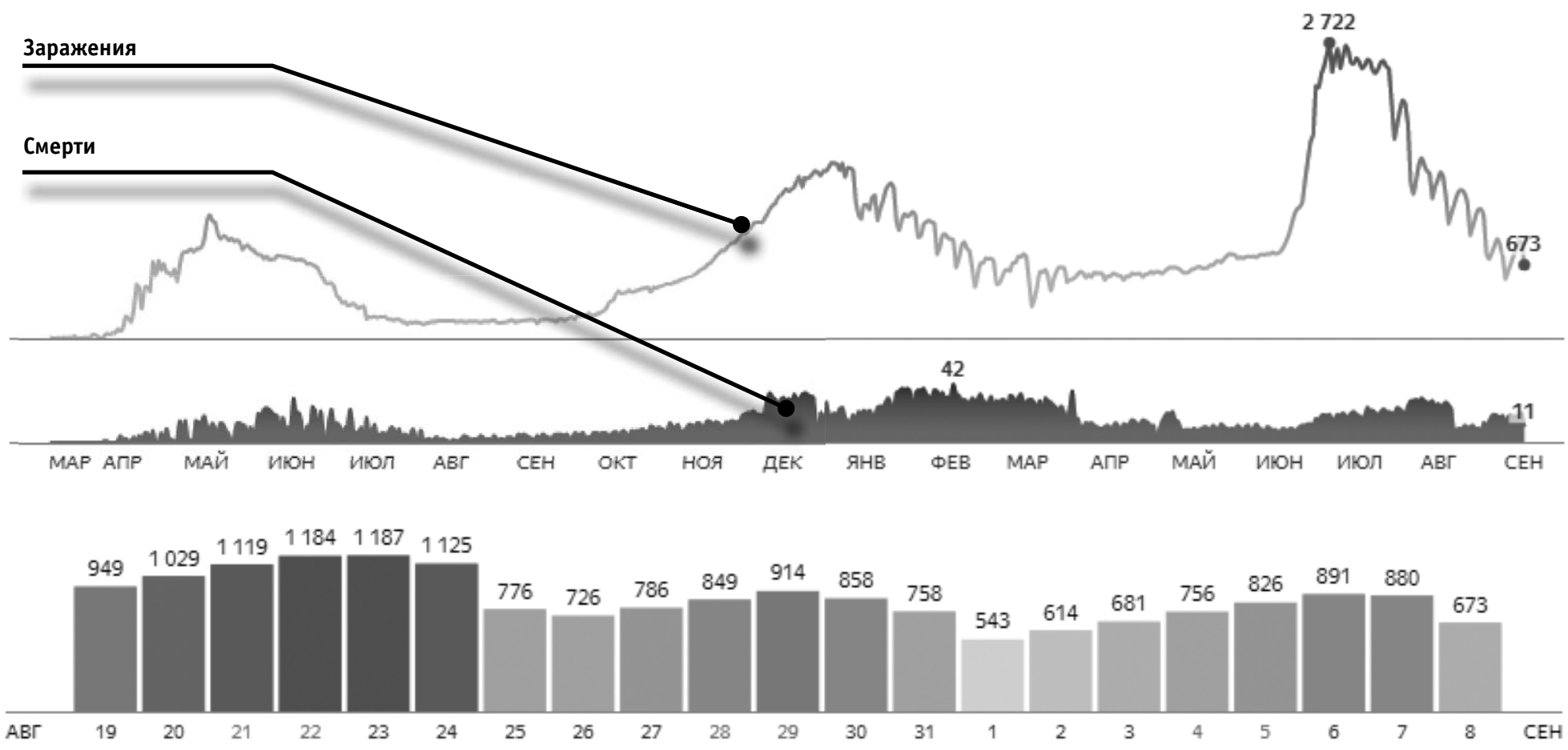

График предоставлен Яндексом

туации срок действий может быть сокращён до шести месяцев. Впрочем, учитывая информацию об особенностях штамма Дельта, которая имеется на сегодняшний день, это понятно: для борьбы с ним организму требуется больше антител, чем для борьбы с другими штаммами. А осенняя волна, скорее всего, будет состоять как раз из этого штамма.

В минздраве также напомнили, что для тех, кто переболел, QR-код действует в течение полугода.

РАЗБИРАЕМСЯ С ПОСЛЕДСТВИЯМИ

Исследования последствий воздействия COVID-19 на человеческий организм и последствий болезни ведутся во всём мире и не прекращаются ни на день. Агентство РИАМО обобщило данные, которые известны учёным сегодня.

Так, по результатам исследования группыученых из Имперского колледжа Лондона и Кембриджского университета, есть связь между тяжестью перенесенного COVID-19 и ухудшением умственных способностей человека. Согласно полученным данным, испытуемым, которые переболели коронавирусом, было сложнее выполнять задачи на планирование, рассуждение, концентрацию внимания, тренировку памяти и эмоциональное восприятие. При этом, чем тяжелее болел человек, тем сильнее ухудшались его когнитивные функции. В самых тяжелых случаях уровень интеллекта падал примерно на 7 баллов по тестам IQ.

Однако, как рассказала агентству завотделением восстановительного лечения Видновской РКБ Светлана Малиновская, не всё так страшно: эти последствия проявляются не у всех.

– После болезни человека настигает длинный ковидный «хвост». У кого-то он длиннее, у кого-то короче. Он может длиться два месяца, а может и целых полгода. Очень многое зависит от индивидуальных особенностей организма, сопутствующей патологии, возраста, от того, насколько тяжело болел человек, – сказала она.

Сильнее всего ковид бьет по сосудам – отсюда и ухудшение когнитивных способностей, нарушение памяти и концентрации внимания, перепады настроения. Также переболевшие часто страдают бессонницей.

Именно гипоталамус – отдел промежуточного мозга – отвечает за чувство жажды и насыщения. И поскольку в результате ковида страдают сосуды головного мозга, у человека нередко развивается булимия, он начинает много есть и быстро набирает вес.

Набор веса может произойти и после карантина: кто-то во время болезни много лежал, из-за чего терял мышечную массу. А после выздоровления человеческий организм начинал компенсаторно запасаться едой – соответственно, аппетит повышался.

> **ОЧЕНЬ МНОГОЕ ЗАВИСИТ ОТ ИНДИВИДУАЛЬНЫХ ОСОБЕННОСТЕЙ ОРГАНИЗМА, СОПУТСТВУЮЩЕЙ ПАТОЛОГИИ, ВОЗРАСТА, ОТ ТОГО, НАСКОЛЬКО ТЯЖЕЛО БОЛЕЛ ЧЕЛОВЕК**

Кроме того, отмечает доктор биологических наук Анна Баранова, в период пандемии свою роль сыграла и генетика. Так, если есть генетическая предрасположенность к лишнему весу, то человеку требуется принимать профилактические меры, однако в период заболевания это затруднительно.

Для решения этих проблем специалисты рекомендуют использовать старые добрые способы: увеличение физической нагрузки, сбалансированная диета с большим количеством витаминов. Для профилактики преддиабетического состояния лучше всего обратиться к врачам-эндокринологам, которые сегодня располагают широким набором препаратов разных групп, обладающих различными механизмами действия и помогающими это состояние снять.

Одним из частых последствий перенесенногокоронавируса является тахикардия. А если проблемы с сердцем были и раньше, это может привести к инфаркту. Поэтому и важно, чтобы все переболевшие прошли углублённую диспансеризацию (такая программа уже работает в Подмосковье). Она поможет вовремя выявить и на ранней стадии пролечить намечающиеся проблемы, появившиеся в результате перенесённой болезни.

Александр Авдошин

ЯРМАРКА ЖИЛЬЯ

АГЕНТСТВО НЕДВИЖИМОСТИ АэНБИ www.aenbi.ru 8-499-586-0003
Юридические услуги Сопровождение сделок
СРОЧНО КУПЛЮ КВАРТИРУ дом землю
г. Клин, ул. Захватаева, д. 4, оф. 103 8-915-023-07-00
г. Зеленоград, ул. 1 Мая, д. 1, оф. 3 8-499-729-30-01

ПРОДАМ

- 1-к.кв. Клин, ул. Красная, д. 10. 5/5 кирп. 32/18/6 кв.м, окна пластик, балкон. Меняем на 2х или 3х-комнатную в центральной части города. Цена продажи 2 900 000. Торг. **8-916-086-53-77**.
- 1-к.кв. Клин, ул. Талицкая. Дом 1-этажный блочный на 3 квартиры. Площадь 25 кв.м. С/у совмещенный, водопровод и канализация центральные, отопление АОГВ, территория 2,5 сотки огорожена. Продажа свободная. 2 000 000. **8-916-086-53-77.**
- 3-к.кв. Клин, Керамический пр., д. 9. Дом кирпичный на 4 квартиры, все центральные коммуникации. + участок с беседкой и барбекю. Хорошее состояние. Кухня останется. 3 000 000. **8-916-086-54-73.**
- 4-к.кв. Клин, ул. Дзержинского, д. 14. 1/9 пан., 68/51/6,5 кв.м, с/у раздельный. Состояние среднее. По документам нежилое помещение. Возможно использовать в коммерческих целях. 4 950 000. **8-916-086-53-77.**
- Участок Спас-Заулок, улица Лесная, ЛПХ. Дом-баня с хоз. постройками и недостр. дом 70 кв.м. на участке 7 соток, беседка, летний домик, газ по границе, развитая инфраструктура. 2 450 000 **8-915-470-0456.**
- Коттедж. Дятлово. КП Заповедное Озеро. Каркас утепленный. 2 этажа. 95 кв.м. 2019 г.постройки. Открытая и закрытая веранды, балкон. Свет, колодец. Встроенная кухня с техникой, частично мебель останется. Участок 19 соток. Парковка на несколько машин. 5 300 000. **8-917-502-37-38**
- Участок. д. Давыдково. 10 соток. ЛПХ. Свет по границе. Межевание сделано. 550 000. **8-926-227-66-10**
- Дача. СНТ Дзержинец, Покровка. 10 соток, брус+каркас 2 эт. 117 кв.м, 8 комнат. Хозблок, летний водопровод. ГАЗ по гр. участка. Не подходит под ипотеку. 2 150 000. **8-915-470-04-56.**
- Дача. Клин. СНТ «Урожай» п. 31 Октября. Участок 11 соток. Дом садовый 45 кв.м, свет, печь, летний водопровод. 1 500 000. **8-916-086-53-77.**
- Дача. Малеевка. СНТ Спутник. Дом брус 2010 г. постройки, 2 этажа. Печь, свет, вода, септик. Удобства в доме + сауна. Участок 6 соток с лесными деревьями. Есть место для авто. Большой хозблок. 1 650 000. **8-916-086-53-77.**
- Дом. Косово (Высоковск). ПМЖ. 120 кв.м, 2006 г.постройки, 2 эт., кирпич + брус. Гараж в доме. Баня. Свет, печь, колодец. Газ по границе. Участок 15 соток ЛПХ, с фруктово-ягодными посадками. Продажа свободная. 2,3 млн.руб. **8-917-502-37-38**
- Дом Масюгино Бобры СНТ. 50 кв.м. на участке 12 сот. 2 этажа, каркас, печь, эл-во солн. батареи, бытовка - летний домик, туалет, душ, беседка, дача в лесу, природа. 900 000. **8-915-470-0456**
- Дом Стрелково, Аллея Перова СНТ. 160 кв.м. бревно-брус, 2 этажа на участке 8 сот., печь, камин, эл-во, водоснабжение, горячая вода, гараж, склад, котельная, баня., рядом река Катыш, природа. 3 800 000..**8-915-470-04-56.**
- Дом в д. Соскино, Солнечногорский р-н около Истры. 1999 г.постройки, деревянный на ж/б фундаменте, 2 этажа, 70 кв.м, свет, печь. Рядом колонка центрального водопровода. Участок 8 соток. 3 300 000. **8-926-838-2051.**
- Дом жилой, д. Марино СНТ Агат. 3 уровня, 180 кв.м, кирпичный, с пропиской. Оригинальный дизайн с башней. Беседка с мангалом. Свет, вода, септик, печь. Участок 7 соток. 6 300 000. **8-915-470-04-56.**
- Дача, Полуханово, Дружба СНТ. Дом 40 кв.м, 2х этажный кирпичный, эл-во, на участке парник, хозяйственная постройка, колодец.1 320 000 **8-917-502-37-38**

КУПЛЮ

Большой выбор реальных покупателей на сайте www.aenbi.ru + Видео объектов недвижимости.

ВИКО ПЛЮС 1997 ИЗДАТЕЛЬСКИЙ ДОМ
Разноска Расклейка Размещение рекламы
Изготовление: • визиток • буклетов • календарей • листовок
✓ быстро ✓ эффективно ✓ гарантия ✓ дизайн
Г. Клин, ул. Лавровская дорога, д. 27б
т. 8 (49624) 3-54-11, 2-70-15

Служба информации:
Тел.: 8 /49624/ 2-70-15
E-mail: info@nedelka-klin.ru
34 (924) 9 сентября 2021г.
nedelka-klin.ru

ВРАЧ рассказал о первых симптомах онкозаболеваний

Заведующий хирургическим отделением Волоколамской центральной районной больницы, врач-онколог Андрей Лысенко рассказал, что первыми симптомами онкологии у человека могу бытьрезкая потеря веса, постоянная тошнота, чёрный кал и беспричинная слабость. При этих симптомахследует скорее идти к медикам, сообщается на официальном портале Минздрава Подмосковья об онкологической помощи.

– Помимо явных признаков есть скрытые симптомы болезни, когда вас ничто не беспокоит – именно такое течение болезни опасно. Когда онкологическое заболевание начинает проявлять себя, то речь идет, к сожалению, уже не о первой и не о второй стадиях, – сказал Лысенко.

Он отметил, что чаще всего в такие моменты подозревают уже запущенный случай. Он напомнил, что необходимо внимательно относиться к своему здоровью и регулярно проходить медицинские осмотры.

Жители региона могут записаться на прием к терапевту в поликлинику по месту жительства и пройти все необходимые обследования. В случае возникновения подозрений на онкологическое заболевание терапевт направит пациента к онкологу.Большинство опухолей, обнаруженных на ранней стадии, излечимы в 90% случаев.

Лысенко добавляет, что не стоит ждать явных проявлений болезни, необходимо регулярно проходить осмотры и диспансеризацию.

– Среди тех, кто экстренно поступает к нам в отделение, часто выявляют злокачественные новообразования толстой кишки, которые могут проявляться как кишечная непроходимость. К сожалению, всё это указывает на то, что уже стадия рака кишки запущенная. На первых стадиях это онкологическое заболевание может быть успешно вылечено, – подчеркнул доктор.

ЗАВЕРШЁН ремонт семи подстанций и постов скорой помощи

В Московской области завершился ремонт двух подстанций и пяти постов скорой медицинской помощи. Ремонт включал проведение внутренних отделочных и сантехнических работ, замену коммуникаций, установку новых окон и дверей. На данный момент проводитсязакупка необходимой мебели.

– Сотрудники скорой помощи всегда находятся на передовой. Нагрузки остаются высокими, поэтому важно создать специалистам условия для комфортной работы, – сообщила министр здравоохранения Московской области Светлана Стригункова.

Ремонт был проведен на Воскресенской и Чеховской подстанциях, а также на Реутовском, Краснозаводском, Белоозерском, Котельниковском, и Дороховском постах скорой медицинской помощи.

МОСКОВСКОМУ областному детскому хоспису исполнилось два года

Хоспис был открыт в 2019 году. Всего за два года работы патронажной службой хосписа было осуществлено более 10 000 выездов к пациентам.

С открытием детского хосписа в Домодедово, паллиативная медицинская помощь стала доступнее для детей и их семей. На базе хосписа работает выездная патронажная служба, создан координационный центр.

Детский хоспис Московской области рассчитан на круглосуточное пребывание пациентов вместе с родителями или сопровождающими. Каждая палата оснащена многофункциональной кроватью для ребенка и диваном для сопровождающих. Для особо тяжелых детей предусмотрен блок интенсивной терапии с круглосуточным медицинским наблюдением, оснащенным оборудованием для мониторинга и поддержания жизненных функций. Для ежедневной активности детей предусмотрены игровая и сенсорная комнаты, зал ЛФК.

ПОДМОСКОВНЫЕ онкологи поделились опытом лечения рака молочной железы с российскими и зарубежными коллегами

Международная научно-практическая конференция прошла в МОНИКИ имени М.Ф. Владимирского. Специалисты обсудили современные методы лечения рака молочной железы в Московской области. Встреча проходила не только в офлайн формате, но и онлайн. В конференции приняли участие около 400 медиков, порядка 300 из которых подключались онлайн. Присоединились врачи из Санкт-Петербурга, Нижнего Новгорода, Уфы, Волгограда, Воронежа и других городов России, а также коллеги из стран СНГ.

Центральной темой конференции стала маршрутизация пациенток со злокачественными новообразованиями – от подозрения до диспансерного наблюдения.

– В Московской области успешно внедряется новый стандарт оказания онкопомощи, в рамках которого в регионе разворачиваются Центры амбулаторной онкологической помощи. Благодаря им пациентки могут за короткие сроки получить консультацию специалиста и вовремя начать лечение – и всё это по месту жительства, – отметила Валентина Шикина, заместитель директора по онкологии Московского областного научно-исследовательского клинического института имени Михаила Владимирского (МОНИКИ).

Основная идея онкоцентров – это использование диагностической базы больниц, где оказывают онкологическую помощь населению, для обследования пациентов с подозрением на онкозаболевание в короткие сроки – за 15 дней, поэтому амбулаторные центры функционируют при многопрофильных клиниках, где есть всё необходимое оборудование и работают опытные врачи-онкологи.

Также подмосковные врачи поделились с коллегами опытом лечения рака молочной железы в Московской области – рассказали, как при злокачественном новообразовании сохранить и полностью реконструировать орган, обсудили современные возможности химиотерапии, а также лучевые и ультразвуковые методы диагностики.

– По данным Всемирной организации здравоохранения рак молочной железы занимает первое место среди всех онкозаболеваний у женщин. Рак груди поражает каждый год свыше 66 тысяч женщин в России. На ранних стадиях рак молочной железы не проявляется. Как правило, опухоль обнаруживает сама пациентка или специалист во время диспансеризации, поэтому важно ежегодно проходить медицинские осмотры, чтобы вовремя обнаружить патологию, – рассказала Валентина Шикина.

На сегодняшний день существуют два основных метода диагностики рака молочной железы – УЗИ и маммография. Женщинам до 40 лет показано раз в год ультразвуковое исследование, а пациенткам старше 40 – маммография. Определить свой риск развития заболеваний можно также с помощью онлайн-теста на портале – ответив на несколько вопросов, составленных онкологами, можно самостоятельно выявить риск развития патологического процесса. Однако не следует забывать, что онлайн-тест не заменяет обращение к специалисту.

ТЫСЯЧИ ДЕТЕЙ по всей России обследовались в рамках акции «Волна здоровья»

За 15 лет существования всероссийская акция «Волна здоровья» помогла тысячам детей, а десятки тысяч профильных специалистов смогли пройти обучающие семинары, сообщил врач-кардиохирург, академик РАН, главный внештатный специалист – сердечно-сосудистый хирург Минздрава России Лео Бокерия.

– Мы отмечаем 15-ю акцию «Волна здоровья». Сейчас это многопрофильная клиника, я имею в виду теплоход, который отправится. Обычно в этой акции участвуют 6-8 федеральных медицинских центров. На сегодня в рамках «Волны здоровья» получили консультации и пролечены тысячи детей с разными заболеваниями, – сказал Бокерия на пресс-конференции, посвященной старту акции.

Он добавил, что десятки тысяч специалистов приняли участие в обучающих семинарах и мастер-классах, при этом сотни тысяч людей поучаствовали в фестивалях здорового образа жизни.

– На «Волне здоровья» традиционно будут проводиться консультации детей. Помимо медицинской части пройдут конференции, семинары и фестиваль здорового образа жизни, – отметил Бокерия.

Он подчеркнул, что в рамках акции пройдёт презентация двух проектов «Лиги здоровья нации» – «Человек идущий» и «Здоровый муниципалитет».

Юбилейная акция «Волна здоровья» представляет собой теплоходный тур с участием ведущих специалистов-медиков. Одна из главных целей акции – это помощь детям с различными заболеваниями. Акция пройдет с 5 по 13 сентября по рекам Волге и Каме. Все обследования проводятся бесплатно.

ВИРУСЫ НА ПОРОГЕ:
чего ждать от встречи гриппа и Covid-19 осенью 2021 года

Что будет, если вирус гриппа наложится на ковид, и как в сезон простуд защититься от респираторных заболеваний, РИАМО рассказали эксперты.

Осенью на фоне прохладной и сырой погоды заболеваемость гриппом и ОРВИ растёт, но в 2021 году к привычным вирусам присоединится и Covid-19. Как и от чего стоит прививаться нынешней осенью, при помощи чего можно укрепить свой иммунитет, корреспондент РИАМО узнал у экспертов.

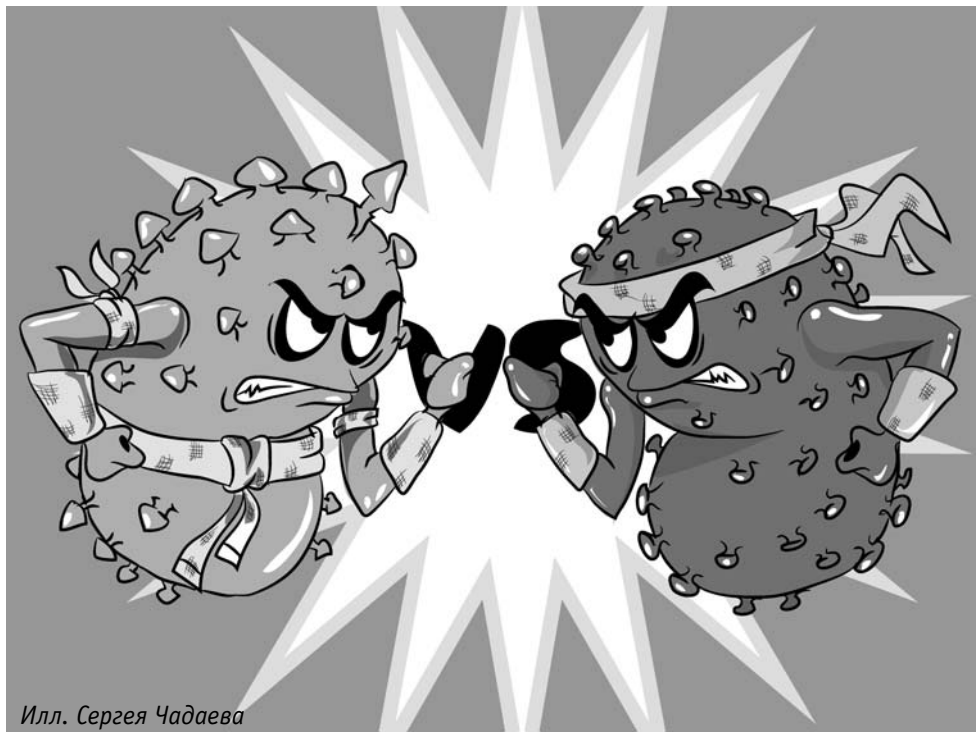

Илл. Сергея Чадаева

ГРИПП ПРОТИВ COVID-19

Как отмечают специалисты, простудный сезон, который ожидается осенью 2021 года, будет не совсем обычным. Пандемия Covid-19 ещё не завершена, эпидемия гриппа вполне возможна, и, ко всему прочему, ожидается традиционная активность других простудных инфекций, которые передаются воздушно-капельным путем.

– Среди них могут быть возбудители как вирусной, так и бактериальной природы: несмотря на разное происхождение, они могут вызывать схожие симптомы, – говорит руководитель медицинского департамента федеральной сети медицинских лабораторий KDL Ольга Малиновская.

О том, что будет, если вирус гриппа наложится на Covid-19, специалисты спорят уже давно. Науке известна микст-инфекция –смешанная инфекция, обусловленная воздействием двух и более патогенов. Ожидается, что в случае встречи вирусов грипп поразит верхние дыхательные пути, а коронавирус– легкие.

Как говорит врач-инфекционист Дмитрий Морозов, человек может гипотетически заразиться одновременно и коронавирусом, и гриппом. – Я в своей практике вёл пациентов, у которых выделялось два или даже три вируса одновременно. Просто их клиническая картина наслаивалась друг на друга, и всё, – рассказывает он. При этом количество вирусов, поразивших человека, не влияет на тяжесть его состояния, отмечает Морозов: все зависит от патогенности конкретного вируса и состояния организма пациента.

По мнению врача-инфекциониста Анастасии Коклюшкиной, врачам необходимо уделить особое внимание дифференциальной диагностике, чтобы точно выяснять, чем именно болеет конкретный пациент и как его лечить в дальнейшем. Между тем главным способом защиты от вирусов на данный момент специалисты называют вакцинацию, но на фоне пандемии у многих возникают вопросы по этому поводу.

ПРИВИВКИ КАК ГЛАВНАЯ ЗАЩИТА

Сегодня многих волнует, стоит ли прививаться от гриппа, если прививка от Covid-19 уже сделана, и можно ли сочетать эти вакцины. По словам заведующего клинико-диагностическим отделением, врача-кардиолога, терапевта и сомнолога клиники НАКФФ, кандидата медицинских наук Павла Александрова,в пандемию коронавируса прививка от гриппа по-прежнему необходима: это абсолютно другой вирус, который также может привести к серьезным проблемам со здоровьем.

– Ко всему прочему, любая другая инфекция может усугубить течение Covid-19. Поэтому на фоне продолжающейся пандемии коронавируса нужно сделать обе прививки: если человек заразится сразу двумя инфекциями, он подвергнет свое здоровье серьезному риску, – объясняет собеседник РИАМО. В то же время прививки от гриппа и коронавирусной инфекции лучше разделять и не делать в одно время, советует Александров.

– Следует иметь в виду, что вакцинироваться от гриппа можно не раньше, чем через месяц после завершения полного курса вакцинации от Covid-19. Промежуток необходим, чтобы иммунная система успела выработать антитела–, – рассказывает специалист. Он советует спланировать личный календарь прививок таким образом, чтобы к сезонному зимнему всплеску гриппа у организма уже выработался к нему устойчивый иммунитет.

Между тем, как отмечает Ольга Малиновская, последние научные данные свидетельствуют о том, что вакцина от гриппа хоть и не защищает от коронавирусной инфекции, но может снижать тяжесть течения заболевания, если инфицирование все же произошло. Механизм этого действия пока неясен, но наблюдение за 75 000 пациентов показало, что люди, привитые от гриппа, реже сталкивались с серьезными осложнениями от Covid-19: тромбозом, инсультами, сепсисом и другими. Так что смысл в прививке от гриппа нынешней осенью в любом случае есть.

ДОВЕРЯЙ, НО УКРЕПЛЯЙ

Чтобы уберечь себя и близких от болезней нынешней осенью, эксперты советуют заранее позаботиться об укреплении иммунитета. Делать это можно разными способами. Один из самых действенных – насыщение организма витаминами, говорит диетолог, гастроэнтеролог, член Национального общества диетологов и Национальной ассоциации клинического питания, эксперт компании NL International Елена Знахаренко.В межсезонье организм нуждается в дополнительной поддержке и требует повышенной дозы витаминов и минералов.

– Введите в свой рацион специализированные биодобавки, обогащенные витаминами А, С, Е, селеном и цинком, которые способны укрепить иммунную систему в период повышения частоты вирусных и респираторных заболеваний, – говорит Знахаренко. Впрочем, если человек уже заболел, БАДы не смогут заменить лекарства.

Также осенью нужно полноценно и разнообразно питаться, уделяя особое внимание белкам и клетчатке, которая содержится в отрубях, фруктах, овощах и зелени.

– Важную роль играет состояние желудочно-кишечного тракта: от слизистого кишечника зависит иммунный ответ. Поэтому важно заботиться о микрофлоре: для её восстановления используют пробиотики– препараты, которые содержат полезные бактерии, – объясняет собеседница РИАМО.

Не заболеть нынешней осенью поможет и соблюдение питьевого режима. В среднем здоровому взрослому человеку нужно употреблять 30-40 миллилитров воды на килограмм массы тела. Поэтому Елена Знахаренко советует пить воду небольшими порциями в течение дня. Но при этом важно следить, чтобы не появился дискомфорт в виде отеков или повышенного давления.

– Отдавайте предпочтение безопасным для питья напиткам комнатной температуры – это особенно актуально, когда речь идёт о первых признаках болезни. Ещё теплые напитки лучше утоляют жажду, – говорит Знахаренко.

В целом, по мнению специалистов, здоровое питание, активная физическая нагрузка (спортзал, пешие и велопрогулки) и положительные эмоции могут послужить хорошей защитой от респираторных вирусных инфекций в предстоящий осенне-зимний период.

АПТЕЧКА В ПОМОЩЬ

Лекарственные препараты также могут помочь укрепить иммунитет перед наступлением осени – об этом говорит врач-иммунолог-аллерголог медицинской академии UniProf Татьяна Шарковская.Так, входными воротами для респираторных вирусов являются глаза и слизистая носа.

– По возвращению домой из мест скопления людей обязательно умойтесь и промойте нос. Туда можно заложить оксолиновую или виферoновую мазь, – говорит Шарковская.

По словам эксперта, защищают от вирусов и препараты интерферона – в частности, рекомбинантный интерферон альфа, который эффективно работает на протяжении двух-трёх часов. Собеседница РИАМО советует закапывать по две капли в каждый носовой ход перед выходом на улицу, а по возращении домой промывать слизистую носа.

– Некоторые профилактические препараты также стимулируют иммунитет и обеспечивают защиту от респираторных вирусных инфекций на четыре-шесть месяцев, – рассказывает Татьяна Шарковская.

Также специалист советует использовать барьерные спреи, которые часто рекомендуют аллергикам. Они создают защитную пленку на слизистой и не дают вирусам и бактериям проникать в кровеносное русло.

Если кто-то из домочадцев всё же заболел, надо постараться изолировать его, предоставив отдельную посуду, отдельное постельное белье и полотенце. Нужно чаще проветривать квартиру и несколько раз в день делать влажную уборку. А при лечении острой респираторной вирусной инфекции, помимо противовирусных препаратов, больному необходимо обильное питье, а также витамин С в виде аптечных препаратов, шиповника, малины, лимона и мёда.

РИАМО

Подготовил Виктор Мусин

УЧЁБА

КАК СОХРАНИТЬ ученику зрение

В последнее время самым распространенным глазным заболеванием глаз у детей является так называемая школьная близорукость. В большинстве случаев близорукость у ребят появляется именно в первые школьные годы – от 8 до 10 лет.

ОРГАНИЗАЦИЯ РАБОЧЕГО МЕСТА ШКОЛЬНИКА

В первую очередь у ребёнка должно быть правильно оборудовано рабочее место для занятий.

Детская мебель должна соответствовать росту ребёнка. Ребёнок не должен работать за очень высоким письменным столом на неудобном стуле. Существуют определённые нормативы размера мебели для приготовления уроков, которые зависят от роста вашего ребёнка. При росте ребёнка 115-130 см высота над полом крышки стола должна быть 52 см, а высота над полом переднего края сиденья стула – 30 см. При росте ребёнка 130-145 см стол – 58 см, стул – 34 см.

Очень важно с раннего детства сформировать у ребёнка правильную осанку. Не забывайте контролировать позу ребёнка при выполнении домашних заданий и чтения. Приучите малыша держать книгу или тетрадь на расстоянии не менее 35 см от глаз. Книгу лучше всего располагать на подставке, так будет легче соблюсти правильное расстояние от глаз до книги. Объясните ребёнку, что нельзя читать лежа, так как в таком положении глаза будут сильно уставать. Тетрадь при письме должна лежать на столе под углом 30 градусов.

Также одним из основных условий организации детского рабочего места является плавильное освещение. Помимо основного верхнего искусственного освещения у ребёнка обязательно должна быть настольная лампа мощностью не менее 60 Ватт. Для правшей она должна располагаться слева, у левшей – справа. Её задача – освещать тетрадь, когда ребёнок пишет, но свет при этом должен падать не через руку, а с противоположной стороны. Рабочий стол лучше всего поставить рядом с окном, т.к. помимо искусственного освещения, в комнату должен поступать естественный дневной свет.

РЕЖИМ ТРУДА И ОТДЫХА

Ребёнок не должен часами заниматься зрительной работой.

Ученик начальных классов после каждых 20 минут работы обязательно должен делать перерыв. Взрослый ученик – после каждых 30-40 минут. При этом перерыв должен составлять хотя бы 10 минут. В это время ребёнку не стоит читать книжку, смотреть телевизор или играть в компьютер, а полезнее всего будет посидеть с закрытыми глазами, подойти к окну и рассматривать удаленные предметы, а также сделать гимнастику для глаз, т.е. дать зрительным органам отдохнуть.

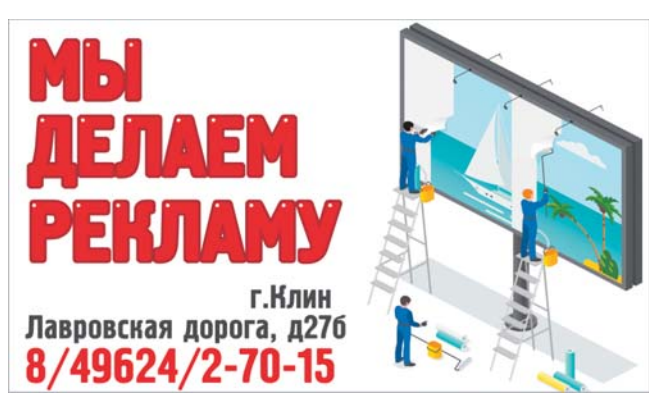

Уважаемые читатели!

Следующий номер газеты **КЛИНСКАЯ НЕДЕЛЯ** выйдет **16 сентября 2021 года**

Вы можете приобрести нашу газету в киосках «Союзпечать» по следующим адресам:

- Гагарина, 26 (возле Универмага №4)
- Центральный рынок. ТЦ «Купец»
- Магазин №106, ул. Чайковского, 58
- 3-й микрорайон (пересечение улиц К.Маркса и Бородинского проезда)

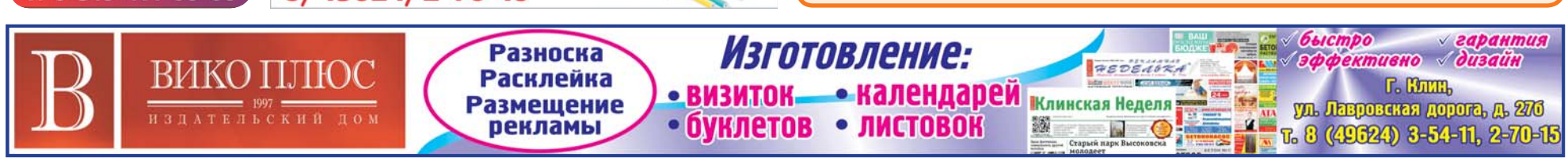

НиКи сеть магазинов

ПРИГЛАШАЕТ НА РАБОТУ:

- **ПРОДАВЦОВ-КАССИРОВ**
  з/п от 9 000 руб/неделя, гр/р 2 недели/2 недели (с 8.00 до 22.00)
- **ЗАВЕДУЮЩЕГО** з/п от 25 000 руб., гр/р 5/2 (с 8.00 до 18.00)
- **РЕВИЗОРА**

Трудоустройство, премии.
Иногородним предоставляется жилье.

8(905)500-21-95

ООО «2 МК»
приглашает на работу:

ГРУЗЧИКОВ
КЛЕЙЩИКА
ОПЕРАТОРА швейного оборудования
ОПЕРАТОРА станков ЧПУ
КОМПЛЕКТОВЩИКА
КЛАДОВЩИКА
ОКАНТОВЩИКА
УПАКОВЩИКА

Дополнительная информация по тел.
8(925)138-78-42
г. Клин, Ленинградское шоссе, 88 км, стр. 3

ШВЕЙНОМУ ПРОИЗВОДСТВУ
ТРЕБУЮТСЯ:
ШВЕИ
8(985)769-18-96

ТРЕБУЕТСЯ
РАБОЧИЙ
на листосгибочный пресс
з/п **60 000 руб.**
Опыт работы обязателен.
8(985)760-93-89

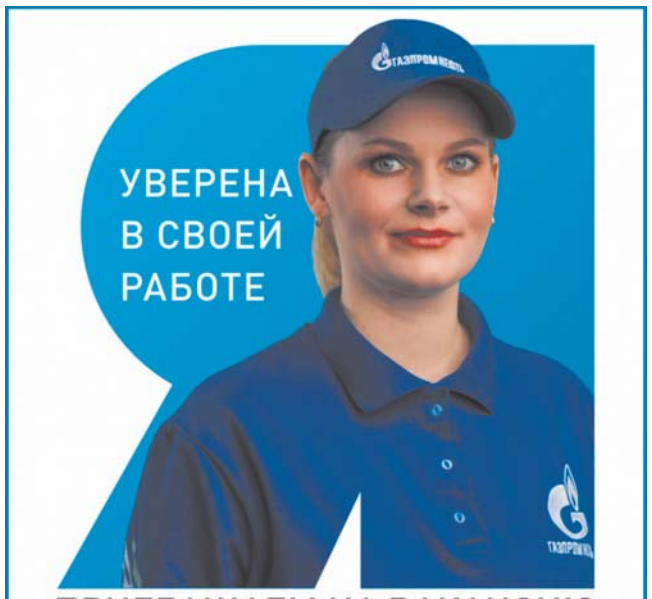

ПРИГЛАШАЕМ НА ВАКАНСИЮ
ОПЕРАТОР-КАССИР АЗС
8 800 234 23 00
rabotanaazs@gazprom-neft.ru
СЕТЬ АЗС ГАЗПРОМНЕФТЬ

РАБОТА НА СКЛАДЕ
Солнечногорск, Клин, Сходня, Зеленоград.

КОМПЛЕКТОВЩИКИ
ГРУЗЧИКИ
УБОРЩИКИ

Гибкий график работы 2/2 ; 5/2; 6/1
Оплата **2 000 руб.** за смену!!!
Возможно вахтой от 35 смен - **63 000 руб.**, 70 смен - **137 000 руб.**

Тел: **8(965)111-81-32**

ООО «ЭЛЕН» ТРЕБУЮТСЯ

СВАРЩИКИ
на полуавтоматическую сварку
ТОКАРЬ-ФРЕЗЕРОВЩИК

Граждане РФ. Оформление ТК РФ.
Тёплый цех, душевая, комната приёма пищи.

8(915)194-84-74, 8(909)998-77-97

ПРИГЛАШАЕМ НА ВАКАНСИЮ
НАПОЛНИТЕЛЬ БАЛЛОНОВ
Работа доступна также для пенсионеров и студентов
8 800 234 23 00
rabotanaazs@gazprom-neft.ru
СЕТЬ АЗС ГАЗПРОМНЕФТЬ

КЛИНСКИЙ
АО "Мясокомбинат Клинский"
ПРИГЛАШАЕТ МУЖЧИН И ЖЕНЩИН ДЛЯ ТРУДОУСТРОЙСТВА НА СЛЕДУЮЩИЕ ПРОФЕССИИ:

- УКЛАДЧИК-УПАКОВЩИК (г/р 2/2)
- ФОРМОВЩИК КОЛБАСНЫХ ИЗДЕЛИЙ (сменный г/р)
- НАЛАДЧИК ОБОРУДОВАНИЯ В ПРОИЗВОДСТВЕ ПИЩЕВОЙ ПРОДУКЦИИ (сменный г/р 2/2)
- СОСТАВИТЕЛЬ СМЕСЕЙ (сменный г/р)
- ВЕДУЩИЙ МИКРОБИОЛОГ (г/р 5/2)
- ПОДСОБНЫЙ РАБОЧИЙ (работа на прессе) (г/р 5/2)
- ГРУЗЧИК (сменный г/р 2/2)
- РАБОЧИЙ ПО КОМПЛЕКСНОМУ ОБСЛУЖИВАНИЮ И РЕМОНТУ ЗДАНИЙ - РЕМОНТ ПОДДОНОВ (г/р 5/2)
- УБОРЩИК ПРОИЗВОДСТВЕННЫХ И СЛУЖЕБНЫХ ПОМЕЩЕНИЙ (г/р 2/2)
- СЛЕСАРЬ по КИПиА (сменный г/р)
- СЛЕСАРЬ-РЕМОНТНИК ХОЛОДИЛЬНО-КОМПРЕССОРНОГО ЦЕХА (г/р 5/2)
- МАШИНИСТ РАСФАСОВОЧНО-УПАКОВОЧНЫХ МАШИН (сменный график 2/2)
- МАШИНИСТ ХОЛОДИЛЬНЫХ УСТАНОВОК, ОБСЛУЖИВАЮЩИХ АММИАЧНО-ХОЛОДИЛЬНЫЕ УСТАНОВКИ (сменный г/р 2/2)
- ОПЕРАТОР АВТОМАТА ПО ПРОИЗВОДСТВУ КОЛБАСНЫХ ИЗДЕЛИЙ (сменный г/р)
- СЛЕСАРЬ-САНТЕХНИК (сменный г/р 2/2)
- ВЕДУЩИЙ СПЕЦИАЛИСТ ПО КАЧЕСТВУ (г/р 2/2)
- ЭЛЕКТРОМОНТЕР ПО РЕМОНТУ И ОБСЛУЖИВАНИЮ ЭЛЕКТРООБОРУДОВАНИЯ(г/р 2/2)
- ПОВАР В ПРОИЗВОДСТВЕННУЮ СТОЛОВУЮ (г/р 5/2)
- МОЙЩИК ПОСУДЫ В ПРОИЗВОДСТВЕННУЮ СТОЛОВУЮ (г/р 5/2)
- ДЕЗИНФЕКТОР (г/р 2/2)
- ИНЖЕНЕР-ХИМИК (г/р 5/2)
- ЮРИСТ (г/р 5/2)

По вопросам оплаты труда и трудоустройства обращаться в отдел кадров
с пн. по пт. с 9.00 до 16.00 по адресу:
Московская область, г. Клин, ул. Дурыманова, д. 12
Тел. для справок: **8(49624)2-56-11, 8-964-539-96-23**

ОТКРЫТОЕ АКЦИОНЕРНОЕ ОБЩЕСТВО
"ТЕРМОПРИБОР"
ПРИГЛАШАЕТ НА РАБОТУ

- **ГРАДУИРОВЩИКА**
- **СТЕКЛОДУВА**
- **ЭЛЕКТРОМОНТЁРА** (до и свыше 1000В)
- **СЛЕСАРЯ по газовому оборудованию** (с опытом работы)

За справками обращаться по телефону **2-36-89**

СТОЛЯРНОМУ ПРОИЗВОДСТВУ НА ПОСТОЯННОЙ ОСНОВЕ ТРЕБУЕТСЯ

РАБОЧИЙ
для работы на деревообрабатывающих и шлифовальных станках

Требования: граждане РФ, опыт работы от 1 года, без вредных привычек.
Полная занятость, работа в цеху, с 8-00 до 17-00, обед с 12-00 до 13-00,
ПН-ПТ, СБ-ВС выходной. Трудоустройство по ТК РФ, заработная плата **от 45 500 руб/месяц.**

8(965)165-70-48 Алексей

ТРЕБУЮТСЯ УБОРЩИКИ

Для работы на крупном пищевом предприятии.
Зарплата от **25 000 руб.**

- Оформление по ТК РФ.
- График работы: 2/2 (возможны подработки)
- Спецодежда и обувь предоставляются.
- Бесплатное питание и проживание.
- Доставка корпоративным транспортом.

8(963)665-58-85, 8(964)712-59-46

ПОЛИГРАФИЯ •• ВИЗИТКИ • БУКЛ
СТОВКИ •• КАЛЕНДАРИ • СТИКЕРЫ
ВИЗИТКИ •• БУКЛЕТЫ •• ПОЛИГРАФ
КАЛЕНДАРИ • 8(49624)2-70-15 •
СТИКЕРЫ • ЛИСТОВКИ •• ПЛАКАТЫ
• 8(49624)2-70-15 • ЛОГОТИПЫ

СТМ ЭКО ГРУПП
Компании «СТМ групп – ЭКО»

ТРЕБУЮТСЯ
РАБОЧИЕ
на производство в Клину

Условия: Физическая работа, навыков не требуется, обучение в процессе работы.
8 часовой рабочий день, оплата повременная или сдельная **от 30 000р. до 50 000 р.**
Выплаты 2 раза в месяц.

Место работы:
г. Клин, ул. Транспортная.
8(909)698-84-88

МУП "Комбинат Школьного Питания" в г.о. Клин

ТРЕБУЮТСЯ:

ЗАВЕДУЮЩИЙ
ПРОИЗВОДСТВОМ ШКОЛЬНЫХ СТОЛОВЫХ

ПОВАРА

Предоставляем жильё.
ОТДЕЛ КАДРОВ: **8(49624)3-45-41, 8(905)757-83-56**

МЫ ДЕЛАЕМ РЕКЛАМУ

г.Клин
Лавровская дорога, д27б
8/49624/2-70-15

ВИКО ПЛЮС 1997 ИЗДАТЕЛЬСКИЙ ДОМ

Разноска
Расклейка
Размещение рекламы

Служба информации: Тел.: 8 /49624/ 2-70-15 E-mail: info@nedelka-klin.ru
34 (924) 9 сентября 2021г. nedelka-klin.ru

АВТО УСЛУГИ

• ГАЗЕЛЬ грузчик деш 89629890378

НЕДВИЖИМОСТЬ

• АН "ЗЕЛЕНЫЙ ГОРОД". Покупка. Продажа. Участки. Дома. Дачи. Квартиры. Комнаты. 8-499-490-47-01
• ДАЧУ СНТ Химик Майданово 94.8сот дом 6х4кв.м. брус сосновый 20х20 свет вода 1000т.р. т. 8-985-341-39-32
• СРОЧНЫЙ выкуп вашей квартиры комнаты участка дома дачи 8-499-490-47-01

СРОЧНЫЙ ВЫКУП НЕДВИЖИМОСТИ. Агентство недвижимости АэНБИ: покупка, продажа, аренда, Юридические услуги. www.aenbi.ru Клин, ул. Захватаева, д.4, офис 103, 8-915-023-0700.

НЕДВИЖИМОСТЬ КУПЛЮ

• 1-К.КВ. в Клину без посредников т. 8-903-535-84-15 Николай
• ДАЧУ 8-962-904-16-52
• ДОМ или часть дома, можно ветхий 8-962-904-16-52
• ДОМ, дачу, участок, т.8-499-490-47-01
• КВАРТИРУ, комнату, т.8-499-490-47-01
• СРОЧНЫЙ выкуп недвижимости 8-926-227-66-10
• УЧАСТОК 8-962-904-16-52

УСЛУГИ СТРОИТЕЛЬСТВО

• ВОДОПРОВОД канализация т.8-903-78-711-89
• КОЛОДЦЫ септики водопровод канализация 8-905-751-91-51
• КРЫШИ любой сложности утепление сайдинг заборы доставка материалов, замер и расчет 8-903-748-44-63

МЕТ.ЛИСТ плоский 1.4х0.75м 0.5мм - 40листов; Сетка свар. оцинк. В=1.5м. Дл.=15м - 3 рулона; Секции забора 2.5х1.5м 2 шт.х2 т.р. все новое. 89161604241

• ПЕСОК ПГС, торф, навоз, земля - ЗИЛ КАМАЗ, Юрий, т, 8-903-297-70-81
• САЙДИНГ утепление, водосток, замер, доставка, 8903-748-44-63

СТР. ВАГОН-БЫТОВКА на п/ходу, б/у, ц.25т.р. 8-916-160-42-41

• СТРОИМ дома бани сайдинг любой сложности фундаменты заборы кирпичная кладка отделка любой сложности весь спектр услуг 8-903-288-65-37
• СТРОИТЕЛЬСТВО под ключ, граждане РФ, т. 8-962-989-03-78
• ТОРФ навоз, земля - ЗИЛ. Александр, т, 8-905-576-85-85

ФАНЕРА ламин. Финская 2.4х1.2м 10мм - 7листов; 1.5х1.5м 10мм - 6листов новая. 89161604241

РАБОТА ТРЕБУЮТСЯ

• АВТОСЛЕСАРЬ и шиномонтажник, т. 8-915-218-35-57
• В ОРГАНИЗАЦИЮ: водители, категория прав В, ВС. Работа на грузовом автомобиле - поставка хозтоваров и товаров бытовой химии по Москве, Московской, Рязанской, Калужской области-премии. График 5/2, зп 40000,0-50000,00. Телефон для связи: 8-915-167-78-51 Андрей.
• В ПЕКАРНЮ пекарь. Сменный график работы, достойная з/п, тел:8(903)216-52-10
• ВОДИТЕЛИ категории "С" - "Е" на автобетоносмесители и самосвалы. Подробности по тел, 8926-611-00-09
• ВОДИТЕЛЬ на Газель по Клину подработка. т. 8915-385-60-00
• ГРУЗЧИКИ, т. 8-903-966-41-14

ДВОРНИК на постоянное место работы. Гр. 6/1, 5/2, 3/п 32000 руб/мес, 8-965-331-11-63

КОМПАНИИ ООО "Технопласт" срочно требуются на работу (мужчины) разнорабочий, грузчик. Заработная плата 40 000 - 50 000 рублей. Телефон: 8-916-904-56-03 Клименков Дмитрий Николаевич

НА ЗАВОД по производству металлических дверей требуется охранник. 8925-589-74-88

• ОБТЯЖЧИК срочно на металлические профильные двери з/п сдельная, возможна подработка т. 8-962-992-66-44
• ПОВАРА на выпечку, кулинарию, салаты в магазин "Домашние разносолы", 8903-625-1152
• ПРИГЛАШАЕМ на работу в химчистку "Диана" гладильщицу, т. 8-903-011-47-67, 849624-2-15-79
• ПРИГЛАШАЕМ на работу в химчистку "Диана" уборщицу и сторожа на неполный рабочий день, т. 8-903-011-47-67, 849624-2-15-79
• ПРИГЛАШАЕМ на работу сотрудников охраны(мужчин и женщин), приветствуется наличие лицензии и опыт работы, объекты находятся на территории Московской обл.в г. Клин.Телефон для справок: 8903-531-16-63, 8(49624)3-11-65 (с 10:00-до 16:00)
• ПРОДАВЕЦ в магазин "Домашние разносолы", 8903-625-1152
• ПРОФЕССИОНАЛЬНЫЙ грузчик, работа с комбикормами, з/п 40т.р. т. 8-903-740-23-53
• РАБОЧИЙ на листогибочный пресс, опыт работы обязателен, з/п 60000 руб. 8985-760-93-89
• РАЗНОРАБОЧИЕ 25тр прессовщики 30тр водитель к.В, 89641666758
• РАЗНОРАБОЧИЕ. Полный рабочий день. Официальное трудоустройство в соответствии с ТКРФ. Испытательный срок - 3 месяца. Возможны сверхурочные за дополнительную оплату. Обязанности: пунктуальность, исполнительность, легкая обучаемость, умение работать в коллективе, т. 8999-968-75-05
• РАСПРОСТРАНИТЕЛИ печатной продукции в районы Майданово, Х поселок, ул. Самодеятельная, т. 2-70-15
• СБОРЩИКИ элитных металлических дверей, т. 8925-083-48-49
• СЛЕСАРЬ, водитель кат. "С", токарь, электрик г/р 5/2, работа в Клину. т. 8-495-225-38-13

ТРЕБУЮТСЯ рабочие строительных специальностей. Тел 8-963-612-20-07

УБОРЩИК(ЦА) и дворник. Уборка на территории Рекитт Бенкизер. График 2/2, 5/2, 89683396451

УБОРЩИЦЫ на постоянное место работы. Гр. работы: 2/2- от 15500 руб/мес, 5/2- от 23000 руб/мес, 6/1- от 25 000 руб/мес. 8 965 331-11-63

• УСТАНОВЩИКИ металлических дверей. т. 8-963-647-34-34
• УСТАНОВЩИКИ на металлические двери т. 8-906-776-99-99
• УСТАНОВЩИКИ на металлические двери т. 8-926-327-22-27

ПРОДАМ РАЗНОЕ

• ДРОВА березовые, колотые, т. 8-967-108-00-75
• ДРОВА колотые 8-906-036-04-88

ПРОДАМ РАЗНОЕ

• 1-К.КВ. в Клину без посредников т. 8-903-535-84-15 Николай
• КУПЛЮ старые, новые книги. Оценю библиотеку, т. 89167820696

УСЛУГИ РАЗНОЕ

• КОШУ траву любой сложности, опиловка, т. 8963-770-24-44
• ПЕЧИ ремонт обслуживание чистка дымоходов строит.89164405953
• ПИЛИМ деревья любой сложности удаляем пни, т. 8916-556-56-49
• РЕМОНТ и установка стиральных и посудомоечных машин 8-985-251-05-73

РЕМОНТ мягкой мебели на дому обивка перетяжка недорого т.8-925-744-36-53

• РЕМОНТ холодильников, морозильных камер, витринных ларей т. 8-977-513-11-40
• УРОКИ обучения игре на фортепьяно, 8906-076-18-90

в медицинский центр
"КЛИНИКА "ДОКТОР КЛИН"
открыта вакансия
ОФИЦИАНТ (БАРМЕН)
Резюме job@doctor-klin.ru
8(985)080-81-47

ГРУЗОПЕРЕВОЗКИ
до 10 тонн 47 куб.м.
Тел. 8-925-801-94-41

АВТОКРАНЫ
до 31 метра
АВТОВЫШКА
до 22 метров
8-910-453-06-94

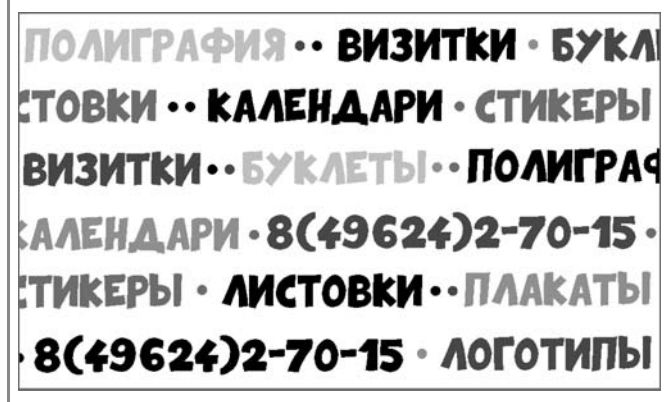

Уважаемые читатели!

Следующий номер газеты **КЛИНСКАЯ НЕДЕЛЯ** выйдет **16 сентября 2021 года**

Вы можете приобрести нашу газету в киосках «Союзпечать» по следующим адресам:

- Гагарина, 26 (возле Универмага №4)
- Центральный рынок. ТЦ «Купец»
- Магазин №106, ул. Чайковского, 58
- 3-й микрорайон (пересечение улиц К.Маркса и Бородинского проезда)

ВОСЬМАЯ и Седьмая

Как вы помните, 1 сентября в Клину открылось новое здание школы №7. Наш обозреватель Алексей Сокольский побывал в этот знаменательный день в новой школе, походил вокруг да около, потом неделю грустил и размышлял. Представляем вам плоды его размышлений во время этого похода.

В школьном заборе обязательно должна быть дырка. В этом я уверен абсолютно. Хотя бы для того, чтобы опаздывающим на урок, но искренне желающим всё-таки на него попасть ученикам не надо было делать огромный для их ещё маленьких ножек крюк, чтобы войти на территорию с «единственно правильной» стороны.

Потому что кто его знает, на самом деле, что правильно, а что нет.

В моей родной и до сих пор любимой Восьмой школе дырки в заборе были всегда. Во всяком случае, в те годы, когда я в ней учился. Одна со стороны городка, другая наша, «шестовская». Когда, я сейчас прохожу мимо школьного забора... Впрочем, «нарушения в целостности ограждений» – это совсем не главное, по чему я чувствую ностальгию.

Вздыхаю я, например, глядя на окно «каморки, что за актовым залом», где «репетировал школьный ансамбль, вокально-инструментальный, под названием...» Нет, наш назывался не так, как в песне Чижа, хотя «вечная молодость» – это круто, это про нас... Но у нас был «Спектр», я даже не помню уже, почему. Может быть в честь той палитры, что выдавала самодельная цветомузыка, спаянная Сашкой Ухановым из найденных на свалке в Хметьеве тиристоров. Выдавала на те прожекторы, которые мы, простите, утащили с ближайшей стройки... А чё они там стояли, такие неподключенные?!.. До сих пор иногда удивляюсь, почему никто в школе нас не спросил: «Откуда?!» Но, в конце концов,не из школы же унесли, а в школу!..

Вспоминаю я с тёплой грустью, особенно в начале сентября, наших учителей. Они все были добрыми. Даже самые«суровые».Помню, как уже после армии забрался я через окно на чужой, увы, выпускной бал и... нарвался прямо на «заместителя директора по борьбе с молодёжью».Так мы про себя называли женщину, которая, как нам когда-то казалось, была строже самой директрисы...

- Надо же!.. Сокольский! И что ты тут делаешь? – спросила она.

- Нелли Николаевна, я залез только для того, чтобы увидеть вас!

- Хорошая причина! Ну, раз уж увиделись, иди – танцуй...

И я пошёл. В большой зал «старой» школы, тот зал, где когда-то была деревянная сцена, которую я тоже часто вспоминаю. И не только потому, что мы теребили на ней струны гитар на школьных танцах. Первоклассниками мы играли на этой сцене ещё и в «стёрочки» – обычные, канцелярские, просто замечательно скользившие по её поверхности: с одного стороны

Школа №8 /фото автора

кто-то их запускал, с другого кто-то ловил, потом «ответная атака». Пропустил? – «Один-ноль...»Потрясающе интересное занятие! Куда там гаджетам...

Сцену эту, как мне рассказали, сломали и вынесли тогда, когда спустя более чем полвека её верной службы, неожиданно выяснилось, что она – просто вопиющее нарушение противопожарной безопасности! Мешает возможной эвакуации через запасную (всё равно всегда запертую) лестницу. Но надо же серьёзным взрослым людям что-то писать в отчётах: мол, «найдены следующие нарушения...», «выданы предписания...», «меры приняты...» Вот только где теперь играть в «стёрочки»? И куда ставить музыкальную аппаратуру? Конечно, в смартфоне есть и игры, и музыка, но...

Вспоминаю своих одноклассников и одноклассниц: какими весёлыми, даже смешными мы были... И опять – песня: замечательная, до дрожи прошибающая, в чём-то страшная... Страшнее, чем название группы, её исполняющей – «Тараканы». Я тоже, бывает, пересматриваю фотографии школьных друзей и пою про себя: «Каждый выходил в мир через собственную дверь, кто мог знать, что ждёт снаружи нас. Я смотрю на них, смотрю на них, смотрю на них...»

Я вспоминаю... Конечно же, я вспоминаю ту девочку, с которой – будь я тогда чуть-чуть посмелее – мы обязательно прожили бы вместе долго и счастливо и умерли бы в один день. Впрочем, у меня и так всё получилось просто замечательно...

***

...И вот уже моя младшая дочка пошла в 11-й, выпускной класс. Младшая! В 11-й... Когда они все успели? Мне кажется, что у них это получилось гораздо быстрее, чем у меня. Боюсь даже представить, с какой скоростью будут расти внуки...

> **ВСПОМИНАЮ Я С ТЁПЛОЙ ГРУСТЬЮ, ОСОБЕННО В НАЧАЛЕ СЕНТЯБРЯ, НАШИХ УЧИТЕЛЕЙ**

Она учится в Седьмой – в школе, с которой у меня тоже очень много связано, и потому она мне тоже очень дорога. Я даже могу рассказывать «легенды» – и про школу, про её начало, и про некоторых других её учеников, в том числе моих детей, уже успешно её окончивших.Про «старую» Седьмую... У этой школы, как и у моей Восьмой, теперь тоже есть «старая» и «новая».

В этом году Седьмая получила, наконец, новое здание – большое, красивое, удобное! И хотя, как мне кажется, для моей дочки и других выпускников «роднее» всё-таки будет та, переделанная из детского сада, в которой они провели десять лет своей жизни, но и эта – суперсовременная, к которой даже «ключ»прилетел «технологично» – на квадрокоптере, – она ещё обрастёт и легендами, и мифами, и героями. Будут у неё и свои трудные, и свои счастливые дни.

И также кто-то станет потом вспоминать её учителей, забывая или просто смеясь над теми «страшными обидами» и «несправедливыми несправедливостями», которые они когда-то будто бы нанесли. И будут встречаться с дорогими сердцу одноклассниками и одноклассницами, с которыми когда-то не только ссорились, но и, – о, ужас! – дрались! Чего не бывает в школе из того, чего быть не должно...

И будет в школе любовь! Как же без неё? Когда там учатся такие красивые девчонки!В мальчишках я, простите, не разбираюсь...

В общем, будет всё, что должно быть в жизни. В жизни человека и в жизни школы.

Школа новая, школа молодая. Если в ней сегодня вдруг что-то не совсем так, как хотелось бы, это поправимо. В конце концов, её жизнь только начинается. А я совершенно уверен, что нельзя никому доверять делать свои ошибки! Только сам...

Очень хочется, чтобы в этой школе учили хорошему, доброму, честному, справедливому. «Правильному» я говорить не буду.

Потому что кто его знает, на самом деле, что правильно, а что нет...

Алексей Сокольский

Больше новостей читайте
на нашем сайте
NEDELKA-KLIN.RU

Служба информации:
Тел.: 8 /49624/ 2-70-15
E-mail: info@nedelka-klin.ru
34 (924) 9 сентября 2021г.
nedelka-klin.ru

ДЕЛОВЫЕ

ИНВЕСТОРАМ возместят затраты на инженерную инфраструктуру

В Подмосковье начался приём заявок на получение субсидии в рамках возмещения затрат, понесенных инвесторами при создании инженерной инфраструктуры для предприятий, сообщила министр инвестиций, промышленности и науки Московской области Екатерина Зиновьева.

По словам министра, инвесторы, вложившие в проекты от 100 млн до 1 млрд рублей, смогут претендовать на субсидирование инфраструктурных затрат в объёме до 80 млн рублей. При инвестициях от 1 млрд рублей, максимальный размер компенсации может составить 100 млн рублей. При инвестициях от 5 млрд –до 200 млн рублей. Приём заявок в этом году продлится до 4 октября.

Узнать более подробную информацию об этой госпрограмме, а также получить консультацию по всем вопросам, касающимся участия в конкурсном отборе, можно в региональном Мининвесте по телефону: 8-498-602-06-04 (доб. 5-42-39), или по e-mail: YurinaYuM@mosreg.ru.

Форма заявки и приложение для расчета размера субсидии размещены на сайте министерства.

«Инфраструктурная субсидия востребована бизнесом и позволяет привлекать в регион новых инвесторов. В прошлом году победителями конкурсного отбора стали пять промышленных предприятий Московской области, на которых было создано более 250 новых рабочих мест.

В ЛУХОВИЦАХ построят новую птицефабрику

Предприятие «Окское» планирует во второй половине 2022 года начать строительство крупной птицефабрики на территории г.о.Луховицы. Для строительства уже подобран земельный участок. Предполагается, что строительство продлится полтора года.

АО «Окское» планирует создание современного производственного предприятия с высоким уровнем экологической и биологической безопасности. Общий объёмом инвестиций в новое предприятие – более 1 млрд рублей. Предварительные показатели производства – свыше 456,3 млн яиц в год. Новый проект предполагает создание порядка 60 новых рабочих мест для жителей Подмосковья.

АО «Окское» является производителем куриного яйца и входит в десятку крупнейших производителей данной отрасли. Предприятие объединяет три птицефабрики, племенной птицерепродуктор, инкубатор, два сельхозпредприятия по выращиванию зерна общей площадью 29 000 га и комбикормовый завод.

САМОЗАНЯТЫМ помогут с рекламой, логотипами и сайтами

Самозанятые Московской области на льготных условиях могут получить рекламные услуги, оформление заявки возможно в одном из 55 центров «Мой бизнес» в Подмосковье, сообщает пресс-служба Министерства инвестиций, промышленности и науки региона.

Какие услуги можно получить:

- производство печатной продукции;
- производство видео и аудио роликов;
- производство и размещение наружной рекламы;
- разработка логотипов, брендбуков, фирменного стиля;
- разработка сайтов;
- Яндекс-директ, Яндекс-рассылка.

Стоимость услуг по производству рекламы и разработке сайтов – 100 000 рублей. Подмосковные Центры «Мой бизнес» берут на себя 100% их оплаты. Яндекс-директ, Яндекс-рассылка: услуга предоставляется на основе софинансирования – 50 000 рублей компенсирует центр «Мой бизнес», 10 000 рублей – оплачивает заявитель.

Подать заявку можно двумя способами: при личном посещении подмосковного центра «Мой бизнес» или в электронном виде на Цифровой платформе. Заявка рассматривается в течение пяти рабочих дней. Сроки оказания услуг – от двух до пяти недель.

Услуга предоставляется в рамках реализации Национального проекта «МСП и поддержка индивидуальной предпринимательской инициативы». **Дополнительную информацию можно получить на горячей линии 0150 и по тел.: 8 (495) 109-07-07.**

БОЛЕЕ 40 СЛУШАТЕЛЕЙ пройдут обучение в «Школе фермера» Подмосковья в этом году

Обучение в «Школе фермера» Московской области в учебном сезоне годапройдут обучение более 40 слушателей. Об этом сообщил министр сельского хозяйства и продовольствия Московской области Сергей Воскресенский.

«В День знаний открыла свои двери и приняла слушателей этого года «Школа фермера» в Коломенском аграрном колледже. На данный момент обучение начали 20 человек. Планируется проведение ещё одного набора совместно с Тимирязевской академией. Всего в этом учебном году будет более 40 выпускников, на 10 слушателей больше, чем в прошлом году», – сказал Сергей Воскресенский

Учебный курс в «Школе фермера» включает теорию и практику. Занятия проводятся в очном и дистанционном формате. Учащиеся будут изучать фермерское дело по направлениям: растениеводство и пчеловодство. Курс включает 150 часов теории и 100 часов практики.

Во время обучения студенты освоят современные методы ведения фермерского хозяйства, познакомятся с передовыми технологиями в области аграрной науки и пройдут производственную практику на лучших сельскохозяйственных предприятиях Московской области.

После завершения учёбы, выпускники получат документы гособразца о профессиональной переподготовке.

«Школа фермера» – это образовательный проект, реализующийся на базе ведущих аграрных вузов и действующих предприятий в 27 регионах России. В каждом регионе выбраны наиболее востребованные и перспективные на рынке направления сельского хозяйства. В Московской области это молочное скотоводство и овощеводство.

НОВОСТИ

ТУРАГЕНТСТВАМ возместят затраты за детские группы

Начался отбор заявок на получение субсидии на возмещение затрат туристским организациям в связи с оказанием услуг по реализации туристского продукта и экскурсионного обслуживания организованных групп несовершеннолетних туристов по туристским маршрутам Московской области, сообщает пресс-служба Комитета по туризму Подмосковья.

Комитет разработал проект по предоставлению субсидии туристическим организациям, работающим в Московской области. Субсидии могут получить организации, работающие с детскими группами. Для этого необходимо заключить соглашение с областным Комитетом по туризму. Размер субсидии составляет 2 000 рублей за один день в рамках реализованного турпродукта одному туристу в гостинице и иных средствах размещения, расположенных на приоритетной территории Подмосковья.

Предельный размер субсидии определяется как произведение размера субсидии, предусмотренной за одну ночёвку одного туриста в гостинице и иных средствах размещения Московской области, расположенных на приоритетной территории Московской области, и количества туристов, сообщает ведомство.

Размер субсидии составляет 1000 рублей за одного экскурсанта, посетившего не менее одного объекта показа, расположенного на территории Московской области, включённого в экскурсионное обслуживание программы туристского продукта.

Предельный размер субсидии определяется как произведение размера субсидии, предусмотренного на одного экскурсанта и количества экскурсантов.

Приём заявок осуществляется в Комитете по туризму Московской области по адресу: 143082, Московская область, Одинцово, деревня Раздоры, 1-й км Рублево-Успенского шоссе, дом 1, корпус А.

Для получения разъяснений по вопросам подготовки заявок на участие в отборе можно обращаться по телефону: 8 (498) 602-28-22 или по адресу электронной почты: tourism@mosreg.ru.

Для получения субсидии туроператор должен соответствовать всем требованиям к участникам отбора, а также предоставить перечень документов, подтверждающий фактически произведенные затраты, расходы.

В ПОДМОСКОВЬЕ появятся новые гостиничные комплексы и производства

При возведении коммерческих объектов на территории региона предприниматель всегда может обратиться в Центр содействия строительству при правительстве Московской области. На одной площадке сотрудники нескольких министерств и ведомств помогут оперативно решать все вопросы и в минимальные сроки ввести объект в эксплуатацию. На минувшей неделе к менеджерам ЦСС поступило 22 новых проекта.

НОВЫЕ ЦЕЛИ

На сопровождение в Центр содействия строительству при правительстве Московской области регулярно принимают объекты как крупного, так и малого бизнеса.

Так, на минувшей неделе менеджеры начали курировать строительство семи больших объектов, среди которых сельхозпостройки в Сергиево-Посадском городском округе и Домодедове, производство в Серпухове, а также гостиничный комплекс и еще один объект отдыха и спорта с гостиницей в Мытищах.

Среди поступивших на сопровождение 15 объектов малого бизнеса стоит отметить склад в Дмитровском городском округе, производственное здание в Электростали, административное здание в Одинцовском городском округе, многофункциональный административно-торговый и производственно-складской комплексы в Ленинском городском округе, а также цех по резке поролона в Клину.

ГЛУБОКАЯ ЗАМОРОЗКА

Новые предприятия позволяют не только развивать экономику, но и создавать рабочие места для жителей рядом с домом. Так, при участии менеджеров ЦСС 45 вакансий появится в городском округе Фрязино, где разрешение на строительство было выдано компании ООО «Технохолод».

К 2022 году она построит на улице Окружной холодильный склад площадью более 10 000 м². Он будет состоять из четырёх изолированных камер для заморозки и хранения пищевых продуктов при температуре не выше -24 градусов. В четырехэтажном здании также будет расположен административно-бытовой блок для размещения сотрудников и необходимого оборудования.

УВИДЕТЬ РЕЗУЛЬТАТ

В деревне Островцы Раменского городского округа также начнется строительство производственно-складского комплекса. Одноэтажное панельное здание будет предназначено для переработки утиль¬сырья и металлолома, а также для его хранения. По словам застройщика, работы по возведению объекта начнутся в ближайшее время, а закончатся в III квартале 2022 года.

– В производственно-складском комплексе смогут работать 20 человек. Планируемый объем инвестиций на реализацию данного проекта составляет 50 млн руб. Объект также сопровождают персональные менеджеры Центра содействия строительству при правительстве Московской области, – подчеркнула министр жилищной политики региона Инна Федотова.

А наглядно увидеть результат совместной работы застройщиков и сотрудников ЦСС можно в «PNK парк Домодедово» – там универсальное индустриальное здание построили всего за восемь месяцев. Уже выдано разрешение на ввод в эксплуатацию. Реализация проекта позволила создать в муниципалитете более 3 000 новых мест.

Елена Кравцова,
«Подмосковье сегодня»

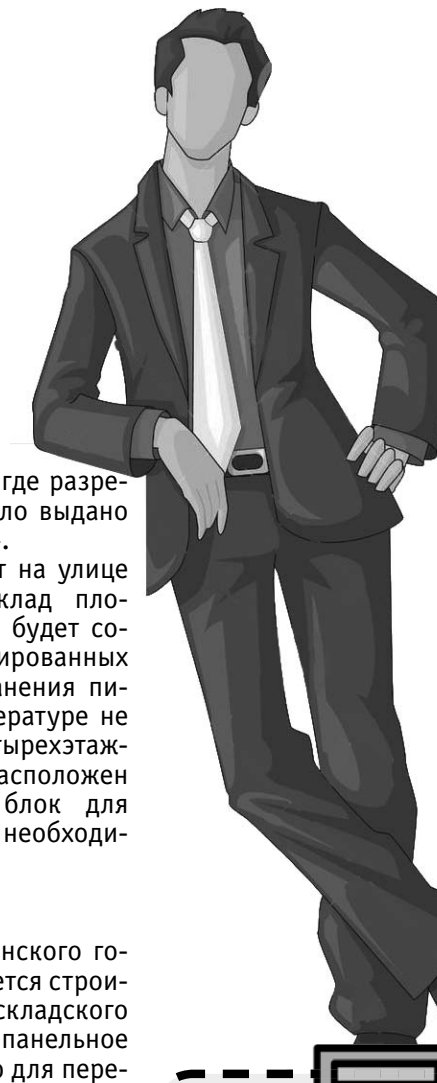

СЛЕДИТЕ ЗА НАМИ В

Клинские новости
vk.com/nedelka_klin

@nedelka_klin

Подборку подготовил Виктор Мусин

Служба информации:
Тел.: 8 /49624/ 2-70-15
E-mail: info@nedelka-klin.ru
34 (924) 9 сентября 2021г.
nedelka-klin.ru

ПУШКИНСКАЯ КАРТА:
как получить и как пользоваться

Источник фото killer-antiplagiat.ru

С 1 сентября юноши и девушки в возрасте от 14 до 22 лет могут получить «Пушкинскую карту». Это всероссийский проект, главная цель которого приобщить молодёжь к культурной жизни, дать е возможность посещать музеи, театры, выставки и т.д.

По сути, это обычная банковская карта МИР, на которую зачисляется определённая сумма денег. В 2021 году (в связи с тем, что проект начался только в сентябре) на неё зачислили 3000 рублей, в последующие годы на карту будут начислять по 5 000 рублей. В список мест для посещения по «Пушкинской карте» вошли 47 учреждений культуры Подмосковья. Если деньги на карте почти кончились, а билет стоит больше, чем остаток суммы, можно будет доплатить деньгами, а вот пополнять карту нельзя.

КАК ПОЛУЧИТЬ

Нужно установить мобильное приложение «Госуслуги. Культура» и зарегистрироваться. Затем оформить виртуальную карту «Мир», если ваш телефон поддерживает систему оплаты MirPay/SamsungPay, ApplePay или GooglePay. Если нет, то нужно будет выпустить физическую карту «Мир». В Подмосковье «Пушкинскую карту» получат около 600 000 молодых людей.

КАК ПОЛЬЗОВАТЬСЯ

В приложении можно смотреть актуальную информацию, связанную с культурными событиями в вашем регионе. Здесь имеется GPS-карта, которая отражает все места в выбранном вами регионе, где билеты можно оплатить по Пушкинской карте. При выборе музея, или театра появляется их краткое описание и ближайшие концерты, выставки, или экспозиции, а также цена. В случае если вы приехали в другой город, вам нужно изменить своё местоположение в настройках и вам будет показана актуальная информация о событиях, происходящих рядом с вами, и с выбранным местом.

В г.о. Клин по карте можно посетить, например, музей-заповедник П.И. Чайковского и музей-заповедник Д.И. Менделеева и А.А. Блока. В последнем, кстати, 25 сентября пройдёт День науки. Как раз и карту можно будет опробовать.

ИНФОРМАЦИИ ПОКА МАЛО

Несмотря на то, что картой можно пользоваться уже в течение месяца, знают о ней пока не все. Например, опрос школьников Клина показал, что о проекте известно только тем ученикам, чьи родители узнали о нём из СМИ или через интернет. В то же время реклама «Пушкинской карты» отсутствует в молодёжных группах и сообществах, о ней не рассказывают в школах.

Вероника Довлатова

ДОПОЛНИТЕЛЬНЫЙ НАБОР
в школы искусств Московской области продлится до 30 сентября

Напомним, что в ДШИ берут детей с 6 лет. Для самых маленьких от трёх до пяти лет организованы занятия на подготовительном отделении общеэстетического развития (уроки лепки, пения, развития ритмического слуха, музыки и танцев), а с 6 лет можно записать ребенка на предпрофессиональное направление.

Как показывает практика на протяжении многих лет самыми востребованными направлениями в ДШИ являются:

- изобразительное искусство
- фортепиано
- народные инструменты (баян, аккордеон, гитара и др.)
- хоровое пение
- хореография

При этом в последние два года увеличилось число желающих обучаться на отделении духовых и ударных инструментах, музыкального фольклора, дизайна, искусства балета и театра.

Тем не менее, например, в Клину и Красногорске самым востребованным направлением остаётся хореография (шесть человек на место). А сама Клинская детская школа искусств имени П.И. Чайковского входит в ТОП-10 лучших ДШИ Подмосковья по итогам 2020 года.

Чтобы записать ребёнка в детскую школу искусств, родителю нужно перейти на региональный портал государственных услуг Московской области (РПГУ)и выбрать услугу «Кружки и секции», расположенную в разделе «Образование».

Затем нужно пройти авторизацию с помощью подтвержденной учетной записи ЕСИА, кликнуть на кнопку «Получить услугу» и внимательно заполнить форму, состоящую из нескольких шагов.

Клинская детская школа искусств имени П.И. Чайковского /фото из открытого источника

БЕСПЛАТНЫЕ пешеходные экскурсии проведут в Солнечногорске

Бесплатные пешеходные экскурсии, приуроченные к празднованию Дня городского округа, пройдут в Солнечногорске 10 и 11 сентября, сообщает пресс-служба Комитета по туризму Московской области.

– В течение 40-минутных экскурсий посетители смогут узнать историю города, почему Солнечногорск назван перекрестком трёх дорог, гиды расскажут об известных личностях, именами которых названы улицы Солнечногорска, кого олицетворяет знаменитая скульптура «Солнечногорская русалочка» и т.д.

Экскурсии будут проводить лучшие выпускники «Школы экскурсоводов», проходившие обучение на базе колледжа «Подмосковье». Записаться на экскурсии необходимо по телефону: 8-925-302-42-91.

В БОБЛОВО появится научно-культурный центр

В минувший четверг, 2 сентября, в Государственном мемориальном музее-заповеднике Д.И. Менделеева и А.А. Блока состоялось очно-заочное заседание правления Российского химического общества имени Д. И. Менделеева (РХО). В заседании также приняли участие представители Министерства культуры Московской области и музея-заповедника.

На заседании рассматривался вопрос о создании на территории музея многофункционального научно-образовательного и историко-культурного центра. Концепцию Центра академикам представила директор музея Светлана Михайловна Мисочник. По плану предполагается создать на территории музея комплекс зданий, в которых будут проводиться просветительские занятия и мастер-классы для школьников, студентов, молодых учёных, проходить научные и культурные фестивали всероссийского и международного уровня.

По мнению присутствовавших на совещании членов Академии Наук, реализация этого плана позволит популяризовать химическую науку среди российской молодёжи и во всём мире, поднимет престиж и авторитет России на международной арене.

Идею поддержали и в областном министерстве культуры. Начальник Управления музейной деятельности, связей с общественностью и информационными ресурсами Юрий Зайцев от имени министерства полностью поддержал создание Центра.

В результате правление РХО также полностью поддержало предложение музея и договорилось с руководством музея и министерством культуры Московской области о дальнейших шагах по реализации проекта.

«Клинская Неделя» планирует подробнее рассказать о проекте в одном из ближайших номеров.

Александр Авдошин

АФИША КЛИНА

Музей-заповедник П.И. Чайковского.
26 сентября, 17:00

КОНЦЕРТ Московского Академического камерного оркестра «MUSICA VIVA»

Художественный руководитель и дирижер – народный артист России Александр Рудин.

Солистка – лауреат международных конкурсов Елена Корженевич (скрипка)

В программе:

Иван Хоржевский. Духовный концерт «Радуйся Богу». Переложение для струнного оркестра А. Рудина.

П. И. Чайковский. Три пьесы для скрипки и фортепиано «Воспоминание о дорогом месте», соч. 42. Переложение для скрипки с оркестром П. Климова.

М. Мусоргский «Картинки с выставки». Шесть пьес из фортепианного цикла в переложении для струнного оркестра П. Климова

А. Глазунов. Адажио из балета «Раймонда»

Д. Шостакович. Прелюдии для фортепиано, соч. 34. Переложение для струнногооркестра Г. Корчмара

Московский камерный оркестр Musica Viva создан в 1978 году при Владимирской областной филармонии, когда скрипач и дирижёр Виктор Корначев основал музыкальный ансамбль из 9 человек, молодых энтузиастов, недавних выпускников Московских музыкальных вузов. В 1988 году ансамбль, к тому моменту выросший в оркестр, возглавил Александр Рудин, который и придумал имя «Musica Viva», что означает – «живая музыка» (лат.). Сегодня Musica Viva – универсальный музыкальный коллектив, свободно чувствующий себя в самых разных стилях и жанрах. В программах оркестра есть общепризнанные шедевры, но значительную часть составляют музыкальные редкости.

Приобретённые ранее билеты действительны.

Центральная городская библиотека

«ХУДОЖНИКИ. 9 взглядов на мир».

В Центральной городской библиотеке 11 сентября в 14:00 стартует новый лекторий: «Художники. 9 взглядов на мир». Один раз в месяц мы будем погружаться в мир художника. В его философию и способы видеть мир. В окружение и обстановку. Мы посмотрим, как художник размышлял, и как это проявлялось в его работах. От давнего прошлого к современности. Исследуем разницу между визуальным наслаждением и современным искусством. Наши проводники: Михаил Врубель, Фрида Кало, Пиросмани, Василий Кандинский, Альфонс Муха, Сальвадор Дали, Ван Гог, Иероним Босх и Гойя.

9 художников – 9 месяцев. Лектор: Ольга Вереск, руководитель ООО «Клинская керамика».

Центральная городская библиотека совместно с ГАУ МО

«RETRO – КИНОКЛУБ» продолжает показ старых, добрых фильмов

15 сентября смотрим комедию «Наши соседи» (1947), где отражены быт и нравы жильцов одной большой квартиры.

29 сентября пройдет показ советской мелодрамы «Молодые», снятой по роману писателя Александра Андреева «Рассудите нас, люди». Сюжет повествует о любви девушки из «высшего общества», генеральской дочери, к простому рабочему.

Ждем вас в Центральной городской библиотеке.

«МОСОБЛКИНО» приглашает на бесплатные кинопоказы семейных фильмов

15 сентября «ФАБРИКА ГРЁЗ», Германия, 2019, Режиссёр: Мартин Шрейер, жанр: драма, мелодрама, комедия.

22 сентября, «ГЛАВНЫЙ», Россия, 2015, Режисеер: Юрий Кара, жанр: история, драма.

29 сентября, «СУДЬБА ДИВЕРСАНТА», Беларусь, Россия, 2020, Режиссер: Дмитрий Астрахан, жанр: драма, биография.

Подборку подготовил Виктор Мусин

Служба информации:
Тел.: 8 /49624/ 2-70-15
E-mail: info@nedelka-klin.ru
34 (924) 9 сентября 2021г.
nedelka-klin.ru

О ЧЁМ рассказывают Памятные книги

В Российской империи до 1917 года выпускались Памятные книги – своего рода ежегодники губернской справочной информации. Выпускались они в 89 губерниях империи, издавались небольшими тиражами местными органами управления, статистики и внутренних дел. Распространялись в пределах своей губернии или области, что способствовало быстрому превращению их в библиографическую редкость. И сегодня являются источниками ценной информации для каждого краеведа, помогают воссоздать картину повседневной жизни губернии, области, отдельного селения.

Памятные книги содержат сведения об административном делении губернии, о почтовых и телеграфных учреждениях, путях и маршрутах сообщения в пределах губернии, о промышленных и торговых предприятиях, больницах и аптеках, школах и училищах, музеях, библиотеках, книжных лавках и типографиях, содержат списки населенных мест и крупных землевладельцев губернии, статистические таблицы и многое другое. Структурно они состоят из четырёх крупных разделов: адрес-календарь по губернским и уездным учреждениям с перечнем чиновников; административный справочник; статистический обзор; научно-краеведческий сборник. Некоторые из них есть в свободном доступе в Интернете в формате PDF. Редкие есть в других источниках.

Объём информации в этих книгах разный. Название – тоже, например, в 1890 г она называлась «Справочной книжкой Московской губернии» автор губернатор А.П. Шрамченко. Да, и это не всё. Были ещё Алфавитные Указатели к приложению Памятной книжки. В них указаны страницы сборника, на которых даны подробные сведения о нужной местности. Очень удобно. Но вот интересно, что к книге на 1912 год, которая формируется в предыдущем году соответственно, Алфавитный указатель датирован 1913 годом.

В книге на 1900 г. нашла информацию о клинских переводах, назначениях, увольнениях, открытиях новых заведений. Например, «Инспектором народных училищ назначен надворный советник Иван Иванович Молчанов, председателем сиротского суда – избран купец Алексей Иванович Тябликов».

Или вот в книге на 1904 г. есть такая информация по частным больницам: при фабрике Каулен и Кост работает врач и акушерка, при Некрасинской два врача и акушерка, при Божедомском заводе Глинский и Титов – фельдшер.

А в Клинском железнодорожном училище преподают рукоделие и пение. Интересно? Несмотря на название («железнодорожное училище»), там не преподавали рабочие специальности, оно просто находилось «под крылом» железной дороги. По сути, это была обычная школа для детей железнодорожников. Она действовала по «Положению о двухклассных министерских училищах» 1875 года. Два класса не означает два года. Курс обучения в одноклассном училище был три года, в двухклассном – пять лет (включая одноклассное обучение). В одноклассных преподавались: закон божий, русский язык с чистописанием, арифметика, церковное пение; в двухклассных – сверх того история, география, естествознание и черчение. Кроме того, при наличии средств могли вводиться: садоводство, огородничество и пчеловодство, а также гимнастика и ремёсла – для мальчиков и рукоделие – для девочек. Окончившие курс двухклассных училищ получали право поступать в низшие технические училища и держать экзамены в учительские семинарии.

Дом отставного майора Т.Г. Чепеля, Сосновский переулок, д. 6 /фото из архива редакции

***

Раз уж наши клинские архивы в военные годы сгорели, попробуем выудить что-то из этих книг.

«Памятная книжка Московской губернии за 1899 год», издательство Губернская типография. Составлено под редакцией Помощника Правителя канцелярии Московского Губернатора А.В. Аврорина.

Нас интересует, конечно, в первую очередь наш Клинский уезд. Вот сведения о находящихся в пределах города Клина владениях частных лиц, казённых, монастырских и прочих. Кому принадлежит (место нахождения улица, площадь, переулок). Стоимость по городской оценке. Далее то же самое по уезду. Всё это… для взимания налогов.

Какая база! Купцы, мещане, статские советники, дворяне, крестьяне. Пожалуйста, можно узнать кто (ФИО) чем владел, чем владели его дети, жена, где был дом и сколько он стоил. И сравнить одно с другим и т.д. Плохо, что не указаны номера домов.

Какие же улицы зарегистрированы в городе в конце XIX века? Купеческая (сегодня ул. Ленина), Поповская (ул. Красная), Воскресенская (ул. Гагарина), Дворянская (ул. Папивина), – это мы знаем. А ещё: Задняя, Зарецкая, Задняя Зарецкая и Проезжий переулок.

Задняя улица – это сегодняшняя Ленинградская. Там зарегистрировано было 55 зданий. Известно, что на ней в районе Семейного переулка (Театральная), который появился позже, находился дом купца Анисима Ивановича Тябликова. И точно – он указан по ул. Задней стоимостью 800 рублей. А ещё у него был дом на Зарецкой стоимостью 500 рублей. Вот этот дом до сих пор сохранился по сегодняшней ул. Зарецкой. И родственники Тябликовы подтверждают тот факт, что это он и есть – дом их родственника купца Анисима Ивановича.

Если смотреть на старую карту Клина 1874 г., то **улицей Зарецкой** назывался целый район. И числилось на ней много – 73 дома. Туда попадал кусочек тракта и дома по обе стороны тракта. Дальше город заканчивался, там была застава, а музей П.И. Чайковского не входил в черту города. Откуда такая уверенность? Маленький участочек улицы Чайковского никак не смог бы физически вместить в себя такое большое количество домов указанных по этой улице. Но вот на плане все эти застройки квадратиками были прорисованы. Клинским чиновникам было всё понятно. У них наверняка был список к планам под номерами, не домов по улице, к чему мы сейчас привыкли а что-то вроде инвентарных номеров.

И в этот же район, названный предместьем ул. Зарецкой, попадает дом отставного майора Чепеля Тимофея Григорьевича. Там ещё идёт запись «насл». То есть он получил его в порядке наследования, очевидно. Скорее всего, речь идёт о том доме в сегодняшнем Сосновском пер., д.6, о котором писал М. Томилин в своей статье «О Чепеле и его заводе». Он пишет: «По имеющимся данным, этот дом построен в 1903 году». Скорее всего, получивший в наследство старый дом, отец хозяина чугунолитейного завода Тимофей Григорьевич живёт в нём со своей семьей. В 1897 году сын его Михаил Тимофеевич строит свой завод, а позже – вот этот, дошедший до нас, взамен обветшавшего. Дело в том, что никаких официальных документов, что вот этот конкретный дом принадлежал отцу хозяина чугунолитейного завода или его сыну я тоже не видела и не видела ссылок на этот документ. Потому утверждать это только на основании чьих-то воспоминаний не буду. И спорить о том, что это не его дом, тоже. Но очень высока вероятность, что дом этот принадлежал Чепелям, нет ничего, что могло бы этому противоречить.

Зато Памятная книжка этого года зафиксировала Марию Тимофеевну Чепель (в замужестве Карабанову) в качестве учительницы женской гимназии. А Памятная книжка за 1908 год – в той же гимназии Александру Тимофеевну Чепель. Предполагают, что у Михаила Тимофеевича было три (возможно четыре) сестры. Елена Тимофеевна была замужем за московским мещанином Николаем Мартыновичем Боффе. В прошлом году в материалах по промышленности Клинского уезда в XIX веке в газете «Клинская Неделя» упоминался Чугунно-литейный завод Воронкова который был основан в 1871 году (там, где сегодня «Лаборприбор») и находился он в арендном содержании у мужа сестры Михаила Тимофеевича.

Задняя Зарецкая улица – это начинающаяся застройка за Зарецкой в сторону Талиц. Сейчас там множество и новых улиц-переулков и домов. Кому приходилось хоть раз искать в этом районе (особенно ул. Самодеятельной) конкретный дом, знает, что это очень трудно. Там нет последовательности, чётной-нечётной стороны. Там напротив друг друга два дома с одним номером 19, там дом 21 имеет напротив дом с номером 23. Улица может разорваться, загнуться под углом в 90 градусов, а напротив «хвоста» идёт уже другое название. И как здесь что-то найти? Это понятно – строили где придется, неудобья пропустили (например овраг), или сад чей-то был, потом его продали, потом втиснули номера следующие, и последовательности не получилось. Интересно, что и сейчас если вам придется искать дом, местные этого не знают, как правило, а вот назовете фамилию хозяина, тогда найдёте.

Татьяна Кочеткова

(Продолжение следует)

ФУТБОЛ

ДЕНЬ клинского футбола

Все клинские команды, которые играли 4 сентября в чемпионате Московской области, в лигах «Б» и «В», одержали победы.А ведь соперники были отнюдь не слабые.

4 сентября. «СШ Клин» – «СШ Дубна» 3:1 (2:0)

1:0 – Саргсян (20), 2:0 – Мартиросян (26), 3:0 – Мартиросян (60), 3:1 – (80).

Довольно неожиданно клинчане уверенно победили команду, рвущуюся в лидеры. Отбив стартовый натиск гостей, наши футболисты взяли инициативу в свои руки. Первый гол – ошибка вратаря, а два следующих – плод хорошо разыгранных комбинаций. Во всех трёх голах поучаствовал форвард Михаил Иванов. В первом тайме был ещё один стопроцентный момент у «СШ Клин», но мяч пролетел выше ворот. Дубненцы забили гол престижа прямым ударом со штрафного.

4 сентября. «Можайск» – «Химик Юниор» 1:3 (0:1)

0:1 – Дударев (2, с пенальти), 1:1 – (59), 1:2 – Дударев (60), 1:3 – Дударев (76)

Капитан «Химика Юниора» Алексей Дударевраззабивался. В последних матчах он не уходит с поля без гола. В этой игре на его счету хет-трик. А всего по ходу чемпионата Дударев 15 раз поражал ворота соперников.

	Лига «Б-2»	и	в	н	п	м	о
1	«СШ Одинцово»	15	10	2	3	33 – 21	32
2	«СШ Дубна»	15	10	1	4	33 – 19	31
3	«Физтех» (Долгопрудный)	15	10	1	4	39 – 26	31
4	ФК «Истра»	15	9	2	4	43 – 18	29
5	**«Химик Юниор» (Клин)**	**15**	**9**	**2**	**4**	**34 – 22**	**29**
6	«КСШОР Зоркий» (Красногорск)	15	8	1	6	26 – 23	25
7	«СШОР Метеор» (Балашиха)	15	7	3	5	32 – 25	24
8	«Можайск»	15	7	2	6	28 – 29	23
9	**«СШ Клин»**	**15**	**3**	**4**	**8**	**15 – 24**	**13**
10	ФК «Щелково»	15	4	1	10	18 – 31	13
11	ФК «Лобня»	15	2	2	11	18 – 32	8
12	«Витязь – СШ Старый городок» (Одинцово)	15	0	1	14	9 – 58	1

**Анонс. 11 сентября. «Химик Юниор» – «Физтех» (Долгопрудный).
Стадион «Химик». Начало в 16:00.
«СШ Клин» – «КСШОР Зоркий» (Красногорск).
Стадион «Строитель». Начало в 16:00.**

ГОРОДСКОЙ ФУТБОЛ

ОСТАЛОСЬ два претендента

В центральном матче девятого тура первенства городского округа Клин «Сокол» проиграл СШ – 1:2. Таким образом, обладатель Кубка упустил шанс сделать «золотой дубль». В другой очень важной встрече «Зубовские Акулы» разгромили «Алфёрово» – 3:0. Команда из Зубова ещё может опередить СШ и стать чемпионом. Для этого «Акулам» нужно выиграть все три оставшихся матча, один из которых с лидером. СШ-2004 отпраздновала первый успех в сезоне, одолев «Шевляково» – 4:1.

		и	в	н	п	м	о
1	СШ	9	7	1	1	29 – 10	22
2	«Сокол»	9	5	1	3	27 – 15	16
3	«Зубовские Акулы»	7	5	0	2	18 – 10	15
4	«Алферово»	9	4	1	4	22 – 19	13
5	«Шевляково»	9	2	1	6	13-33	7
6	СШ-2004	9	1	0	8	12 – 37	3

ВИКО ПЛЮС
1997
ИЗДАТЕЛЬСКИЙ ДОМ
Разноска
Расклейка
Размещение
рекламы

ЛФЛ

«ЮНИОР» – чемпион!

Чемпионский состав «Юниора», усиленный Дмитрием Хлестовым (второй ряд шестой слева) /фото с аккаунта vk.com/klin_football

Завершился сезон в Клинской любительской футбольной лиге. 15 команд на протяжении четырёх месяцев вели борьбу за победу. 5 сентября два сильнейших коллектива: «Юниор» и «Сокол» встретилисьв решающем матче. Среди почётных гостей финала были экс-футболист сборной России Дмитрий Хлестов и клинский меценат в области спорта Александр Ушаков.

Едва началась встреча, как мяч после дальнего удара футболиста «Юниора» влетел в ближний угол ворот. Получив такой гандикап, выигравшая сторона продолжила атаковать. Вскоре, красиво разыгранная комбинация привела ко второму голу. Отличился Алексей Дударев. «Сокол» не смирился с поражением. Начало второго тайма эта команда провела на половине поля соперника и была близка к тому, чтобы сократить разрыв в счете. Однако, ответ «Юниора» был более эффективным. Дударев забил свой второй мяч, после чего судьба матча была решена – 3:0 в пользу «Юниора». В итоге призовые места распределились так: 1-е – «Юниор», 2-е – «Сокол», 3-е – «Анжи».

Дмитрий Хлестов, семикратный чемпион России:

– Хороший уровень. Все местные ребята играют, насколько я узнал.

– Как думаете, футбол 8 на 8 не вытеснит большой футбол?

– Ни в коем случае. Просто, для тех, кто в большой футбол не попал, 8 на 8 – лучший вариант.

– У Карпина получится в сборной?

– Чтобы ответить, надо быть внутри процесса. Хотелось бы. Все заждались: и мы, и болельщики.

ХУДОЖЕСТВЕННАЯ ГИМНАСТИКА

ЕЩЁ один мастер

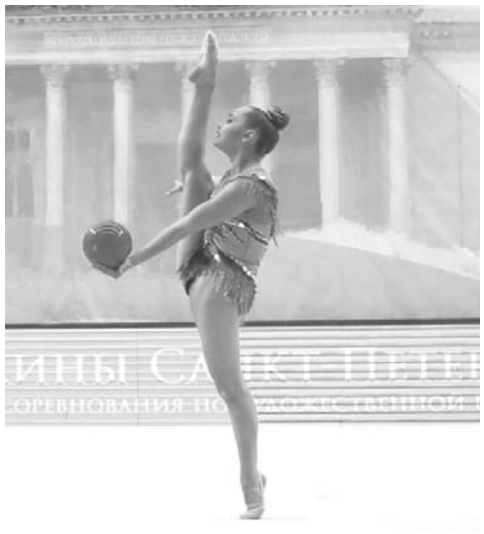

На ковре Валерия Чупрова /фото с www.facebook.com/KlinZvuchit1

Воспитанница спортивной школы имени Трефилова Валерия Чупрова официально стала мастером спорта. Приказ министерства спорта Российской Федерации о присвоении звания вышел 31 августа. Как и предусмотрено правилами художественной гимнастики Чупрова выполнила норматив мастера спорта дважды: сначала в феврале на чемпионате ЦФО России в Рязани, потом в апреле на всероссийских соревнованиях в Санкт-Петербурге. Тренирует спортсменку Г.Е. Галкина.

Больше новостей читайте на нашем сайте
NEDELKA-KLIN.RU

КУХНИ • ШКАФЫ-КУПЕ
ДЕТСКИЕ • ПРИХОЖИЕ
ИЗГОТОВЛЕНИЕ ПО ИНДИВИДУАЛЬНЫМ ПРОЕКТАМ
НОВАЯ КУХНЯ от 10 ДНЕЙ
г. Клин, ул. Чайковского, д.105, к.1, офис 4, ТЦ "Новый Клин"
@24DEKOR
24DEKOR.RU
8 (903) 975-19-38
8 (980) 004-58-67

НА ПОСТОЯННУЮ РАБОТУ
ТРЕБУЮТСЯ
УБОРЩИЦЫ
(в школу №7)
г/р 6/1, 2/2
(полная и неполная смена)
г. Клин, ул. Клинская, д. 40
8(926)519-14-45
8(977)542-39-50

reckitt
ООО «РЕКИТТ БЕНКИЗЕР»
объявляет срочный набор на вакансию
на производство товаров бытовой химии
Мастер линии
Обязанности:
Наладка, перевод и регулировска производственной линии
Контроль за выпускаемой продукцией
Функциональное руководство персоналом на линии
Укладчик-упаковщик
Обязанности:
Упаковка и комплектация готовой продукции
Требования:
• Среднее образование
• Опыт работы на производстве
Условия:
• График работы сменный
• Бесплатное питание, страховка, корпоративный транспорт от г. Клин и г. Конаково
Наши контакты: моб. 8(963)717-96-80, раб. 8(495)748-52-57

Гибкие Соединения
Предприятию, занимающемуся производством высокоточного оборудования
ТРЕБУЕТСЯ:
ИНЖЕНЕР-ТЕХНОЛОГ
Образование - высшее техническое
Обязательное знание и опыт работы в AutoCAD, Solid Works.
Оклад 60 000 руб.
Условия:
график работы с 9-18.00, пн-пт, оформления согласно ТК РФ
Место работы:
г. Клин, Волоколамское шоссе, 44,
ООО "Производственное предприятие "Гибкие Соединения"
8/495/ 730-58-52
Резюме на egorov@y-x.ru, buh@y-x.ru
www.y-x.ru

GOOD FLOORS
Крупной динамично развивающейся производственной компании
ТРЕБУЮТСЯ
Рабочие специальности:
ОПЕРАТОР линии покрытия
ОПЕРАТОР пресса
ОПЕРАТОР упаковочной машины
ОПЕРАТОР станка с ЧПУ
ОПЕРАТОР лабораторной линии покраски
ЭЛЕКТРОМЕХАНИК по ремонту и обслуживанию оборудования
КОНТРОЛЁР ОТК
УЧЕНИКИ операторов (с обучением на операторов)
СТОЛЯР
НАЛАДЧИК промышленного оборудования
ЛАБОРАНТ
МАЛЯР по дереву (колорист)
ВОДИТЕЛЬ погрузчика
НОРМИРОВЩИК на производство
Руководящие должности:
МАСТЕР цеха
Тел. 8(495)150-38-82 (доб.17), Моб. 8(929)964-64-06

Больше новостей читайте на нашем сайте
NEDELKA-KLIN.RU

ОКНА REHAU
замер • доставка
изготовление • монтаж окон ПВХ
приглашаем к сотрудничеству дилеров и строительные организации
1300 1800 700
1400 2100
АКЦИЯ!
8(903) 748-44-51, 8(903) 727-63-44
8(49624) 5-57-76
г. Клин, Ленинградское ш., д. 8 (2 этаж), офис 211
(поворот на Майданово, магазин "АВТО 49")
*Сроки проведения акции с 1 января по 31 декабря 2019 г. Подробности акции уточняйте по тел. 8-903-748-44-51

Кондитерской фабрике
СЛАДКИЙ ОРЕШЕК
ТРЕБУЮТСЯ
• ОПЕРАТОРЫ ПРОИЗВОДСТВЕННОГО УЧАСТКА (мужчины и женщины)
• УКЛАДЧИКИ-УПАКОВЩИКИ(женщины)
• УБОРЩИКОВ ПРОИЗВОДСТВЕННЫХ ПОМЕЩЕНИЙ (женщины)
• ПОДСОБНЫЕ РАБОЧИЕ (мужчины)
МЫ ПРЕДЛАГАЕМ:
- Стабильную з/п от 40.000 руб.
- Бесплатное питание
- Сменный график работы (дневные и ночные смены)
- Оформление по ТК РФ
ДОСТАВКА ИЗ
г. Клин, Солнечногорск, Высоковск, Конаково
Запись по телефонам: 8 985 881 71 83 8 495 228-01-42

АВТОЗАПЧАСТИ
ДЛЯ ИНОМАРОК
• будни с 9:00 до 18:00
• суббота с 9:00 до 14:00
Адрес: Ленинградское шоссе, д. 8, офис 219
8(926) 757-10-55
Воскресенье выходной

Адрес редакции и издателя:
141600, Московская область, г. Клин, ул. Лавровская Дорога, 27б.
Справки по 8(49624) 3-51-63.
E-mail: nedelka-klin@nedelka-klin.ru
Электронная версия газеты доступна на www.nedelka-klin.ru.

Газета зарегистрирована в Управлении Федеральной службы по надзору в сфере связи, информационных технологий и массовых коммуникаций по Центральному федеральному округу за ПИ № ТУ50-02232.
Учредитель – ООО «ВИКО ПЛЮС».
Главный редактор Авдошин А. А.

Тираж 10 000 экз.
Отпечатано в филиале ОАО «ПФОП» «Волоколамская типография»
Адрес: 143600, М.О., г. Волоколамск, ул. Парковая, 9.
Заказ №1847-21
Время подписания в печать: по графику -18.30, фактически - 18.30 08.09.2021
Периодичность: 1 раз в неделю

16+

За содержание рекламных объявлений и номера телефонов ответственность несут рекламодатели. Мнение автора может не совпадать с позицией редакции. Рукописи не рецензируются и не возвращаются. Перепечатка материалов только с разрешения редакции. Цена свободная.

Выпуск издания осуществлён при финансовой поддержке Министерства цифрового развития, связи и массовых коммуникаций Российской Федерации.

Материалы под рубрикой «Реклама» публикуются на коммерческой основе.