27
октября
2022

№41(981)

Издается с 2003 года

Клинская Неделя

Еженедельная информационно-рекламная газета

Береги лес: прочёл сам – передай другому

КУЛЬТУРА 5

Концерты, выставки, посиделки, творческие встречи...

Октябрь в Клину был насыщен культурными событиями

КРАЙ НАШ КЛИНСКИЙ 14

Сычевская, Мозылевская, Петроградская...

Изучаем историю клинских улиц

ДЕЖУРНЫЙ, ЧАСТНЫЙ
ЭЛЕКТРИК САНТЕХНИК
БЫСТРО
КАЧЕСТВЕННО
НЕДОРОГО
24/7
ЗВОНИТЕ СЕЙЧАС!
8(903)771-99-64

КАК ПОДВЕРГНУТЬ РИСКУ ЖИЗНЬ И ЗДОРОВЬЕ СВОЕГО РЕБЕНКА?

Иногда достаточно просто отказаться от прививки

ЗДОРОВЬЕ

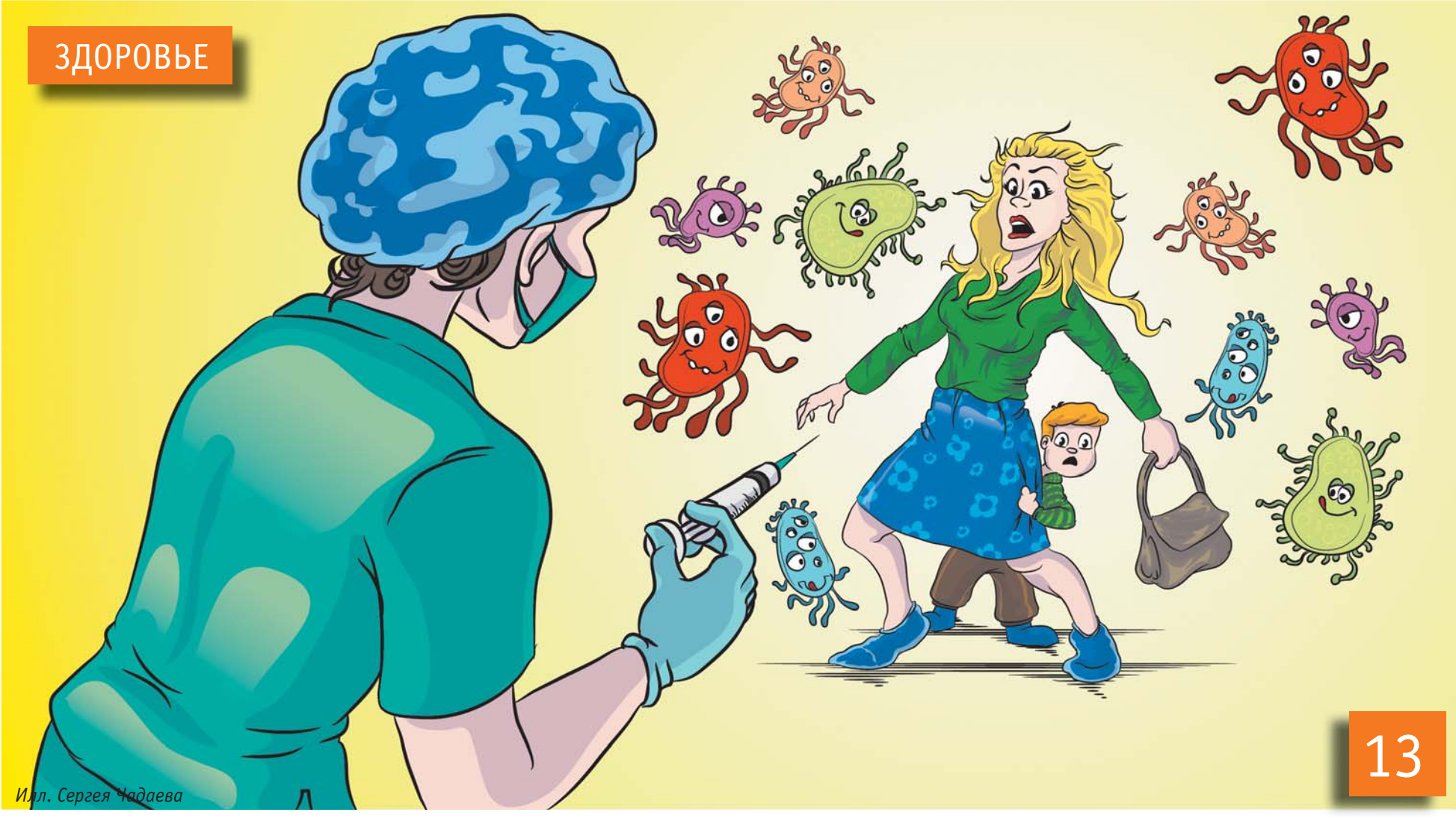

Илл. Сергея Чадаева

13

ПОЛИГРАФИЯ • • ВИЗИТКИ • БУКЛ
СТОВКИ • • КАЛЕНДАРИ • СТИКЕРЫ
ВИЗИТКИ • • БУКЛЕТЫ • • ПОЛИГРАФ
КАЛЕНДАРИ • 8(49624)2-70-15 •
СТИКЕРЫ • ЛИСТОВКИ • • ПЛАКАТЫ
• 8(49624)2-70-15 • ЛОГОТИПЫ

МЫ ДЕЛАЕМ РЕКЛАМУ
г.Клин
Лавровская дорога, д27б
8/49624/2-70-15

СЛУХОВЫЕ АППАРАТЫ
ПРОФЕССИОНАЛЬНЫЙ ПОДБОР, БОЛЬШОЙ ВЫБОР
тел. 8-929-941-33-21
г. Клин, ул. Дзержинского, д. 4, офис 12 (в здании кафе «Алекс»)
www.tehnikasluha.ru
В КРЕДИТ • В РАССРОЧКУ • С ВЫЕЗДОМ НА ДОМ
О ВОЗМОЖНЫХ ПРОТИВОПОКАЗАНИЯХ ПРОКОНСУЛЬТИРУЙТЕСЬ СО СПЕЦИАЛИСТОМ

Служба информации:
Тел.: 8 /49624/ 2-70-15
E-mail: nedelka-klin@nedelka-klin.ru
41 (981) 27 октября 2022г.
nedelka-klin.ru

СЫГРАЕМ песню русскую

Пятый открытый межзональный фестиваль-конкурс народного певческого искусства в Клину завершился 15 октября в большом зале школы искусств большим гала-концертом. В конкурсе приняли участие свыше 90 коллективов из Тульской и Тверской областей, подмосковных городов: Подольска, Пушкина, Солнечногорска…

Цель фестиваля – сохранение традиций и презентация молодых исполнителей. Не все артисты смогли приехать на прослушивание перед комиссией под председательством заслуженной артистки России Татьяны Ивановны Савановой, которая накануне 14 числа порадовала публику своим пением «Уральской рябинушки». Но возможность показать себя «заочно», то есть «он-лайн» была предоставлена всем желающим фольклорным коллективам.

Некоторые коллективы разыгрывали целые спектакли из набора песен разных регионов страны (Курской, Тульской, Новосибирской, Архангельской областей) с учетом культурного наследия каждой, и даже соблюдением традиций народных костюмов. И, конечно, звучали исконно русские музыкальные инструменты: рожки, балалайки, гармошки, бубны, колокольчики.

Участники радовали глаз зрителей красивыми национальными костюмами: девушки были одеты в яркие юбки с национальными орнаментами, передники, платки, пояса, украшения, ленты в волосах, поясные сумочки, юноши выступали в рубахах с вышивками, подпоясанных кушаками, шароварах, сапогах.

Названия у коллективов красивые, исконно русские: «Первоцвет», «Терем», «Ладица», «Деревенька», «Лето», «Межа», «Потешки», «Рощица». Наш клинский певческий коллектив «Радоница» (руководитель, Валерий Гришаков) очень достойно выступил на фестивале, несмотря на юный возраст участников.

Начало фестивалю было положено 10 лет назад, проводится он раз в два года. Первые его участники уже выросли, некоторые стали музыкальными педагогами, часть из них преподает и в нашей школе, как выступившая перед аудиторией с припевками лауреат международных конкурсов Варвара Чубарова. Другие учатся в музыкальных заведениях, в частности в Тверском колледже им Модеста Мусоргского. Мастерство и уникальность хора этого колледжа было особо отмечено комиссией.

Более всех поразил дуэт Горбачевой Анастасии и Каштынова Ильи – студентов Тверского колледжа. Их старинный романс «Была весна» был прекрасно исполнен, за что они заслуженно получили «Гран-при». Очаровала юная Милана Черкасова из Тулы со своими частушками, под которые ее ножки необычайно легко пританцовывают. Так зажигаются звезды и совершенно ясно - мы еще не раз услышим эти фамилии.

В качестве гостей (они выступали 14 октября перед полным залом), был приглашен взрослый мужской профессиональный коллектив фольк-группа «Партизан FM». В их репертуаре мужские частушки, казачьи песни и романсы, кадриль, на которую вышли все присутствующие в зале клинские учащиеся фольклорного отделения - отплясывали на сцене, и в зале. Коллектив замечательно отработал свою программу.

Конечно, членам жюри выбирать лучших из такого многообразия талантов было сложно. Дипломы в разных номинациях получили многие участники в том числе диплом 1 степени – наша «Радоница».

Праздник удался, и зрители, и участники остались довольны. И особенно приятно, что фестиваль проходит в нашем городе, и у клинчан есть такая возможность – услышать песни наших прабабушек, под которые они работали в поле, наряжали невесту под венец и водили хороводы на праздниках.

Татьяна Кочеткова

АКТИВНОСТЬ – путь к долголетию

20 октября в городе Лобня состоялся 3-й открытый региональный фестиваль «Активность - путь к долголетию». Цели и задачи его просты и понятны: использование потенциала, вовлечение в подвижное общение, пропаганда здорового образа жизни. Участие в мероприятии приняли люди золотого и серебряного, еще говорят, элегантного возраста из 11 городов Подмосковья, в том числе и 12 человек из нашего Клина. Участники фестиваля представили свои номера в нескольких номинациях: хореография, вокальное искусство, художественное слово и декоративно-прикладное творчество.

Фестиваль проходил в ДК «Красная поляна». Старое здание постройки 1928 года возникло при хлопкопрядильной фабрике, где в юности работала Надежда Кадышева. В этом ДК она и пела в хоре «Русская песня». Хозяева гордятся этим именем. Вот на этой самой сцене – очень небольшой - было тесновато, и демонстрировали свое искусство около 200 хозяев и гостей.

Следует отметить хорошую организацию фестиваля. В фойе развернулись многочисленные выставки рукодельниц региона: пэчворк, вязание крючком и спицами, игрушки, бисерное плетение и брошки, джутовая филигрань, макраме. Гостям можно было фотографировать, трогать и получать советы от мастериц.

Программа концерта включила в себя около 30 номеров. Очень доброжелательная обстановка в зале: хлопали и поддерживали всех.

Дипломы и кубки получили все участники.

Однако при большом количестве участников, все равно кто-то танцует, поет, читает немного лучше других. Отдельные выступления врезаются в память. Например, мужской певческий коллектив «Славяне» из Чехова. Хорош также местный танцевальный коллектив «Нас не догонишь». А танец «Яблочко» представила небольшого роста матросик Рита, ей к 80.

Клинская танцевальная группа «Апельсин» под руководством хореографа Е.А. Семеновой показала свое «Танго». Участники хора «Поющая душа» под руководством Е. Лупу, дуэт супругов Черношей Галины и Владимира спели и артистично обыграли песню «Красная смородина». Надо отметить, что представители Клина на общем фоне выглядели вполне достойно. Только непонятно почему, не были представлены номинации «Художественное слово» и «Декоративно -прикладное искусство». Было обидно – словно нет в нашем городе людей пожилого возраста, владеющих художественным словом и нет рукодельниц.

Фестиваль завершился флэш-мобом и несколькими музыкальными подарками от местных артистов.

– Возраст – не помеха для творчества. Старшее поколение – золотой фонд страны, хранители его лучших традиций, достойный пример патриотизма, силы духа, мужества, стойкости и преданности своему делу, - отметила директор МБУК ДК «Красная Поляна» Надежда Чеснокова.

Татьяна Кочеткова

Клинская прокуратура информирует

КОГДА условного срока показалось мало...

06 октября 2022 года Клинским городским судом Московской области вынесен обвинительный приговор по уголовному делу в отношении гражданки Р.

Она признана виновной в совершении грабежа, то есть открытого хищения чужого имущества, - преступления, предусмотренного ч. 1 ст. 161 УК РФ.

Так, 13 марта 2022 года в период времени с 15 часов 36 минут по 16 часов 17 минут, находясь в помещении магазина «Детский мир», расположенного по адресу г. Клин, ул. Гагарина, д. 31/36, имея прямой преступный умысел на тайное хищение чужого имущества и воспользовавшись свободным доступом к товарной продукции, гражданка Р. взяла предметы детской одежды, принадлежащие магазину, и, предварительно удалив ценники и антикражные устройства, спрятала их в находившийся при ней рюкзак, а затем, не расплатившись, вышла на улицу.

Находившийся в помещении магазина сотрудник охраны А. обнаружил противоправные действия Р., вышел за нею и потребовал вернуть похищенное, однако Р., осознавая, что ее преступные действия были обнаружены, продолжила уже открытое хищение чужого имущества и скрылась с похищенным, распорядившись им по своему усмотрению.

Своими незаконными действиями гражданка Р. причинила магазину «Детский мир» материальный ущерб в размере 3 074 рубля 37 копеек.

Судом гражданка Р., ранее судимая, признана виновной в совершении указанного преступления, и ей с учетом отмены отсрочки от отбывания наказания по предыдущему приговору суда назначено наказание в виде 3 лет 7 месяцев лишения свободы с отбыванием наказания в исправительной колонии общего режима.

Поддержание обвинения по данному уголовному делу осуществляла Клинская городская прокуратура.

Помощник Клинского городского прокурора юрист 3 класса А.С. Лишманов

ПОЛИЦИЯ

В Клину полицейские раскрыли кражу личного имущества

В Дежурную часть ОМВД России по г.о. Клин поступило заявление от 42-летней местной жительницы о краже электроинструментов из ее дома в д. Слобода. Общая сумма материального ущерба составила 50 000 рублей.

В результате оперативно-розыскных мероприятий сотрудниками уголовного розыска по подозрению в совершении преступления задержан 43-летний местный житель. Злоумышленник проник в дом, повредив входную дверь, совершил кражу имущества, которое впоследствии продал незнакомому гражданину, а деньги потратил на личные нужды.

По данному факту следователем Следственного Отдела ОМВД возбуждено уголовное дело по признакам преступления, предусмотренного ст. 158 Уголовного кодекса Российской Федерации.

Подозреваемому избрана мера пресечения в виде подписки о невыезде и надлежащем поведении.

Пресс-служба ОМВД России по г. о. Клин Н.А. Полякова

ЗАРАБОТАТЬ на мигрантах не получилось

В рамках проверки соблюдения иностранными гражданами режима пребывания на территории Российской Федерации участковые уполномоченные ОМВД России по г.о. Клин проверили квартиру одного из домов на ул. Менделеева.

Установлено, что 32-летний хозяин квартиры поставил на миграционный учёт 9 иностранных граждан, но места для временного проживания им не предоставил.

По данному факту дознавателем Отдела дознания ОМВД возбуждено уголовное дело по признакам преступления, предусмотренного ст. 322.3 Уголовного кодекса Российской Федерации.

Подозреваемому избрана мера пресечения в виде подписки о невыезде и надлежащем поведении.

Пресс-служба ОМВД России по г. о. Клин Н.А. Полякова

ПОЖАРНЫЕ

ГОРИТ частный сектор

Отдел надзорной деятельности и профилактической работы по г. о. Клин сообщает, что на территории г.о. Клин за неделю с 11 по 17 октября 2022 года произошло 8 пожаров.

Так, в полночь 12 октября загорелась квартира по адресу: ул. 50 лет Октября, д. 21, кв. 19. В результате пожара в квартире сгорел матрац на площади 2 м^2. Предположительная причина пожара неосторожное обращение с огнем.

Вечером этого же дня произошло еще два пожара. сначала в бане по адресу: д. Кленково, д. 3 «г», в результате которого выгорела вагонка чердачного помещения на площади 3 м^2.

Позднее полыхнул сарай на уч. 45 в СНТ «Тимирязевец» д. Сохино. В результате пожара сгорели два сарая.

Предположительная причина пожара обоих пожаров - неисправность печного оборудования.

Вечером 13 октября произошел пожар в одном из частных домов д. Давыдково. В результате пожара два частных дома - д.37, 37А - выгорели изнутри, кровля обрушилась. Предположительная причина пожара короткое замыкание электропроводки.

По той же причине 14 октября произошел пожар в дачном доме по адресу: д. Березино, д. 1. В результате пожара дом сгорел полностью и обрушился по всей площади 54 м^2.

15 октября произошел пожар в неэксплуатируемом строении по адресу: ул. Талицкая, д.64. В результате пожара строение выгорело изнутри на площади, сгорел строительный мусор. Предположительная причина пожара неосторожное обращение с огнем.

За прошедшую неделю было осуществлено 2 выезда на тушение мусора.

ГИБДД

СОТРУДНИКАМИ Госавтоинспекции г. о. Клин в центре «Семья» было проведено мероприятие «Мой папа знает ПДД»

В ходе мероприятия сотрудники полиции побеседовали с детьми и папами о важности соблюдения правил дорожного движения, провели с детьми познавательную викторину «Соблюдает ли папа правила дорожного движения».

Дети с большим удовольствием отвечали на вопросы и инспектора и рассказывали вместе с папами о правилах поведения на дороге и в автомобиле.

После небольшой викторины ребята вместе с папами раскрасили открытки-памятки о соблюдении правил дорожного движения.

По окончанию мероприятия полицейские вручили папам и детям световозвращающие элементы и призвали родителей быть всегда примером для детей.

Служба информации:
Тел.: 8 /49624/ 2-70-15
E-mail: nedelka-klin@nedelka-klin.ru
41 (981) 27 октября 2022г.
nedelka-klin.ru

ПУГОВИЦА-«гирька» - царица полей

Очень часто при обработке своих деревенских огородов мы находим различные предметы из обихода наших предков. Сегодня хочется рассказать о частой находке – это пуговицы. Они свидетели важнейших событий далёкого прошлого нашего Отечества и отражают особенности культуры прошедших эпох.

Пуговица-«гирька» - царица полей - так её называют поисковики, она распространенная, если не сказать, самая частая находка, так как была в «обращении» до конца XVIII века. В средневековых русских поселениях пуговица пришивалась за ушко к одной стороне одежды, на второй стороне пришивалась петелька из тесьмы, она продевалась в петлю и соединение таким образом фиксировалось. Пуговицы такого же вида и размера находят по всем средневековым поселениям - от Новгорода до Белоруссии. Все такие пуговицы датируются в основном XIV-XV веками. Судя по письменным источникам, на Руси бытовали пуговицы более 40 различных типов, отличавшиеся по форме и технике изготовления.

Материалами для изготовления пуговиц в те далёкие времена служили золото, серебро, медные и оловянные сплавы, кость, дерево (в том числе обтянутое тканью), кожа, перламутр, жемчуг, поделочные и драгоценные камни, хрусталь и стекло. В быту чаще встречались сделанные из простых подручных материалов - кости и дерева. Значительную часть находок составляют литые пуговицы из медных и оловянисто-свинцовых сплавов с гравированным геометрическим орнаментом.

Пуговицы на кафтанах, носимые многими состоятельными людьми, были своеобразной «визитной карточкой» владельца и говорили окружающим не только о его богатстве и о веяниях моды. Количество, форма пуговиц, имевшиеся на них узоры и знаки, камни и жемчуг могли поведать о положении, заслугах, родовитости, близости к власти предержащим их владельца, о возможностях человека в коммерческих делах.

Но есть ещё и магическая природа пуговицы. Кроме основной функции (застегивать полы одежды), было у древних русских пуговиц и другое предназначение. Так сегодня вряд ли кто помнит, что в прошлом пуговица была одним из важных магических оберегов, призванных отпугивать враждебные человеку силы.

Наши предки считали ворот своей одежды очень важной деталью в мистическом плане: ведь самыми уязвимыми, самыми беззащитными по отношению к нечистой силе оказывались наиболее открытые части тела — шея и лицо. Злых духов нельзя было беспрепятственно пропускать к телу человека. В связи с этим первые пуговицы помещались на воротнике и рукавах и украшалась заговоренными узорами, призванными отгонять, отпугивать от владельцев одежды злых духов.

Также для этой цели в некоторые пуговицы помещали кусочек металла, дробину или круглый камешек, издававшие при движении приглушённый звук, отдалённо напоминающий звук бубенца или ботала. Именно способность издавать этот звук превращала такие пуговицы в обереги.

Магическая природа пуговицы определялась тремя способами: рисунками (узорами и т.п.) на пуговице, формой (например, форма яйца или жёлудя считается символом плодородия) и цветом пуговицы. Практически все древнерусские пуговицы «гирьки» имеют явно выраженное магическое значение, рисунки и орнаменты на них современники свободно расшифровывали и читали.

О символах на пуговичках-«гирьках»: наиболее характерные образцы такого орнамента – круг и концентрически расходящиеся окружности, квадрат, треугольник, «трилистник», точка и сочетание точек. Символика таких, общих для геометрических орнаментов, мотивов, как круг, крест, треугольник у разных народов оказывается одинаковой: они означают огонь, солнце, жизнь, землю. Эти символы корнями уходят в глубочайшую древность. Спираль или круг с точкой посередине – чаще всего встречающийся символ солнца. Это и понятно: солнечный свет отгоняет силы Мрака. Круг – ранний символ единства и бесконечности, знак абсолюта и совершенства. Движение по кругу означает возвращение к самому себе. Символический прообраз круга у славян и других народов – солнечный диск.

Треугольник (и, соответственно, число три) символизировал: рождение, жизнь и смерть; начало, середину и конец чего-либо; детство-зрелость – старость и триединое начало человека: духовное, телесное и душевное.

В заключении по поводу чистки пуговок-«гирек». Свои я мою мылом и зубной щёткой, под струей горячей воды. Химию не применяю, дабы не испортить.

Василий Кузьмин, фото автора

ОКТЯБРЬ культурный

Октябрь был насыщен культурными событиями в нашем округе. С самыми значимыми из них мы сегодня знакомим своих читателей.

ЮБИЛЕЙ Марины Цветаевой отметили «Эльфы»

8 октября Марине Цветаевой исполнилось бы 130 лет. Шевляковские «Эльфы» остаются верны цветаевской поэзии. Ежегодно в день рождения поэтессы, они собираются в библиотеке, чтобы слушать стихи и романсы в исполнении местных театралов.

Театр «Эльф» - это детище режиссера Галины Медведевой (Токаревой). У коллектива есть несколько наработанных программ. Местные гастроли им уже вполне по силам, вопрос в транспорте. Но в наше «коммерческое» время жители сельской местности не в состоянии нести такие расходы. Однако зрители вполне могут приехать в библиотеку. Помимо местных жителей, которые надо отметить, очень активны, приезжают гости и из Клина. Уютный зал библиотеки уже, быть может, несколько тесноват, но в тесноте – не в обиде. Конечно, для спектакля сценическое пространство маловато, но в случае чего они, что называется «исхитрятся». Замечательно уже то, что у сельчан есть вот этот, практически единственный очаг культуры.

Татьяна Кочеткова

ДЕНЬ поклонения годам и серебряных седин

День мудрости и жизненного опыта, зрелой красоты и душевной молодости, а также благодарности от детей и внуков. Именно такой праздник прошел в городе Высоковск в стенах городской библиотеки.

Творческую часть праздника подготовили работники библиотеки, звучали, стихи, поздравления для тех, у кого много детей и внуков. А вот Олег Спиридонов рассказал о своей большой коллекции фотографий по истории и о жителях Высоковска, а также посмотрели новый документальный фильм о Иване Ивановиче Рыбине. Иван Иванович Рыбин -настоящий Высоковец, гражданин своей страны, герой Великой Отечественной войны, прошедший её от начала и до Победы. Отличный спортсмен и педагог, любимец молодежи. А какая у него была зачаровывающая улыбка. Не хуже, чем у самого Юрия Гагарина. Конечно, его именем не называли в городе каждого родившегося мальчика. Но его имя носит Высоковский ФОК.

А вот музыкальную часть подготовили Евгений Виноградов, Раиса Дроздова и Олег Спиридонов. Звучали самые прекрасные шлягеры разных поколений.

И вскоре читальный зал превратился в веселую танцплощадку. Громкими аплодисментами все присутствующие благодарили вокалистов за каждую песню.

Завершилось мероприятие чаепитием со сладостями. И даже за накрытым столом Евгений Виноградов продолжал радовать присутствующих слушателей своим талантливым вокалом.

Василий Кузьмин, фото автора

ПОКРОВ Пресвятой Богородицы

Именно этому большому православному празднику был посвящен концерт, прошедший на сцене клуба «Майдановский». В программе выступили вокальный дуэт «Крушина» под руководством Юрия Крылова и танцевальный коллектив «Жерминаль» под руководством Елены Кульневой.

Покров – это один из самых почитаемых и любимых в русском народе осенних православных праздников. В народе говорят: «Покров – первое зазимье», «С утра – осень, после обеда зима». Но зимой пока не повеяло ни со сцены, ни с улицы. Наоборот, зрителей тепло встречали родными и любимыми песни, а также народными красочными танцами.

Покров Божией Матери – это её любовь к нам, именно она укрепляет нашу веру, помогает в бедах и несчастьях, осушает наши слёзы. А еще этот светлый праздник всегда совпадает с окончанием полевых работ и началом весёлых свадеб.

В исполнении ведущего концерта Алексея Заричного со сцены прозвучали стихи Сергея Новикова, Константина Зиновьева и самого ведущего. А в завершении зритель под громкие аплодисменты вручил вокалистам букеты цветов.

Василий Кузьмин, фото автора

КОНЦЕРТ на одном дыхании

В концертном зале Школы искусств имени П.И. Чайковского в приятной дружеской атмосфере состоялся праздничный концерт, приуроченный ко Дню музыки.

Это замечательное мероприятие было подготовлено учениками и педагогами школы. Есть поговорка что талант - это 2 % везения и 98 % труда, взлёта и падений. Участники и организаторы концерта выложились на все сто.

Зрители с первых минут погрузились в атмосферу праздника и наслаждались танцами, музыкой, пением, живописью и многими другими направлениями искусства, дающих возможность видеть, чувствовать, ощущать этот мир по-новому.

Еще в начале две дивные девчушки, как волшебной палочкой, перенесли нас от танца до фортепиано, от скрипки до музыкального мультика, от русского народного фольклора до хорового пения. Замечательным было так же выступление ребят, которые только поступили в школу искусств.

Концерт прошёл на одном дыхании.

Елена Галкина, фото автора

Служба информации:
Тел.: 8 /49624/ 2-70-15
E-mail: nedelka-klin@nedelka-klin.ru
41 (981) 27 октября 2022г.
nedelka-klin.ru

НАЗВАНО количество свободных вакансий в Подмосковье

Вице-губернатор Каклюгина сообщила о низком уровне безработицы в Подмосковье.

В Подмосковье сейчас остается множество открытых вакансий, никакого дефицита рабочих мест в регионе нет и не предвидится. На данный момент в Московской области открыто порядка 98 000 вакансий.

– В среднем на каждого безработного приходится пять свободных вакансий. Наиболее востребованы направления менеджмента, рабочих специальностей, легкой промышленности и делопроизводства, — рассказала вице-губернатор Московской области Ирина Каклюгина.

Как рассказали на эту тему в Министерстве социального развития региона добавили, что в Подмосковье проводится активная работа по развитию трудоустройства. Например, проходит переобучение. У людей появляется возможность в не самые долгие сроки получить новую и крайне востребованную профессию. Для этих целей в Подмосковье регулярно проходят масштабные ярмарки вакансий.

Как добавила Каклюгина, уровень безработицы в Московской области сейчас не превышает 0,5 процентов. Поиск новой работы для местных жителей тоже максимально упрощен. Для этого в регионе существует специальная услуга под названием «Ищу работу». В ней можно подать единственное электронное заявление, которое включает в себя сразу 8 услуг. Только за последнее время услугой воспользовались уже более 22 000 жителей.

Ранее стало известно, сегодня безработица в Подмосковье крайне низкая, сообщил губернатор региона Андрей Воробьев. Тем не менее задача, по его словам, — сделать так, чтобы условия труда были высокого уровня.

ПОДМОСКОВЬЕ вошло в число лидеров по экспорту пищевой продукции

Московская область входит в число лидеров среди регионов России по поставкам за рубеж готовой пищевой продукции. Растет спрос на отечественные продукты животноводства и растениеводства. Подмосковье экспортирует товары в 70 стран мира. Среди них - ведущая экономика мира.

– Китай - главный импортер продукции подмосковного агропромышленного комплекса. Львиная доля товаров проходит через Агрохаб «Селятино». Это ключевой центр по развитию экспортной инфраструктуры, который позволяет отправлять на Восток сотни тысяч тонн продукции Центрального федерального округа, – сообщил заместитель председателя правительства региона Георгий Филимонов.

Руководство Агрохаба тесно работает с правительством Московской области, получает субсидии, экспертную поддержку. Здесь функционируют холодильный комплекс мощностью 42 тысячи тонн, склады изотермического хранения на 20 000 тонн, 18 километров железнодорожных путей, контейнерные площадки, депо.

– В ближайших планах - третья очередь строительства, которая позволит увеличить мощности перевалки вдвое. Новые агроэкспрессы пойдут в Китай, Беларусь, Казахстан, Узбекистан, Азербайджан, Турцию, Иран, – добавил Георгий Филимонов.

ЖАЛУЙТЕСЬ Уполномоченному – и вам помогут

К Уполномоченному по защите прав предпринимателей обратилась фирма, осуществляющая предпринимательскую деятельность в городском округе Балашиха. Представитель заявителя жаловался на неоднократные отказы в выдаче разрешения на реконструкцию производственного здания. В рамках реконструкции предполагается сооружение перекрытия, разделяющего в горизонтальной плоскости часть здания, с целью организации бытового помещения для сотрудников.

Из документов, обосновывающих отказ в выдаче разрешения на реконструкцию, а также пояснений заявителя, Уполномоченным был сделан вывод о наличии признаков установления областным Министерством жилищной политики избыточных требований к пакету документов, представленных заявителем в составе проекта реконструкции.

Для всестороннего рассмотрения сложившейся ситуации бизнес-омбудсменом было принято решение о проведении заседания рабочей группы Экспертного совета при Уполномоченном по защите прав предпринимателей Московской области. К участию в заседании были приглашены представители заявителя и Министерства жилищной политики.

В ходе дискуссии Министерством была заявлена позиция об отсутствии намерения установления избыточных требований к проекту реконструкции, представленному заявителем. Представитель Министерства пояснил, что для исключения разногласий необходимо явным образом указать в проекте основания для определения заказчиком объема архитектурных и конструктивных решений.

По итогам заседания поручено Уполномоченному и Центру содействия строительству Московской области (ЦСС МО) осуществить сопровождение заявителя до получения им разрешения на реконструкцию. С целью реализации указанного решения в ЦСС МО состоялось совещание с участием представителя Уполномоченного, в рамках которого представителями Министерства заявителю было разъяснено какие именно сведения необходимо внести в текстовую часть проекта. Других замечаний к проектной документации не имеется. Определены сроки подачи заявления о выдаче разрешения на реконструкцию.

Вопросы, связанные с получением заявителем разрешения на реконструкцию, остаются на контроле Уполномоченного.

В Подмосковье строят ферму по производству овечьего и козьего молока

В Поселке Фролково Рузского городского округа идет строительство крестьянско-фермерского хозяйства «Рузская Нива». Уже завезли молочных овец остфризской породы, романовской мясомолочной породы, коз альпийской и зааненской породы.

– Три корпуса фермы уже построены, каждый вмещает 75-100 голов овец. Сейчас идет строительство еще одного корпуса и по мере размножения животных будут размещать на арендованных у администрации площадях рядом. Следующим летом построят еще 2-3 новых корпуса и так ежегодно. Со временем, когда у фермы появятся излишки молока, на территории появится собственная сыроварня, - рассказал курирующий Минсельхозпрод зампред Правительства Московской области Георгий Филимонов.

Сейчас для животных заготовили сено, ведут распашку участков. На территории планируют выращивать собственный ячмень, овес. На территории будут сажать корм для животных, заниматься их воспроизведением и продавать молоко и мясо. Таким образом, планируется, что ферма станет производством полного цикла.

Фермеры планируют, что ежегодно хозяйство будет увеличиваться на 200 голов овец, это основное направление развития фермы. Из-за большой продуктивности ввезенных пород (2-3 крупных ягненка за одну беременность), некоторым ягнятам не хватает материнского молока, поэтому ветеринары подкармливают малышей козьим молоком вручную, из детских сосок.

Для расширения производства крестьянско-фермерское хозяйство будет подавать заявку на получение субсидии для покупки техники, оборудования по производству сыра. Также фермеры готовят документы для участия в конкурсе на грант по развитию агротуризма: планируют строительство мини-гостиницы.

МОСКОВСКАЯ областная дума приняла закон о расширении программы «Подмосковные 10 гектаров». Теперь и Клин вошел

Московская областная дума приняла закон, который расширяет список муниципальных образований, в которых можно получить землю в безвозмездное пользование по программе «Подмосковные 10 гектаров», теперь количество муниципальных образований увеличилось с трех до 26, сообщает пресс-служба Министерства сельского хозяйства и продовольствия Подмосковья.

– Проект «Подмосковные 10 гектаров» действует с мая этого года. Изначально его реализация предусматривалась в трех пилотных округах: Серебряные Пруды, Шатура и Лотошино. За неполные полгода программа показала востребованность и эффективность. Уже выделено 13 земельных участков на общую площадь 566 га. Теперь землю на льготных условиях фермеры могут получить в 26 муниципальных образованиях региона, – сказал курирующий Минсельхозпрод зампред правительства Московской области Георгий Филимонов.

В числе муниципальных образований по-прежнему Серебряные Пруды, Шатура, Лотошино, а также 23 муниципальных образования в дальнем Подмосковье: городские округа Богородский, Волоколамский, Воскресенск, Дмитровский, Егорьевск, Зарайск, Истра, Кашира, **Клин**, Коломна, Луховицы, Можайский, Наро-Фоминский, Орехово-Зуевский, Павловский Посад, Рузский, Сергиево-Посадский, Серпухов, Солнечногорск, Ступино, Талдомский, Чехов, Шаховская.

Фермерам предоставляют землю в безвозмездное пользование на срок до 6 лет. Она может быть использована для разведения мелкого рогатого скота молочного и мясомолочного направления, а также под овощеводство, садоводство, пчеловодство, растениеводство.

Выбрать в бесплатное пользование земельный участок можно на интерактивной карте Геопортала Подмосковья, а заявку на получение земли подать дистанционно с помощью регионального портала Госуслуг.

ВНИМАНИЮ предпринимателей!

Согласно постановления Правительства Российской Федерации от 12.03.2022 № 353 «Об особенностях разрешительной деятельности в Российской Федерации в 2022 году» все лицензии на розничную продажу алкогольной продукции и на розничную продажу алкогольной продукции при оказании услуг общественного питания, сроки действия которых истекают (истекли) в период с 14.03.2022 по 31.12.2022 включительно, продляются автоматически на 1 (один) год.

Подача заявления на продление срока действия лицензии и оплата государственной пошлины не требуются. Информация о продлении срока действия лицензии отражена в государственном сводном реестре лицензий Федеральной службы по регулированию алкогольного рынка.

В Подмосковье открыли ферму для разведения насекомых, некоторых – для потребления в пищу

В Подмосковье на территории «Экодеревушки» Коломенского городского округа открыли ферму насекомых. В селе Парфентьево известный в регионе владелец улиточной и крокодиловой ферм – Сергей Балаев, расширяет владения. Теперь любители экзотики могут увидеть коллекцию гигантских живых пауков и выставку экзотических насекомых со всего мира.

- Благодаря необычному увлечению Сергея, в регионе создан центр притяжения туристов, где собраны уникальные насекомые, а также ряд экзотических животных. Для любителей деликатесных улиток на территории работает местный ресторан. Это очень интересный проект, который демонстрирует как могут развиваться частные фермерские хозяйства и быть востребованными, - отметил Министр сельского хозяйства и продовольствия Московской области Владислав Мурашов.

Бабочки, сверчки, колонии муравьев, несколько видов экзотических тараканов, гигантские кузнечики с размахом крыльев в несколько метров, богомолы и пауки – это неполный список новых жителей «Экодеревушки».

Насекомых разводят еще и на корм: животные с фермы с удовольствием лакомятся тараканами и сверчками. В недалеком будущем насекомые могут стать и частью рациона человека. В России уже работают несколько предприятий, которые выращивают насекомых на корм животным и производят из них продукты для человека – функциональное питание, протеиновые батончики и хлеб. На ферме насекомых также разводят личинок, богатых протеином, и не исключают, что это будет одним из направлений развития бизнеса.

– Сейчас наша задача научиться правильно размножать насекомых. Дело это не всегда простое, к примеру, яйца палочников должны лежать по 7-8 месяцев в земле, прежде чем появится потомство. После того, как мы освоим все нюансы, ферма не будет зависеть от поставок из-за границы, - рассказывает Сергей Балаев, владелец «Экодеревушки».

Так, по всей России Сергей разыскивает особый вид голубых крабов. Уникальную породу сейчас ввезти из-за границы нельзя, поэтому экземпляры скупают по всей стране у частных владельцев. А пока специально для экзотических крабов выстроили бассейн, где они будут жить. Приехать и увидеть своими глазами ферму насекомых, а также фермы крокодилов и улиток может любой желающий.

КУПИТЬ МАШИНУ С ПРОБЕГОМ В 9 ШАГОВ

Шаг 1. Определитесь с маркой и моделью автомобиля

Опирайтесь на свои предпочтения, имеющийся бюджет и цель, для которой будет использоваться машина.

Шаг 2. Изучите слабые стороны авто

Выбрав конкретную модель, изучите ее слабые стороны и обращайте на них внимание на осмотре.

Шаг 3. Поищите варианты на досках объявлений

Для поиска понравившейся модели можно использовать «Автокод Поиск», который показывает объявления со всех крупных досок таких, как «Авито», «Дром», «Авто.ру» и «Юла» и экономит много времени на подборе автомобиля.

При просмотре объявлений обращайте внимание на следующие моменты:

• Стоимость автомобиля. Если она намного ниже рыночной, у машины могут быть проблемы по технической или юридической части.

• Описание. Если об авто мало сказано или есть просьба «салонам не беспокоить», машину продает перекупщик. Лучше иметь дело с реальными собственниками или покупать авто у проверенных дилеров.

• Состояние салона. Если пробег указан небольшой, а салон ободранный, со следами прожогов и потертостей, насторожитесь. Скорее всего, пробег скрутили или машина использовалась в такси.

• Дата создания объявления. Если объявление висит давно, значит, покупателей что-то отталкивает. Возможно, авто сильно битое или имеет юридические проблемы.

Шаг 4. Свяжитесь с собственником

С родственниками, перекупщиками и другими посредниками дел лучше не иметь: они ничего не знают об автомобиле, который продают.

Если продавец неохотно дает информацию, грубит, неадекватно реагирует на ваши вопросы, прекращайте общение. Честный владелец ничего скрывать не станет.

Шаг 5. Пробейте авто по базам

Быстрее всего это сделать через сервис avtocod.ru. Отчет сформируется за 2 минуты, и в нем отобразится много данных: количество владельцев, ДТП, расчеты ремонтных работ, работа в каршеринге или такси, лизинг, залог, угон, неоплаченные штрафы, ограничения ГИБДД и др.

Просто вбиваете госномер или вин на главной странице сайта avtocod.ru, оплачиваете проверку и через несколько минут получаете полный отчет.

Шаг 6. Осмотр автомобиля

Осматривать машину лучше в светлое время суток и еще лучше – утром: увидите все недостатки кузова, проверите первый запуск мотора и успеете за день оформить покупку, если машина понравится.

Осмотр начните с проблемных мест, характерных для авто, затем проверьте кузов на следы коррозии, несовпадения оттенков, наличия вмятин и царапин. Можно взять с собой толщиномер и замерить толщину покрытия на разных участках. Если показания будут отличаться, машину перекрашивали после ДТП.

После этого проверьте VIN: он должен хорошо читаться, не быть затертым и перебитым. Символы вин-кода должны соответствовать тем, что указаны в документах на авто.

Также замерьте уровень масла, посмотрите, нет ли следов технических жидкостей и повреждений шлангов. При запуске мотора обратите внимание, как долго он прогревается и идет ли дым. Если дым черный, движок долго греется, агрегат неисправен.

В салоне проверьте, насколько продавлены сиденья и педаль газа. Если сильно, машина могла работать в такси.

Также можно заказать криминалистическую экспертизу. Если ГИБДД обнаружит подделку VIN-номера, машину изымут до выяснения обстоятельств. Услуга обойдется в 10-25 тыс. рублей.

Шаг 7. Проверьте документы

Внимательно проверьте ПТС, СТС и паспорт владельца авто. Все документы должны быть оригинальными. Не соглашайтесь на сделку по дубликатам или ксерокопиям.

Вин, номер двигателя, паспортные данные хозяина должны совпадать с указанными в документах на авто. При наличии несовпадений откажитесь от покупки, иначе не сможете поставить машину на учет.

Если покупаете тюнингованную машину, удостоверьтесь, что изменения узаконены и внесены в ПТС.

Шаг 8. Согласуйте цену

Она должна соответствовать реальному состоянию автомобиля и укладываться в ваш бюджет. Можно попросить скидку за обнаруженные неполадки, затраты на дорогу, если приехали на осмотр из другого города. Можно сказать, что согласны взять машину, но у вас есть только определенная сумма, меньшая, чем стоит авто, – возможно, продавец скинет ценник.

Шаг 9. Заполните договор купли-продажи

Если будете брать авто через несколько дней после осмотра, пробейте ее историю еще раз. Со дня первой проверки могут появиться штрафы или ограничения ГИБДД. Если проблем нет, приступайте к сделке.

Из документов понадобится: три бланка договора купли-продажи (для вас, продавца и ГИБДД); два бланка акта приема-передачи авто; паспорта – ваш и продавца; ПТС; СТС.

Все три экземпляра ДКП заполняются аккуратно синей пастой и четким почерком – лучше, если это сделает один человек. Недопустимы помарки, ошибки, расхождения в данных.

Цена автомобиля прописывается цифрами и прописью. Заверять документ не нужно, главное, чтобы все данные об авто и участниках сделки были занесены верно.

Обязательно распишитесь вместе с владельцем в договоре. Если будете заключать сделку с юрлицом (автосалон), продавец должен также поставить печать. Затем вам нужно внести записи в ПТС.

После этого передайте деньги. Лучше – переводом на карту: продавец не будет переживать о подлинности купюр, а у вас останется подтверждение оплаты. Затем подпишите акт приема-передачи.

Еще раз проверьте все документы, прежде чем расстаться с продавцом, и заберите машину.

Выбор и покупку можно значительно упростить, если обратиться к профессионалам. Удачи!

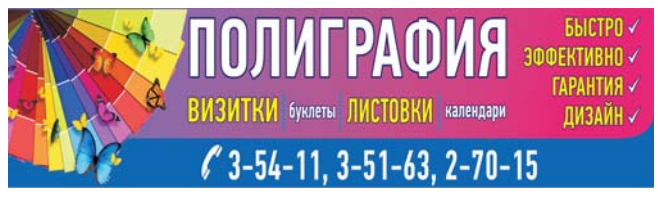

НиКи сеть магазинов

ПРИГЛАШАЕТ НА РАБОТУ:

ПРОДАВЦОВ ПРОДОВОЛЬСТВЕННЫХ ТОВАРОВ

График работы 2/2 недели

Стабильная зарплата, ежемесячные премии, дружный коллектив, трудоустройство, жильё.

8(906)040-21-31

НА ПИЩЕВОЕ ПРЕДПРИЯТИЕ

ТРЕБУЮТСЯ:

УБОРЩИЦА з/п 1 800р/смену

ПОСУДОМОЙКА з/п 1 800р/смену

ТЕХНОЛОГ ХЛЕБОБУЛОЧНОГО ПРОИЗВОДСТВА

з/п от 55 000р ПО РЕЗУЛЬТАТУ СОБЕСЕДОВАНИЯ

ОБЕД БЕСПЛАТНО

пос. Струбково, ул. Центральная, д. 2

ЗВОНИТЬ С 10:00 ДО 18:00

8(910)089-80-69

8(918)822-05-95

ПРОИЗВОДСТВЕННОМУ ПРЕДПРИЯТИЮ в г. Высоковске **ТРЕБУЮТСЯ:**

СВАРЩИКИ полуавтоматической сварки

(предоставляется отсрочка от частичной мобилизации в вооруженные силы РФ)

КОНТРОЛЕРЫ ОТК / КОЧЕГАРЫ

СЛЕСАРЬ-РЕМОНТНИК

Зарплата по результатам собеседования. Оформление по трудовому кодексу.

8-916-192-23-66 Сергей

ТРЕБУЮТСЯ (в г. Зеленоград)

ПРОЕКТИРОВЩИКИ

8-499-530-8310
8-985-769-8574

ОВ, ХС, ЭМ/ЭО, СС, А, СМ, КМ, КЖ, ГИП, ВК...
Включая 50 лет и выше. Возможна помощь иногородним.

Резюме: n.aksenova@ckto-promproekt.ru

В СТОЛОВУЮ СРОЧНО ТРЕБУЕТСЯ

ПОСУДОМОЙЩИЦА

график работы 5/2

8-926-150-29-67

КОНДИТЕРСКОЙ ФАБРИКЕ Сладкий орешек

ТРЕБУЮТСЯ

ОПЕРАТОР АВТОМАТИЧЕСКИХ И ПОЛУАВТОМАТИЧЕСКИХ СТАНКОВ И УСТАНОВОК
Техническое образование и опыт работы по наладке производственного оборудования от 1 года обязателен. Сменный график работы.
зарплата от 5 200 руб./за смену

ОПЕРАТОР ФАСОВОЧНОГО АППАРАТА
зарплата от 3 000 руб./ за смену

ОПЕРАТОР ПРОИЗВОДСТВЕННОГО УЧАСТКА
зарплата от 2 800 руб/ за смену

ЭЛЕКТРИК зарплата от 3 500 руб./ за смену.

СЛЕСАРЬ-РЕМОНТНИК
зарплата 54 000 руб., пятидневная рабочая неделя (выходные суббота и воскресенье)

КОНТРОЛЕР ОКК (с опытом работы), зарплата от 55 000 руб.

ТЕХНОЛОГ (опыт работы на аналогичной должности в пищевом производстве обязателен)

МЫ ПРЕДЛАГАЕМ:
Стабильную зарплату. Бесплатное питание. Сменный график работы (дневные и ночные смены). Оформление по ТК РФ.

ДОСТАВКА ИЗ:
г. Клин, Солнечногорск, Конаково, Высоковск

Собеседования проводятся с ПН - ЧТ в 09:30.

НАШ АДРЕС: г.о.Солнечногорск, д.Мелечкино, стр.123

Запись по телефонам: 8 985 881 71 83 8 495 228-01-42

НАКЛЕЙКИ с логотипом фирмы именные

на капот, двери и т.д. На Ваш вкус и выбор

8(49624)2-70-15

ШВЕЙНОМУ ПРОИЗВОДСТВУ

ТРЕБУЮТСЯ:

ШВЕИ

ТЕХНОЛОГ

НАДОМНИЦЫ

для изготовления одежды для кукол. Оплата сдельная

8(985)769-18-96

ПОЛИГРАФИЯ

ВИЗИТКИ буклеты ЛИСТОВКИ календари

БЫСТРО ✓ ЭФФЕКТИВНО ✓ ГАРАНТИЯ ✓ ДИЗАЙН ✓

8(49624)2-70-15

КЛИН ДОРОЖНОЕ РАДИО 90.6

СЛУШАЙТЕ НОВОСТИ ОТ ДОРОЖНОГО РАДИО КЛИН

ВМЕСТЕ В ПУТИ

90.6 FM

8(49624)2-70-16

реклама

Anker INDUSTRIAL GROUP

крупное современное производственное предприятие

ОТКРЫТЫЕ ВАКАНСИИ:

- **МАСТЕР СМЕНЫ**.....[з/п от 86 000 руб.]
- **КОНСТРУКТОР**.....[з/п от 97 000 руб.]
- **ОПЕРАТОР ЧПУ**.....[з/п от 69 000 руб.]
- **СТОЛЯР-СТАНОЧНИК**.....[з/п от 69 000 руб.]
- **ШЛИФОВЩИК ПО ДЕРЕВУ**.....[з/п от 69 000 руб.]
- **ОПЕРАТОР ЛИНИИ**.....[з/п от 69 000 руб.]
- **СЛЕСАРЬ-МЕХАНИК**.....[з/п от 69 000 руб.]
- **КОНТРОЛЕР ОТК**.....[з/п от 69 000 руб.]

Условия: оформление по ТК РФ, транспорт, льготное питание, достойная заработная плата, бесплатная спецодежда, инструменты.

Адрес: Дмитровский р-н, п. Никольское, вл.170, корпоративный транспорт из г. Клина, г. Солнечногорска, г. Зеленограда

8(985)510-37-79, 8(965)264-62-10 hr@anker-industry.com

ПАО "ХИМЛАБОРПРИБОР"

Объявляет набор персонала на следующие вакансии:

- **ВЫДУВАЛЬЩИК** СТЕКЛОИЗДЕЛИЙ (С ОБУЧЕНИЕМ)
- **ЗАМ. НАЧАЛЬНИКА** МЕХАНИЧЕСКОГО ЦЕХА
- **ИНЖЕНЕР–КОНСТРУКТОР**
- **ИНЖЕНЕР–ЛАБОРАНТ**
- **ИНЖЕНЕР–ЭНЕРГЕТИК**
- **МАСТЕР** ЭЛЕКТРОУЧАСТКА
- **НАЛАДЧИК** ТЕХНОЛОГИЧЕСКОГО ОБОРУДОВАНИЯ
- **ОПЕРАТОР** СТЕКЛОФОРМУЮЩИХ МАШИН
- **ОТЖИГАЛЬЩИК** СТЕКЛОИЗДЕЛИЙ
- **СБОРЩИК** ПРИБОРОВ ИЗ СТЕКЛА
- **СЛЕСАРЬ** МЕХАНОСБОРОЧНЫХ РАБОТ
- **СЛЕСАРЬ–САНТЕХНИК**
- **СТЕКЛОВАР** (С ОБУЧЕНИЕМ)
- **СТЕКЛОДУВ** (С ОБУЧЕНИЕМ)
- **ТОКАРЬ** ПО МЕТАЛЛУ
- **ФРЕЗЕРОВЩИК**
- **ШЛИФОВЩИК** СТЕКЛОИЗДЕЛИЙ
- **ЭЛЕКТРОМОНТЕР**

Оформление в соответствии с ТК РФ, полный соцпакет.

По вопросам трудоустройства обращаться по тел.:

г.Клин, ул.Папивина, 3 **2-24-04**

НЕДВИЖИМОСТЬ

• АН "ЗЕЛЕНЫЙ ГОРОД". Покупка. Продажа. Участки. Дома. Дачи. Квартиры. Комнаты. т. 8-499-490-47-01
• СРОЧНЫЙ выкуп вашей квартиры комнаты участка дома дачи 8-499-490-47-01
• СРОЧНЫЙ ВЫКУП НЕДВИЖИМОСТИ. Агентство АэНБИ. Покупка. Продажа. Аренда. Юридические услуги. www.aenbi.ru 8-915-023-0700

НЕДВИЖИМОСТЬ КУПЛЮ

• ДАЧУ 8-962-904-16-52
• ДОМ или часть дома, можно ветхий 8-962-904-16-52
• ДОМ, дачу, участок, т.8-499-490-47-01
• КВАРТИРУ, комнату, т.8-499-490-47-01
• СРОЧНЫЙ выкуп недвижимости 8-926-227-66-10
• УЧАСТОК 8-962-904-16-52

УСЛУГИ СТРОИТЕЛЬСТВО

• КРЫШИ любой сложности утепление сайдинг заборы доставка материалов, замер и расчет 8-903-748-44-63
• ПЕСОК ПГС, торф, навоз, земля - КАМАЗ, ЗИЛ,Юрий, т, 8-903-297-70-81

ПЕСОК, ПГС, Щебень, земля, торф. Тел: 8(926)600-8000

• РЕМОНТ квартир, 8977-101-09-58
• САЙДИНГ утепление, водосток, замер, доставка, 8903-748-44-63
• САНТЕХНИКА. ОТОПЛЕНИЕ. ВОДОСНАБЖЕНИЕ. КАНАЛИЗАЦИЯ. ЗАСОРЫ. 8-925-303-65-15
• СТРОИМ дома бани сайдинг любой сложности фундаменты заборы кирпичная кладка отделка любой сложности весь спектр услуг 8-903-288-65-37
• ТОРФ навоз, земля - ЗИЛ. Александр, т, 8-905-761-85-85

ЭКСКАВАТОР - погрузчик GCB, копка, планировка, гидромолот. Тел: 8(909)153-76-11

РАБОТА ТРЕБУЮТСЯ

• ГРУЗЧИКИ официальное трудоустройство полный рабочий день, з/п от 44т.р. 8999-810-12-96
• МЛАДШИЙ воспитатель и уборщица в детскую образовательную организацию, т. 2-71-66
• ОБТЯЖЧИКИ на металлические двери, 8-906-772-36-45
• СЛЕСАРЬ, слесарь-сборщик по металлу, ученик слесаря, мастер производственного цеха, водитель на грузовую машину кат. "С", работа в Клину, 8495-225-3813

УСЛУГИ РАЗНОЕ

• ПЕЧИ ремонт обсл. 89164405953
• ПИЛИМ деревья любой сложности удаляем пни, 8916-556-56-49
• РЕМОНТ и установка стиральных и посудомоечных машин 8-985-251-05-73
• РЕМОНТ холодильников и стиральных машин на дому. Гарантия. Выезд по району, 8906-550-0612

ПРОДАМ РАЗНОЕ

• ГАРАЖ Высоковск ГК Светофор: яма, бокс 75, 8-913-495-09-09
• ДРОВА березовые, колотые, т. 8-967-108-00-75
• ДРОВА колотые 8-906-036-04-88

КУПЛЮ РАЗНОЕ

• ВЫКУП авто битые или на запчасти, т, 8-965-310-00-99

АВТОКРАНЫ до 31 метра
АВТОВЫШКА до 22 метров
8-910-453-06-94

ВСЕ ЧАСТНЫЕ ОБЪЯВЛЕНИЯ ВЫ МОЖЕТЕ ПОДАТЬ В НАШЕМ ОФИСЕ ПО АДРЕСУ: ул. Лавровская дорога, дом 27б

ВО взрослой поликлинике № 1 Клинской больницы заработали новые маммограф и флюорограф

Во взрослой поликлинике № 1 Клинской больницы начали работу новые маммограф и флюорограф. Оборудование закуплено по поручению губернатора Московской области Андрея Воробьева в рамках национального проекта «Здравоохранение».

– Оснащение больниц и поликлиник современным диагностическим оборудованием одно из важных направлений в нашей работе. Это позволяет проводить более качественные исследования и повысить доступность медицинской помощи. Новые цифровые маммограф и флюорограф, поступившие в Клинскую больницу, отечественного производства и на их закупку и ремонт кабинетов было направлено более 28 млн рублей, – сказала Первый заместитель Председателя Правительства Московской области Светлана Стригункова.

В смену на новом цифровом маммографе планируется проводить 22 исследования, а на флюорографе - 40.

– Я регулярно прохожу диспансеризацию и по возрасту мне положено проходить маммографию. Сегодня я узнала, что можно пройти обследование на новом цифровом аппарате, который появился в нашей поликлинике. Очень радостно, что в нашем городе можно без проблем обследоваться на современном оборудовании, - сказала пациентка Мария Борисовна.

Пройти исследования можно по направлению участкового терапевта или узкопрофильного специалиста. Записаться на прием к врачу можно на региональном Портале государственных услуг uslugi.mosreg.ru или по номеру телефона: 122.

Отметим, что жительницам Московской области старше 40 лет и не проходившим исследование более двух лет, доступна самозапись на маммографическое исследование. Оформить ее можно на региональном Портале государственных услуг uslugi.mosreg.ru или по номеру телефона: 122.

225 врачей и фельдшеров работают в Подмосковье по программе «Земский доктор»

225 медицинских специалистов привлечено в сельскую местность Московского региона в 2022 году благодаря программе стимулирования - «Земский доктор».

– Программа "Земский доктор" призвана поддержать специалистов, которые приходят работать в сельскую местность. Ее участники получают единовременную денежную выплату: врачи - до 1,5 млн рублей, фельдшеры - до 750 000. Всего в этом году мы планируем привлечь 245 врачей и фельдшеров, - сообщила Светлана Стригункова, первый зампред правительства Московской области.

На реализацию программы выделено 226 млн рублей. Всего в регионе действует несколько стимулирующих проектов: «Земля врачам», «Социальная ипотека», компенсация аренды жилья и губернаторская доплата 32 000 для врачей-терапевтов.

ГУБЕРНАТОР Воробьев анонсировал новые премии для медиков Подмосковья

Дополнительные денежные выплаты получат отличившиеся врачи, фельдшеры и медсестры

Губернатор Московской области Андрей Воробьев сообщил о новых мерах поддержки медиков на совещании с руководящим составом регионального правительства и главами городских округов. Об этом сообщает пресс-служба губернатора и правительства Московской области.

– Хочу анонсировать мероприятие, которое касается системы здравоохранения, — это дополнительные премии «Подмосковный врач», «Подмосковный фельдшер», «Подмосковная медсестра/медбрат». Выплаты медикам, которые оказывают профессиональную помощь. Нами выделены средства для тех, кто работает давно, успешно и профессионально. Прошу доходчиво объяснять, что, как и кому причитается. Мы слышали этот запрос от врачей, он естественен, и поэтому должны его реализовать, — сказал Андрей Воробьев.

Ежегодные премии начнут вручать уже с этого года. Определен перечень из 12 наиболее востребованных в Московской области медицинских должностей.

Премию «Подмосковный врач» могут получить участковые терапевты и педиатры, врачи общей практики, офтальмологи, неврологи, оториноларингологи, акушеры-гинекологи, кардиологи, врачи скорой медицинской помощи. Всего учреждено 100 выплат по 180 000 рублей.

На 30 премий «Подмосковный фельдшер» могут претендовать фельдшеры скорой и неотложной медицинской помощи. Размер — 120 000 рублей.

На такую же сумму могут рассчитывать медицинские сестры и братья, в том числе по специализациям медсестра / медбрат врача общей практики (семейного врача), медсестра палатная (постовая) / медбрат палатный (постовой), медсестра / медбрат перевязочной, медсестра / медбрат процедурной, медсестра участковая / медбрат участковый. Каждый год для них будут выделяться 20 премий «Подмосковная медсестра/медбрат».

Денежные поощрения могут получить медработники лечебных организаций, подведомственных министерству здравоохранения Московской области, которые успешно пройдут оценочные процедуры. Важное условие — они должны трудиться по основному месту работы не менее чем на 1,0 полную ставку в должности, включенной в перечень должностей. Кроме того, стаж должен составлять минимум 10 лет (в том числе стаж работы в должности, включенной в перечень должностей, не менее 5 лет).

Оценочные процедуры включают 3 этапа:

1) теоретический экзамен в виде компьютерного тестирования;

2) оценка профессиональных навыков путем выполнения практических действий, в том числе с использованием симуляционного оборудования (тренажеров и (или) манекенов), которая будет проводиться в симуляционном центре МОНИКИ;

3) решение ситуационных задач по специальности.

Победители будут определены решением экспертной комиссии, в которую войдут главные внештатные специалисты Минздрава Московской области.

Подать заявление с приложенными к нему документами медработники могут с 17 октября по 20 ноября (в последующие годы — с 1 июля по 15 августа). Врачи это могут сделать в МОНИКИ им. М. Ф. Владимирского (электронная почта — podmoskovnyi@mosreg.ru). Средний медицинский персонал — в Московском областном медицинском колледже № 1» (mz_momk1_sestra@mosreg.ru).

Служба информации:
Тел.: 8 /49624/ 2-70-15
E-mail: nedelka-klin@nedelka-klin.ru
41 (981) 27 октября 2022г.
nedelka-klin.ru

ЕЖЕГОДНО 22 октября отмечается Международный день заикающихся людей

Заикание — это серьезное нарушение работы речевого аппарата человека. На сегодняшний день в мире более одного процента всего населения страдает от такой проблемы. В связи с этим событием логопеды отделения медицинской реабилитации РДКБ РНИМУ им. Н.И. Пирогова Минздрава России Марина Владимировна Прожега и Инесса Маратовна Тимерханова рассказали о том, как лечить эту речевую особенность, и порекомендовали основные методы ее профилактики.

ЗАИКАНИЕ — ЭТО БОЛЕЗНЬ?

Это нарушение темпа и ритма речи, которое обусловлено судорожным состоянием мышц речевого аппарата. Проблема противодействия такой речевой особенности с древних времен привлекала внимание ученых, которые в разное время и с разных позиций (физиологических, медицинских, психологических, педагогических) изучали механизмы заикания, причины его возникновения, особенности проявления и возможности преодоления. Многообразие взглядов на сущность речевого дефекта позволяет утверждать, что заикание представляет собой сложное психофизическое расстройство.

ПОЧЕМУ ВОЗНИКАЕТ ЗАИКАНИЕ?

Причины возникновения заикания условно можно разделить на предрасполагающие и вызывающие. Предрасполагающие причины ослабляют нервную систему ребенка, создают неблагоприятные условия, которые могут привести к «сбоям» в ее работе. К таким факторам относятся:

- органическое поражение мозга в различные периоды развития ребенка под влиянием многих вредных факторов;
- внутриутробные и родовые травмы;
- постнатальные (то есть возникшие после рождения) — инфекционные, травматические и другие нарушения при детских заболеваниях;
- наследственный фактор.

По данным ряда ученых эта речевая особенность нередко возникает при переучивании леворукости на праворукость. Ускоренный темп речевого развития также является риском для появления заикания, когда проявляется значительное несоответствие между высоким уровнем развития устной речи и недостаточной координацией между речевым дыханием, голосом и артикуляцией. Этому фактору чаще всего подвержены дети от двух до четырех лет. Общая ослабленность ребенка, вызванная частыми и тяжело протекающими заболеваниями, неблагоприятные условия семейного и речевого воспитания могут также стать причиной срыва нормальной работы нервной системы и фактором возникновения проблемы.

К вызывающим причинам обычно относят психотравмы, после которых возможно появление заикания. Дети дошкольного возраста подвержены бурным эмоциональным реакциям больше, чем взрослые, поэтому причиной острого психического травмирования детей может быть испуг, вызванный животным, транспортной аварией, явлением природы, зрелищным мероприятием.

НАСКОЛЬКО РАСПРОСТРАНЕНА ПРОБЛЕМА ЗАИКАНИЯ У ДЕТЕЙ?

В настоящее время приводятся разные цифры, характеризующие количество страдающих заиканием детей, — от 1 до 5%. Причем среди мальчиков заикание встречается в четыре раза чаще, чем среди девочек.

МОЖНО ЛИ ВЫЛЕЧИТЬ РЕБЕНКА САМОСТОЯТЕЛЬНО?

Сложность симптоматики речевого нарушения подразумевает, что требуется комплексный подход к его терапии. Лечение этой проблемы должно проводиться различными специалистами, которые осуществляют психологическое, педагогическое и лечебное воздействие на различные стороны психофизического состояния ребенка. Реализация такого подхода предусматривает тесное взаимодействие врача, логопеда, психолога и логоритмиста. Цели их совместной работы:

- устранение или ослабление судорог и расстройств голоса, дыхания и моторики;
- оздоровление и укрепление нервной системы и всего организма в целом;
- избавление заикающегося от негативного отношения к своему речевому дефекту, от психологических комплексов.

К КАКОМУ СПЕЦИАЛИСТУ ПРИ ЗАИКАНИИ НЕОБХОДИМО ОБРАТИТЬСЯ В ПЕРВУЮ ОЧЕРЕДЬ?

Первый специалист, к которому часто идут родители заикающегося ребенка, - участковый педиатр. В зависимости от вида проблемы он дает направление к узкоспециализированному врачу: к неврологу или психотерапевту.

При первых проявлениях заикания следует обращаться в специализированную речевую клинику или центр. Именно там работают дефектологи и логопеды, занимающиеся нарушением плавности речи. Специалисты способны подобрать правильную схему коррекции и оказать комплексную помощь.

ЕСЛИ РЕБЕНОК НАЧАЛ ЗАИКАТЬСЯ, КАК СРОЧНО СТОИТ ОБРАТИТЬСЯ ЗА ПОМОЩЬЮ?

К специалисту необходимо обратиться, как только вы заметили признаки заикания у ребенка. О начальной стадии формирования речевого дефекта говорит следующее:

- ребенок произносит добавочные звуки, например, «и-мама», «а-дом»;
- в начале предложения он повторяет первые слоги или слова полностью;
- испытывает серьезные трудности перед началом фразы;
- делает паузы в середине слова или предложения;
- мышцы лица и шеи заметно напряжены;
- голос неожиданно то поднимается, то понижается во время речи;
- ребенок отказывается говорить без видимой причины.

КАКИЕ МЕТОДЫ ЛЕЧЕНИЯ ЭТОГО РЕЧЕВОГО НАРУШЕНИЯ СУЩЕСТВУЮТ?

Формат лечения заикания выбирают с учетом возраста ребенка и тяжести нарушения. Для коррекции могут быть использованы следующие методы:

- работа с психотерапевтом;
- занятия с логопедом;
- физиотерапия;
- рефлексотерапия;
- медикаментозное лечение;
- массаж и ЛФК.

Для достижения более эффективного результата часто комбинируют несколько методик. Продолжительность работы зависит от конкретной ситуации.

В КАКОМ ВОЗРАСТЕ ЭФФЕКТИВНЕЕ ЛЕЧИТЬ ЗАИКАНИЕ?

Чем раньше начать коррекцию, тем лучше будет ее результат, так как преодоление заикания с возрастом становится сложнее вследствие укрепления навыков неправильной речи и сопутствующих нарушений.

КАКИЕ МЕТОДЫ ПРОФИЛАКТИКИ СУЩЕСТВУЮТ?

С самого раннего возраста в развитии речевой функции у ребенка большую роль играет активное подражание речи родителей и других взрослых.

В первую очередь речь окружающих людей должна быть правильной, неторопливой и отчетливой.

Приведем основные рекомендации, которые помогут избежать появления заикания:

- не допускать ускоренной речи ребенка. Излишняя торопливость малыша говорит о его сильной возбудимости, что может привести к развитию нарушения;
- исключить любые стрессы, психические травмы, сильные эмоциональные проявления (включая бурные всплески радости);
- избегать любых конфликтов среди родителей, либо сделать так, чтобы ребенок не был их свидетелем;
- исключить строгие наказания ребенка, запугивание и ни в коем случае не применять к нему меры физического воздействия;
- не форсировать речевое развитие детей. Важно соизмерять нагрузки с возрастом ребенка. Помните о том, что в дошкольный период речевые возможности достаточно ограничены, поэтому не нужно перегружать детей слишком сложными словами или же требовать от них заучивать длинные стихотворения;
- обязательное участие родителей в развитии малыша. Если в семье не принято читать ребенку, просить его пересказывать услышанное, поправлять его, когда он говорит неправильно (максимально корректно), то у таких детей наблюдается отсталость в речевом развитии;
- не перегружать ребенка в эмоциональном плане походами в кинотеатр, цирк и другие развлекательные учреждения. Объясняется это тем, что под впечатлением от увиденного малыш начинает бурно делиться эмоциями. Ребенок запинается, пытается быстро что-то сказать, глотает звуки. Появившиеся запинки в речи могут закрепиться и перейти в постоянные.

ВСЕМИРНЫЙ день борьбы с полиомиелитом

Ежегодно 24 октября отмечается Всемирный день борьбы с полиомиелитом. Это контагиозное заболевание с широким спектром симптомов: от лихорадки до ассиметричных парезов и параличей по всему телу. Однако благодаря совместной работе мирового врачебного сообщества на сегодняшний день большинство стран мира считаются свободными от полиомиелита. О том, чем опасно это заболевание, в каких формах оно может протекать, и какое существует лечение, нам рассказал Максим Игоревич Козырев, врач педиатрического диагностического отделения РДКБ РНИМУ им. Н.И. Пирогова Минздрава России.

КАКИЕ СИМПТОМЫ У ПОЛИОМИЕЛИТА?

Полиомиелит без поражения центральной нервной системы протекает в двух формах, которые при этом являются наиболее опасными в эпидемиологическом плане:

- инапаррантная (в виде вирусоносительства);
- абортивная — болезнь протекает по типу неспецифического заболевания с лихорадкой и дисфункцией кишечника с благоприятным исходом.

Течение полиомиелита с поражением центральной нервной системы развивается в виде двух форм:

- непаралитическая форма проявляется в виде головной боли, многократной рвоты и присоединении менингеальных симптомов (светобоязнь, тошнота, ригидность затылочных мышц, у грудных детей отмечается выбухание родничка). Также существует ряд симптомов, которые сможет определить и оценить только врач (симптомы Брудзинского, Кернига, Гиллена);
- при паралитической форме типичным является поражение вирусом крупных двигательных клеток — мотонейронов, расположенных в сером веществе передних рогов спинного мозга и ядрах двигательных черепно-мозговых нервов в стволе головного мозга. Частичное повреждение мотонейронов или полная гибель их приводит к развитию вялых парезов или параличей мышц лица, туловища, конечностей. Мозаичность поражения нервных клеток находит своё клиническое отражение в ассиметричном беспорядочном распределении парезов.

Заболевание начинается остро, с повышенной температуры и общей интоксикации. Дети вялы, капризны, теряют аппетит, плохо спят. В течение первых дней к симптомам добавляются головные боли, иногда рвота, боли в конечностях, шее, спине. Важным симптомом является подёргивание или вздрагивание отдельных мышечных групп — по окончании препаралитического периода в этих мышцах в первую очередь появляются парезы и параличи.

КАК ИМ МОЖНО ЗАРАЗИТЬСЯ?

Источник инфекции — больной человек или вирусовыделитель. Естественная восприимчивость к возбудителю заболевания низкая: только у 1% инфицированных развивается паралитическая форма болезни. Заражение происходит воздушно-капельным или фекально-оральным путем при употреблении загрязненных продуктов или воды. Переносчиками инфекции обычно служат мухи. Полиомиелитом, вызванным диким полиовирусом, болеют непривитые лица любого возраста, но преимущественно дети до одного года.

КАК ЧАСТО ДЕТИ БОЛЕЮТ ПОЛИОМИЕЛИТОМ?

В настоящее время благодаря массовой вакцинации против этого заболевания все страны мира, кроме Нигерии, Индии, Пакистана и Афганистана, сертифицированы как зоны, свободные от полиомиелита. Чаще всего болеют непривитые дети в возрасте до десяти лет, больше половины заболевших приходится на детей до четырех лет.

Насколько опасно это заболевание?

Заболевание крайне опасно ввиду непредсказуемости течения какой-либо его формы: возможен летальный исход или глубокая инвалидизация. В связи с поражением продолговатого мозга, диафрагмы, межреберных мышц имеет место развитие острой дыхательной недостаточности. Поздними осложнениями полиомиелита могут быть сколиоз, контрактуры, мышечные атрофии, обусловленные поражением ядер черепно-мозговых нервов или передних рогов спинного мозга.

КАК ЕГО ДИАГНОСТИРУЮТ?

Предварительный диагноз устанавливается на основании эпидемиологических, клинических данных (вялые, асимметричные параличи преимущественно нижних конечностей, развивающиеся сразу после лихорадочного периода). Окончательный диагноз — после вирусологического (выделение вируса и его идентификация) и инструментального (электронейромиография, ЭНМГ) подтверждения признаков переднерогового поражения.

КАКИЕ МЕТОДЫ ТЕРАПИИ СУЩЕСТВУЮТ?

Специфического лечения нет. Вылечить заболевание невозможно, но наука продвинулась вперед в реабилитации таких больных. Возможность восстановления определяется степенью выраженности двигательных нарушений.

СУЩЕСТВУЕТ ЛИ СПЕЦИФИЧЕСКАЯ ПРОФИЛАКТИКА ЗАБОЛЕВАНИЯ?

Два типа вакцины используются во всём мире для борьбы с полиомиелитом. Они оба создают иммунитет к заболеванию, эффективно блокируют передачу от человека к человеку дикого полиовируса, тем самым защищая как отдельных реципиентов, так и более широкое сообщество (так называемый коллективный иммунитет). Инактивированная вакцина содержит вирус полиомиелита, убитый формалином. Живая полиомиелитная вакцина представляет из себя живой ослабленный вирус, она вводится перорально, стимулирует помимо гуморального ещё и тканевой иммунитет. Это позволяет не только защитить самого ребёнка, но и предотвращает циркуляцию вируса в окружающей среде. Живой вакциной детей иммунизируют, начиная с шестимесячного возраста, обязательным условием при этом является предварительное двукратное прививание данного ребёнка инактивированной вакциной.

Материалы полос подготовлены пресс-службой РНИМУ имени Н.И. Пирогова Минздрава России специально для газеты «Клинская Неделя»

Служба информации:
Тел.: 8 /49624/ 2-70-15
E-mail: nedelka-klin@nedelka-klin.ru
41 (981) 27 октября 2022г.
nedelka-klin.ru

ИСТОРИЯ клинских улиц

Уж сколько раз любители клинской истории обращались к этой теме, сколько раз, в пылу споров, ломали свои копья, однако и сегодня снова и снова возвращаются к ней. По-иному, видно, и быть не должно. Ведь жизнь в городе не стоит на месте, и он постоянно меняется, расширяясь в своих границах. И эти изменения происходят, буквально, на наших глазах. Вроде бы совсем недавно въездной знак, со стороны Москвы, стоял на повороте в Клин-9, а сегодня уже передал свои обязанности собрату. И теперь тот встречает усталых путников на повороте в селение – Борозда. И если сто лет назад наш городишко обходился тремя десятками своих улочек, то сегодня эта цифра перевалила, аж, за две сотни. Попробуй разберись в них!

То ли дело в былые времена известного клинского фотографа – Василия Беликова. Тут уж краеведов не остановить. Вот, например, как один из них, обрисовывал старые домики наших дедушек, бабушек и прабабушек в своей книге «От снимка к снимку»: «И разве не жаль, что сегодня уже не ощутишь их в том, можно сказать, «патриархальном виде», Не увидишь на Садовой резных наличников и весёлых светёлок. Не поваляешься на Талицкой на душистом сене, вдыхая его запахи, вперемешку с ароматом цветущего укропа. Не полюбуешься на Зарецкой красной боровинкой и жёлтой антоновкой, рассыпанной за оградой ветхого штакетника, и не посидишь, наконец, в подворотне приземистой избушки, слушая, до звона в ушах, непривычную тишину.

А в наше время и говорить нечего – «всё изменилось в мгновение – нового не перечесть...» Но разве можно забыть милые цветаевские домишки, «разве их время стирает, не сокрушаясь подчас, прошлое не исчезает, если живёт оно в нас».

И если в Вас, уважаемый читатель, проснулась хоть малая потребность побывать в том дореволюционном Клину и мысленно пройтись по Купеческой и Поповской, Дворянской и Московскому шоссе, Воскресенской и Скорбященской, а затем заглянуть на Петербургскую, Мозылевскую, Сычевскую и другие улочки Клина, вот тогда... нет, не пугайтесь, но вы заболеете той удивительно томной ностальгией, которая присуща всем краеведам.

И кто знает, насколько серьёзной окажется та загадочная болезнь. Вполне возможно, что вы сразу броситесь к пыльным залежам архивных справок или с пристальным вниманием обратитесь к дремлющим фолиантам. Ведь, в истории клинских улиц интересна каждая зацепка, каждая справочка, ну, например, как эта, именуемая Постановлением Клинского УИК № 44, от 26 июня 1924 г.

И тогда тот ценный листок нам подскажет, что именно в ту пору в Клину были переименованы следующие улицы:

1. Скорбященская и Волоколамское шоссе – в Литейную
2. Сычевская – в улицу Карла Маркса
3. Мозылевская 1 и Волоколамская слобода – в

Большую Октябрьскую

4. Мозылевская 2 – в Малую Октябрьскую
5. Соболевская слобода и Сосновский переулок – в Лесную улицу
6. Конфетная улица и Ново-Талицкая – в Сестрорецкую
7. Слобода Глинского, Стеклянная – в улицу 1 мая
8. Орловский переулок (от Крестьянской улицы) – в Стекольный переулок
9. Болотный переулок – в Школьную улицу
10. Петроградская улица – в Ленинградскую

Здесь необходимо отметить, что старые названия центральных клинских улиц сменились на новые чуть раньше – в первый год после революции. Об этом можно судить уже по Постановлению, от 8 апреля 1919 года: «О назначении ответственных по очистке от грязи и навоза с тротуаров и мостовых». В нём указывалось, что за уборку Площади 1 мая (на бывшей Полевой улице), Красноармейской и улицы Большевиков отвечает – тов. Ермаков, улицы Театральной (бывшего Семейного переулка) и улицы имени Ворошилова – Быковский, ул. Красной (бывшей Поповской) – Башилов, ул. Крестьянской (бывшей Дворянской) – Чтецов, Советской площади (бывшей Соборной) – Песков, Петроградской (бывшей Петербургской) – Терентьев и так далее.

Тогда же Протоколом № 6 от 22 апреля 1919 года Уездного Исполкома сообщалось, что «в городе сложное положение, так как он завален нечистотами. В особо тяжёлом положении больница. Не хватает рабочих рук и слабые лошади, из-за отсутствия кормов. Назначить заведующим обозом Вдовушкина».

Да, уважаемые читатели, не так уж всё ладно складывалось тогда на улицах нашего города. К тому же и по численности жителей в ту пору он не дотягивал до 10 000. Правда, за тридцать лет до этого, во - времена П. И. Чайковского клинчан в городе пребывало ещё меньше. Об этом Владимир Холодковский в своей книге «Дом в Клину» сообщал так: «К моменту появления здесь П. И. Чайковского, Клин представлял собой уездный городок с населением около 5 000 душ, не сохранивший никаких исторических достопримечательностей и не имевший никакого промышленного значения. Это был захолустный мещанский город лавочников и трактирщиков, кустарей, извозчиков, огородников. Если чем и славился Клин времён Чайковского, то разве только знаменитыми клинскими огурцами».

К сожалению, Владимир Вениаминович не был знаком с развитием промышленности тех лет в нашем уезде. А если бы наоборот? Вот тогда... Он бы точно изменил своё мнение по этому вопросу. Но об этом мы поговорим в следующий раз, продолжая наше путешествие по клинским улицам.

Владимир Тасин

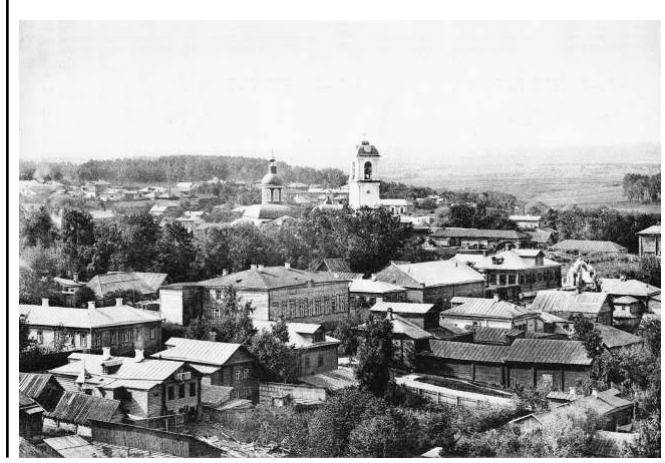

ФУТБОЛ

ЦЕЛЬ достигнута!

Чемпионский состав «Химика Юниора» /фото vk.com/fchimikjunior

Команда «Химик Юниор» досрочно стала победителем своей лиги в первенстве Московской области. Решающий шаг был сделан на выезде – в городском округе Одинцово.

22 октября. «Витязь СШ Старый городок» (Одинцово) - «Химик Юниор» 0:8 (0:1)

0:1 – Дударев (45, с пенальти), 0:2 – Дударев (50), 0:3 – Дударев (58, с пенальти), 0:4 – Дударев (66), 0:5 – Пикалов (73), 0:6 - Рязанов (83), 0:7 – Мартиросян (87), 0:8 – Рязанов (90)

В первом тайме клинские футболистов заставили изрядно понервничать своих болельщиков, в большом количестве приехавших поддержать команду. Моментов было создано немало, но мяч упрямо не шел в ворота. Особенно запомнился промах Евгения Григорьева, с метра пробившего мимо. Как и положено, в непростой ситуации роль лидера на себя взял капитан и лучший бомбардир «Химика Юниора» Алексей Дударев. На 45-й минуте он вошел в штрафную соперника и на нем защитник нарушил правила. Алексей реализовал пенальти, после чего с плеч наших игроков будто бы свалилась гора. Во втором тайме они устроили круговерть у ворот хозяев. Дударев забил еще три мяча подряд и довел свой бомбардирский список до 34-х голов в сезоне. Последующие результативные удары клинчане наносили практически из вратарской площадки.

За тур до окончания первенства «Химик Юнио» стали недосягаем для преследователей из Можайска. Празднование большой победы началось прямо на поле.

22 октября. «СШ Клин» - «Чайка» (Королев) 2:0 (1:0)

1:0 – Агафонов (21), 2:0 – Наварнов (61)

«СШ Клин» заканчивает сезон молодежным составом. И у юных игроков получается побеждать и исправно набирать очки.

	лига «Б-1»	и	в	н	п	м	о
1	**«Химик Юниор» (Клин)**	**23**	**17**	**2**	**4**	**72 - 22**	**53**
2	«Можайск»	23	15	3	5	54 - 23	48
3	ФК «Дмитров ДЗРТИ»	23	14	3	6	47 - 26	45
4	«Торпедо» (Наро-Фоминск)	21	12	3	6	46 - 32	39
5	ФК «Истра»	23	11	5	7	55 - 41	38
6	ФК «Лобня»	23	11	4	8	44 - 34	37
7	**«СШ Клин»**	**23**	**11**	**3**	**9**	**48 - 36**	**36**
8	«КСШОР Зоркий» (Красногорск)	23	11	1	11	69 - 54	34
9	«Чайка» (Королев)	23	8	5	10	40 - 37	29
10	ФК «Щелково»	23	7	3	13	36 - 60	24
11	«СШ Одинцово»	23	6	2	15	40 - 50	20
12	«Витязь СШ Старый городок» (Одинцово)	23	6	0	17	27 - 84	18
13	ФК «Солнечногорск»	22	2	0	20	22 - 101	6

Анонс.
29 октября. Закрытие сезона.
«СШ Клин» - «Торпедо» (Наро-Фоминск).
Стадион «Строитель». Начало в 14:00.

ДАЙДЖЕСТ

НОВОСТИ спорта короткой строкой

С 16 по 19 октября в Оренбурге проходили всероссийские соревнования по каратэ «Европа-Азия 2022».

В турнире приняло участие более 1000 спортсменов из 23 регионов России, а также представители Казахстана. Пятеро воспитанников школы единоборств «Лидер» взошли на пьедестал почета. Медали высшего достоинства в дисциплине ката завоевали Мария Зотова и Константин Сутягин, серебро у Полины Котляровой и Валерия Белых, бронза у Дарьи Туляковой.

С 19 по 22 октября в Коломне состоялись межрегиональные соревнования по шорт-треку среди юниоров и юниорок 18-19 лет. За победу боролись более 100 спортсменов из Краснодарского края, Нижегородской, Пензенской, Смоленской, Ярославской, Московской областей и города Москвы. Дарья Краснокутская победила во всех личных стартах. В составе сборной Московской области в женской эстафете на 3000 метров первое место заняли Анастасия и Дарья Краснокутские, Амина Зубарева.

23 октября в шахматно-шашечном клубе проводилось первенство городского округа Клин по международным шашкам в блице. Соревновались 10 человек по швейцарской системе. Первое место занял Максим Жадобин, второе - Ася Жадобина, третье - Софья Саркисян.

23 октября в Слободе были сыграны матчи 2-го тура открытого первенства городского округа Клин по волейболу: «Вектор» (Дмитров) - «Сенеж» (Солнечногорск) 1:3, «Спас-Заулок» - «Волок» (Волоколамск) 1:3, «50+» - «Слобода» 0:3, «Викинг» - «СВ» 2:3, «Родина» (Солнечногорск) - «Поварово» 0:3, «Динамо» - «Высоковск» 3:1.

11 ноября стартует чемпионат Клина по мини-футболу. Ожидается, что в нем выступит 31 команда. Участники будут разбиты на 4 лиги. В сильнейшей лиге «А» - 7 команд.

Шашист Максим Жадобин (в центре) /фото vk.com

У ТЕЛЕВИЗОРА

КЛИНЧАНЕ в РПЛ и КХЛ

Воронежский «Факел» с Кириллом Сусловым в составе не проигрывает в РПЛ уже 6 матчей подряд.

Для новичка лиги – это достижение. Впрочем, серия могла прерваться в домашней игре с «Ростовом». Суслов вышел на эту встречу на позиции центрального защитника. На 40-й минуте хозяева попали в сложную ситуацию – у них был удален игрок. Н на последних секундах тайма воронежцы получили шанс открыть счет. Суслов откликнулся на верховую передачу и головой в падении пробил в угол. Вратарь ростовчан Песьяков парировал удар. Во втором тайме гостям удалось забить мяч. В этом эпизоде Суслов не успел подстраховать партнеров. Однако в концовке воронежцы пошли ва-банк и с пенальти сравняли счет – 1:1.

20 октября в матче с «Салаватом Юлаевым» отличился Игорь Гераськин. «Северсталь» в Череповце проигрывала в третьем периоде - 2:5. У гостей был удален игрок, и на площадку на реализацию большинства вышел наш земляк. Свой разящий бросок Гераськин нанес из правого круга вбрасывания. Шайба прошла в домик вратарю. Потом «Северсталь» забила еще один гол и была близка к тому, чтобы спасти матч, но все-таки проиграла - 4:5. Теперь на счету Гераськина 3 заброшенные шайбы и 8 передач в 22 играх.

Клинская прокуратура разъясняет

СОЦИАЛЬНЫЕ гарантии мобилизованным гражданам и членам их семей

В соответствии с постановлением Губернатора Московской области от 05.10.2022 № 317-ПГ «О социальной поддержке граждан Российской Федерации, призванных Военным комиссариатом Московской области и призывными комиссиями по мобилизации граждан в Московской области на военную службу по мобилизации в Вооруженные Силы Российской Федерации, граждан Российской Федерации, заключивших контракт о добровольном содействии в выполнении задач, возложенных на Вооруженные Силы Российской Федерации, а также членов их семей» гражданам Российской Федерации, призванным Военным комиссариатом Московской области и призывными комиссиями по мобилизации граждан в Московской области на военную службу по мобилизации в Вооруженные Силы Российской Федерации в соответствии с Указом Президента Российской Федерации от 21.09.2022 № 647 «Об объявлении частичной мобилизации в Российской Федерации», имеющим статус военнослужащих, проходящим военную службу в Вооруженных Силах Российской Федерации по контракту, и гражданам Российской Федерации, заключившим контракт о добровольном содействии в выполнении задач, возложенных на Вооруженные Силы Российской Федерации, имеющим место жительства в Московской области, предусмотрена выплата единовременной материальной помощи в размере 200 000 рублей.

Кроме того, постановлением Губернатора Московской области от 05.10.2022 № 317-ПГ семьям мобилизованных граждан установлена мера социальной поддержки в виде: предоставления права на внеочередное зачисление детей в государственную образовательную организацию, реализующую программу дошкольного образования; освобождение от платы, взимаемой за присмотр и уход за ребенком в государственных образовательных организациях Московской области, реализующих программы дошкольного образования; предоставления бесплатного двухразового горячего питания (завтрак, обед) обучающимся 5-11 классов в государственных образовательных организациях Московской области; предоставления бесплатного одноразового горячего питания (обед) обучающимся 1-4 классов в государственных образовательных организациях Московской области.

Федеральным законом от 07.10.2022 № 377-ФЗ «Об особенностях исполнения обязательств по кредитным договорам (договорам займа) лицами, призванными на военную службу по мобилизации в Вооруженные Силы Российской Федерации, лицами, принимающими участие в специальной военной операции, а также членами их семей и о внесении изменений в отдельные законодательные акты Российской Федерации» для военнослужащих и членов их семей предусмотрены льготы при исполнении обязанностей по кредитному договору.

Старший помощник Клинского городского прокурора С.А. Моргунова

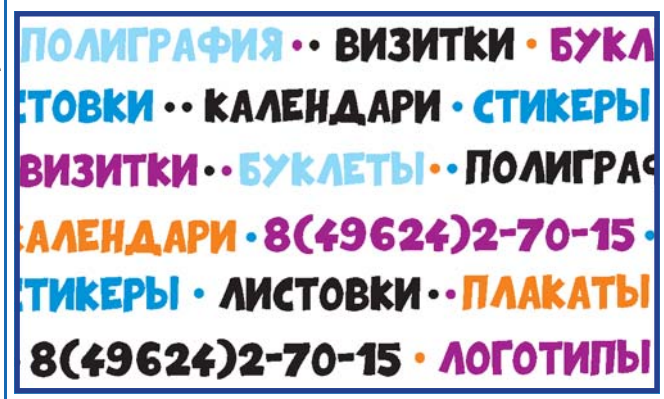

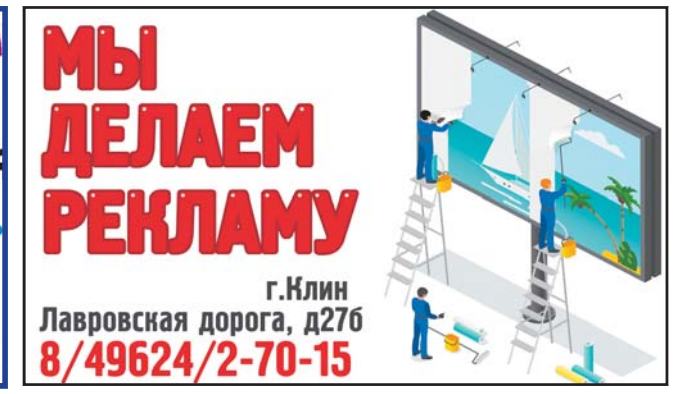

Адрес редакции и издателя: 141600, Московская область, г. Клин, ул. Лавровская Дорога, 27б. Справки по телефонам 8(49624)3-51-63, 8(49624)2-51-70
E-mail: nedelka-klin@nedelka-klin.ru
Электронная версия газеты доступна на www.nedelka-klin.ru.

Газета зарегистрирована в Управлении Федеральной службы по надзору в сфере связи, информационных технологий и массовых коммуникаций по Центральному федеральному округу за ПИ № ТУ50-02232.
Учредитель – ООО «ВИКО ПЛЮС».
Главный редактор Ярмак О. В.

Тираж 10 000 экз.
Отпечатано в филиале ОАО «ПФОП» «Волоколамская типография»
Адрес: 143600, М.О., г. Волоколамск, ул. Парковая, 9.
Заказ №3561-22
Время подписания в печать: по графику -18.30, фактически - 18.30 26.10.2022
Периодичность: 1 раз в неделю

16+

За содержание рекламных объявлений и номера телефонов ответственность несут рекламодатели. Мнение автора может не совпадать с позицией редакции. Рукописи не рецензируются и не возвращаются. Перепечатка материалов только с разрешения редакции. Цена свободная.

Выпуск издания осуществлён при финансовой поддержке Министерства цифрового развития, связи и массовых коммуникаций Российской Федерации.

Материалы под рубрикой «Реклама» публикуются на коммерческой основе.