3
ноября
2022

№42(982)

Издается с 2003 года

Клинская Неделя

Еженедельная информационно-рекламная газета

Береги лес: прочёл сам – передай другому

БИЗНЕС 6

Лечение станет доступнее

В Подмосковье инвестируют в производство медицинских изделий для больных сахарным диабетом

БИЗНЕС 6

Повышается уровень импортозамещенияв медицине

Подмосковная компания начала выпуск анализаторов для исследования крови

НОВЫЙ ЭТАП РАЗВИТИЯ КЛИНСКОГО ПРЕДПРИНИМАТЕЛЬСТВА

В округе планируется создание современнейшего технопарка

БИЗНЕС

5

Служба информации:
Тел.: 8 /49624/ 2-70-15
E-mail: nedelka-klin@nedelka-klin.ru
42 (982) 3 ноября 2022г.
nedelka-klin.ru

ВЫСТАВКА завораживает своей уникальностью и красотой

В Выставочном зале имени Ю.В. Карапаева продолжает работу большая художественная выставка под названием «Вознесение». На суд зрителя свои работы выставили два творческих человека, резьба по дереву и пейзаж – это Александр Петрович Шлягин, а портреты животных - Константин Валерьевич Щербаков.

Иконы, вырезанные из различных пород деревьев, завораживают своей уникальной красотой, объёмом и душевной теплотой. Именно Александр Шлягин, сумел увидеть и воссоздать в дереве портреты православных святых. Пейзажи Александра Петровича переносят зрителя, то в золотую осень, то в слякотную весну, то в солнечное утро.

На выставке также мастер класс продемонстрировали юные ученики и последователи Александра Петровича Шлягина, именно их детские поделки, составили часть экспозиции.

Про работы Константина Валерьевича Щербакова наша газета уже писала ранее. Они удивляют красотой портретов различных животных, собак всевозможных пород, лошадей, волков и другой дикой и домашней фауны.

Выставка будет радовать своих зрителей до 15 ноября, так что время пролетит быстро, не откладывайте в долгий ящик и посмотрите эти прекрасные творческие работы.

Василий Кузьмин, фото автора

ЮБИЛЕЮ Людмилы Гурченко - посвящается

Захватывающий концерт с полным аншлагом прошел на сцене Майдановского клуба. В юбилей Людмилы Гурченко программа была посвящена биографии и творчеству - этой любимой народом актрисы.

Именно Нона Гришаева по аккомпанемент эстрадно-симфонического оркестра под управлением Андрея Балина пела песни, которые когда-то пела Людмила Гурченко, а письма, присланные Людмиле Марковне, читал актёр театра и кино Андрей Лобачевский.

Есть параллели и в жизненных обстоятельствах, и в творчестве, как, впрочем, есть и внешнее сходство. Когда Нона Гришаева пробовалась на роль Людмилы Марковны в сериале и примеряла ее костюм, то старейшие костюмеры «Мосфильма» ей шепнули: «Вы единственная артистка, которая вошла в Люсино платье». Всё, что написано в книгах Людмилы Гурченко, Нона Валентиновна озвучила и спела со сцены от ее лица. Их судьбы очень схожи. Их объединяет и то, что они обе с Украины, и то, что обе пережили очень длительное отсутствие работы. И еще точек соприкосновения очень много.

Со слов Ноны Гришаевой, «работа над «Люсей» - это абсолютный праздник души. Я была очень расстроена, когда меня не утвердили на роль Гурченко в кино. Мне казалось, что только я должна это играть. Это моя роль. И когда я получила предложение создать ее образ в спектакле, то подумала: «Господи, наконец-то! Моя любовь меня нашла». Любимая актриса с детства. Меня всегда, еще с детства, сравнивали с ней, и я всю жизнь на нее равнялась. Мне казалось, если уж

и быть актрисой, то только такой универсальной, как она. Гурченко могла и петь, и танцевать, причем блистательно, могла быть и драматической, и характерной актрисой. Я все время получаю предложения сыграть именно роли Людмилы Марковны. Они меня буквально преследуют. В Театре Вахтангова играю Корин в «Мадемуазель Нитуш», репетирую Клару в «Соломенной шляпке». Плюс играю Тамару в «Пяти вечерах» в своем театре. И еще был мюзикл «Зубастая няня», где я играла маму-козу. Кстати, всю жизнь пою песни Гурченко. Ее потрясающая манера исполнения, проникновенное актерское пение – это вершина, к которой я всегда стремилась. И жанр мюзикла, который я бесконечно люблю, Людмила Марковна очень любила и горела желанием в нем работать».

Со сцены звучали песни, которые до глубины души трогали души зрителя, и поклонники одарили актёров и музыкантов аплодисментами и цветами.

Василий Кузьмин, фото автора

БРОСИТЬ вызов себе и победить!

22 октября в центральной библиотеке я посетила недавно отрывшийся Киноклуб. Основала этот клуб Ирина Егорова, а идея возникла у них совместно с подругой Виленой, кстати, многодетной мамой. Сначала встречались в кафе, потом их приютила центральная библиотека, которая стремится привлекать к себе молодежь и делает это весьма успешно.

Члены клуба - очень разные люди, в основном женщины, каждая со своими интересами, но все стремятся к саморазвитию и самореализации. Вот такой настрой у этих уже вполне (или еще не совсем) состоявшихся молодых и перспективных представительниц прекрасного пола, у многих из которых уже и семьи есть, и дети. На своих встречах они разбирают художественные и научно-популярные произведения, способствующие пониманию себя и окружающего мира.

В этот раз объектом их разбора стала книга китайского автора Джиа Джианг «А я тебя нет! Как не бояться отказ и идти к своей цели». Каждая примеряет на себя авторские события, проводит параллель с аналогичными ситуациями в собственной жизни и делится с окружающими уже своим личным опытом. Опыт у всех разный, зависящий и от количества прожитых лет (а им от 20 до 40), от рода деятельности, типа темперамента, воспитания и т.д. Среди них уже есть специалисты, которые могут распространять свой личный опыт и за пределы Киноклуба.

У молодежи свой язык, они более приспособлены к современной жизни, у них больше возможностей для самореализации, и это замечательно. Я же узнала новое для себя часто произносимое слово «челлендж», которое означает «вызов». Бросить вызов себе, преодолеть трудности - вот это и есть, наверное, то главное, что объединяет этих клинчанок. Это и есть тот самый клуб встреч с интересными людьми, где каждый интересен сам по себе. Где у каждого есть свои проекты, которые он желал бы реализовать. И если ваши желания сходны с ними, вы можете прийти в Киноклуб. Вполне возможно, что это именно ваш клуб.

Татьяна Кочеткова

Клинская прокуратура информирует

НАКАЗАНЫ учреждения соцзащиты

Клинской городской прокуратурой проведена проверка исполнения законодательства в сфере обеспечения антитеррористической защищенности в деятельности ГБУ СО МИ «КЦСОР Клинский» и ГБСУСО МО «Пансионат «Клинский», по результатам которой в деятельности указанных организаций выявлены нарушения законодательства.

В этой связи, директорам ГБУ СО МИ «КЦСОР Клинский» и ГБСУСО МО «Пансионат «Клинский» внесены представления об устранении нарушений федерального законодательства, по результатам рассмотрения которых нарушения устранены, виновные должностные лица привлечены к дисциплинарной ответственности.

Вопросы соблюдения хозяйствующими субъектами требований законодательства об антитеррористической защищенности находятся на постоянном контроле Клинской городской прокуратуры.

Заместитель городского прокурора А.В. Сарафанов

ПОЛИЦИЯ

В Клину полицейские раскрыли кражу личного имущества

В Дежурную часть ОМВД России по г.о. Клин поступило заявление от 22-летнего местного жителя о краже ноутбука из квартиры дома в Клин-9. Общая сумма материального ущерба составила 89 000 рублей.

В результате оперативно-розыскных мероприятий сотрудниками уголовного розыска по подозрению в совершении преступления задержан 42-летний местный житель. Злоумышленник, находясь в гостях, совершил кражу имущества.

По данному факту следователем Следственного Отдела ОМВД возбуждено уголовное дело по признакам преступления, предусмотренного ст. 158 Уголовного кодекса Российской Федерации.

Подозреваемому избрана мера пресечения в виде подписки о невыезде и надлежащем поведении.

Пресс-служба ОМВД России по г. о. Клин Н.А. Полякова

ПОДВЕДЕНЫ итоги конкурса «Мои родители работают в полиции»

В ОМВД России по городскому округу Клин полицейские и члены Общественного совета при ОМВД подвели итоги Всероссийского конкурса рисунков «Мои родители работают в полиции», приуроченного к 60-летию со Дня образования органов предварительного следствия в системе МВД России.

Участниками конкурса стали дети в возрасте от 6 до 12 лет. Все работы, представленные на конкурс, получились интересными и заслуживающими внимания. Ребята творчески подошли к раскрытию темы и постарались через свои произведения передать любовь к родителям, которые проходят службу в разных подразделениях полиции.

В ходе голосования были выбраны лучшие работы в трех возрастных категориях: в категории от 6 до 8 лет победил рисунок Павленко Богдана, в категории от 9 до 11 лет – рисунок Феногеновой Анастасии и в возрасте от 12 до 14 лет – работа Шадриной Алисы.

Работы победителей будут направлены в ГУ МВД России по Московской области для участия во втором этапе конкурса.

Пресс-служба ОМВД России по г.о. Клин Н.А. Полякова

ПОЖАРНЫЕ

КОМУ-ТО помешала машина соседа

Отдел надзорной деятельности и профилактической работы по г. о. Клин сообщает, что на территории округа за неделю с 17 по 25 октября 2022 года произошло 13 пожаров.

Так, 17 октября произошел пожар в частном доме по адресу: д. Боблово д. 26. В результате частный дом и хозпостройка сгорели и разобраны полностью. Предположительная причина пожара - неосторожность при топке печи.

19 октября полностью сгорел автомобиль Mitsubishi Outlander, 2011 г.в. на участке 42 СНТ Раздолье. Предположительная причина пожара - занесение источника огня неустановленными лицами.

В этот же день произошел пожар в садовом доме по адресу: д. Покровка, СНТ Вагонник-2, уч. №108. В результате пожара садовый дом выгорел изнутри и обгорел снаружи по всей площади, кровля частично обрушилась. Предположительная причина пожара - неисправность печного оборудования.

20 октября выгорел по всей площади частный дом по адресу: д. Головково, д.29. Предположительная причина пожара - короткое замыкание электропроводки.

На следующий день его судьбу повторил дачный дом в п. Решоткино, СНТ «Рассвет» д.8А. Причина пожара устанавливается.

Так же пока неизвестна причина пожара, произошедшего 23 ноября в кафе «Бек» по адресу: Ленинградское шоссе, 55А. В результате пожара выгорело помещение тандырной.

В полдень 23 октября произошел пожар в садовом доме и сарае по адресу: д. Папивино, СНТ «Лесная дача» 20-я линия уч.№ 22 и 19-я линия уч. №15. В результате пожара и садовый дом, и сарай выгорели изнутри, кровля обрушилась по всей площади. Предположительная причина пожара - занесение источника огня неустановленными лицами.

Этой же ночью сгорели сарай и баня по адресу: д. Исаково, СНТ «Удача», уч. 228. Предположительная причина пожара - короткое замыкание электропроводки.

Вечером 25 октября произошло возгорание рулонов с обувной кожей во втором цеху на площади 10 м^2 в АО «Паритет» (Лавровская дорога, 31/1). Причина пожара устанавливается.

А уже ночью сгорел дачный дом на участке 248 в СНТ «Химки» д. Ямуга. Предположительная причина пожара - короткое замыкание электропроводки.

За прошедшую неделю было осуществлено 3 выезда на тушение мусора.

ГИБДД

СОТРУДНИКИ ОГИБДД в гостях у слабовидящих

В преддверии «Международного дня белой трости» сотрудники ОГИБДД по городскому округу Клин пришли к слабовидящим людям в реабилитационный центр для инвалидов «Импульс».

Во время своего посещения сотрудники объяснили, как правильно вести себя на дороге, напомнили о необходимости пристегиваться ремнями безопасности в транспортных средствах, рассказали о скрытых опасностях на дороге - "дорожных ловушках" и как правильно их избежать. Они также рассказали об использовании световозвращающих элементов на одежде (нашивки на верхней одежде, элементы на сумках), позволяющих заметить

пешехода в темное время суток.

В конце встречи сотрудники подарили всем участникам мероприятия световозвращающие элементы.

Служба информации:
Тел.: 8 /49624/ 2-70-15
E-mail: nedelka-klin@nedelka-klin.ru
42 (982) 3 ноября 2022г.
nedelka-klin.ru

УХОДЯЩАЯ история клинского купечества

Буквально за два дня в рамках «благоустройства» улицы Чайковского был снесен последний старинный деревянный дом № 22/2 купцов Кузнецовых. Для многих клинчан он запомнился как Дом учителя зеленого цвета, а в последнее время там находились профсоюз Управления образования и Комбинат школьного питания.

Дом на улице Чайковского /фото автора

Теперь на этом месте планируется сделать стоянку для автомобилей и всё это делается в рамках расширения улицы Чайковского.

Автор данной статьи поговорил с родственниками купцов Тябликовых, Кузнецовых и Орловых, от которых удалось узнать немного из истории этого дома.

Итак, на втором этаже этого дома жили четыре сестры Кузнецовы – Анна, Вера, Любовь, Надежда и один из пяти братьев Алексей. Их мама - Софья Герасимовна - была цыганкой, и чтобы взять её замуж, купец Андрей Кузнецов заплатил в табор большой выкуп.

Всего в семье Кузнецовых - Софьи и Андрея - было 4 дочери и 5 сыновей. Одна из дочерей - Анна вышла замуж за Николая Васильевича Орлова, владельца стекольного завода, получившего позже название «Химлаборприбор». Другая, Вера вышла замуж за Аркадия Анисимовича Тябликова, владельца кирпичного завода. Сын Алексея Кузнецова (брата Веры) – Владимир дружил с Любочкой Тябликовой (дочерью Веры и Аркадия Тябликовых). Именно Любочка со своим родным братом часто бывала в зелёном доме Кузнецовых, и они были свидетелями праздничных гуляний, когда приезжали в Клин гости из цыганского табора. В большом зале «зелёного» дома пели и танцевали. И он же, Владимир Алексеевич Кузнецов, прошёл всю Великую Отечественную войну и вернулся с наградами и многочисленными ранениями. До войны он тоже попал под репрессии и вернулся в дом, стоящий рядом с Домом учителя, там тоже жили Кузнецовы.

Но вернемся к семье Веры и Аркадия Тябликовых. Молодая семья после венчания, состоявшегося в 1914 году, переезжает в большой красно-коричневый кирпичный дом на улице Ново-Ямская, он находился напротив современного здания отделения полиции. Они заняли половину второго этажа, а на другой половине жила семья старшего брата - Василия Анисимовича Тябликова.

Аркадий Анисимович Тябликов, Вера Андреевна (дочь Андрея Кузнецова) и сын Борис (1914 г. р.) /фото из архива Ирины Тябликовой

Приблизительно в середине 1920-х годов Вера и Аркадий с детьми жили в кирпичном доме на Ново-Ямской. Тогда шла большая волна раскулачивания. И предвидя развитие событий после 1917 года, Аркадий заготавливает сруб для дома. И вот Аркадий также попал под репрессии. Он был заключён в тюрьму, ныне это здание рядом с храмом Патриарха Тихона (Тихона Задонского) на улице Спортивная. Аркадия Анисимовича там сильно били и пытали, чтобы он сознался, где спрятал капитал и золото. Так ничего от него не добившись, его отпустили совершенно больным. Свояк Николай Васильевич Орлов (женатый на сестре Веры - Анне), возил его на лечение в Москву, но спасти Аркадия не удалось – он умер.

Репрессии также коснулись Веры Андреевны Тябликовой и её детей. Их всех ночью выгнали на улицу, а потом погрузили, как скот, в телячьи вагоны и отправили в Сибирь. Служанка Аграфена Григорьевна в момент ареста сумела взять шкатулку с драгоценностями и последовала за ними в ссылку. Продавая эти ценности, она подкармливала и детей, и Веру Андреевну, всю жизнь называя её барыней.

Семью Веры Андреевны Тябликовой спас Николай Васильевич Орлов. Он много хлопотал, пытаясь вернуть Веру Андреевну и детей из суровой ссылки. В конце концов, Николай Васильевич остановил работу стекольного завода, тем самым вынудив большевиков выполнить его требования и вернуть в Клин семью Тябликовых, успевших к тому времени доехать до Новосибирска.

Из заранее заготовленного Аркадием сруба дома рабочие кирпичного завода для семьи своего хозяина отстроили новый дом. Именно в нём и поселилась Вера Андреевна Тябликова с детьми. Этот дом № 28(30) не сохранился, сейчас на этом месте спортзал МВД. Он стоял рядом с ныне сохранившимся кирпичным двухэтажным домом на Ново-Ямской.

Несколько слов о детях Веры Андреевны и Аркадия Анисимовича Тябликовых. Старший сын Борис Аркадьевич стал кадровым военным и погиб на Курской дуге, его могила находится под городом Орёл. Младший сын Валентин Аркадьевич прошёл всю Великую Отечественную войну, брал Берлин и вернулся с боевыми наградами. Дочь Любовь Аркадьевна занималась спортом, была очень активной, на параде на Красной площади участвовала в спортивно-гимнастической композиции. Находясь на самом верху, она отчетливо видела И.В. Сталина стоящего на мавзолее. Самое удивительное для неё – это то, что он был рыжеволосый и небольшого роста.

Несмотря на то, что семья и отец пострадали от советской власти, она всегда считала, что эта власть много сделала для народа.

Именно Ирина Тябликова поделилась фотографиями и воспоминаниями своей бабушки (Любови Аркадьевны) о жизни Веры Андреевны и Аркадия Анисимовича.

Василий Кузьмин

Снесен последний старинный деревянный дом № 22/2 купцов Кузнецовых /фото автора

СОВРЕМЕННОМУ бизнесу – современные инструменты

Мультифункциональные парки, состоящие из комплексов сегмента lightindustrial, сегодня являются одним из самых перспективных объектов для инвестиционных вложений. Обусловлено это в первую очередь их многоформатностью, интересной самому широкому бизнес-сообществу – от крупных компаний до индивидуальных предпринимателей. Подмосковье сейчас только начинает осваивать данный тип индустриальных парков, и региональное Министерство инвестиций, промышленности и науки оказывает всем начинаниям этого направления самое активное содействие. В частности, инвесторам, работающим в формате лайт-индастриал с нынешнего года предоставляются льготные кредиты сроком на семь лет в объеме до 500 млн рублей.

Строительство такого мультифункционального парка в настоящий момент начинается в городском округе Клин. Одним из его инвесторов и застройщиков выступает клинская предпринимательница Ольга Решетова. Сегодня она – наш собеседник.

– Ольга Александровна, одно из главных преимуществ любого индустриального или технопарка – это максимально удобное месторасположение.

– Земельный участок формируемого сейчас парка, естественно, очень удобно расположен в смысле транспортных и логистических потоков.

Он находится на окраине Западного микрорайона города Клина – в зоне плотной жилой и промышленной застройки. Рядом проходят федеральные автомобильные трассы А-108 (Московское большое кольцо) и М-11 «Нева» (новая скоростная магистраль между Москвой и Санкт-Петербургом). Совсем недалеко также проходят трасса М-10 (Ленинградское шоссе) и Октябрьская железная дорога. А до МКАДа – всего 65 километров.

– Я правильно понимаю, что этот проект рассматривается как имеющий региональное значение?

– Конечно. Мы создаем новые условия для развития подмосковного предпринимательства на основе современных технологий бизнеса и с использованием таких конкурентных инструментов как оперативность, мобильность, сокращенное «плечо» доставки.

Но и для города Клина наш проект будет иметь немаловажное значение. Это и расширение инфраструктуры окраинного Западного микрорайона, и создание новых рабочих мест, и увеличение налоговых поступлений в муниципальный бюджет.

– Сейчас многое упирается в оформление разрешающей документации.

– Земельный участок имеет площадь десять гектаров и находится в частной собственности. Областное Министерство сельского хозяйства и продовольствия Московской области одобрило перевод участка из категории земель сельхозназначения в категорию земель населенных пунктов с отнесением к зоне «многофункциональная общественно-деловая». Комитетом по архитектуре и градостроительству Московской области также одобрено внесение соответствующих изменений в Генеральный план городского округа Клин.

– А как обстоят дела с энергообеспечением и доступом к магистральным инженерным сетям?

– С этим никаких проблем нет. У нас уже есть договора об осуществлении технологического присоединения к электрическим сетям и сетям газораспределения с ПАО «Московская объединенная электросетевая компания» и филиалом АО «Мособлгаз» Северо-Запад – «Красногорскмежрайгаз».

Однако для парка требуются большие мощности, и мы надеемся, что областное правительство поможет нам в решении этого вопроса.

– Территория парка будет разбита на функциональные площадки?

– Да, и у нас их будет три. Основу составят одно- и двухэтажные корпуса различного назначения – торгового, офисного, складского, производственного.

У нас уже есть договоренности о размещении в

торговой зоне гипермаркета федеральной розничной сети «Магнит», магазина «Белорусские продукты» и сетевого ресторана быстрого питания – изначально это был McDonald's, но теперь, видимо, его место займет «Вкусно - и точка».

Еще одним ключевым резидентом станет садовый центр группы компаний «Русский огород». Его основную часть составит площадка открытого грунта с прозрачным навесом. Здесь будет все, что требуется для владельцев загородных коттеджей и дачных домов, садоводов и огородников. Это деревья, кустарники, саженцы, рассада, семена, клубни, а также различный агротехнический инвентарь.

Добавлю, что строительство планируемой на территории парка торговой зоны вполне можно будет завершить в течение года.

– А что будет представлять из себя складской комплекс парка?

– Это будет современный логистический центр общей площадью 50 000 м^2 с морозильно-складской зоной на 25 000 «квадратов». Тут будет производиться хранение товаров и сырья, сортировка, упаковка, комплектование партий по заказу клиентов. Большой интерес в этом плане уже выразили несколько крупных логистических компаний. А в производственной зоне будут размещены мощности по выпуску товарной упаковки и поддонов.

Отдельно отмечу, что складская недвижимость – очень востребованный и быстроразвивающийся сегмент рынка.

– А какие еще компании готовы стать вашим якорными резидентами?

– Отмечу две компании.

Во-первых, это группа «Продо» – один из ведущих российских производителей продуктов питания из мяса птицы, колбасных изделий, мясных деликатесов и полуфабрикатов. «Продо» очень заинтересовал наш проект холодильно-морозильного склада, особенно с учетом того, что в состав холдинга входит «Мясокомбинат Клинский».

Во-вторых, это пивоваренный холдинг ABInBevEfes. В Клину располагается один из самых больших его заводов, заезд на который большегрузного транспорта сильно ограничен по причине неразвитости дорожной сети. В нашем парке Клинский пивзавод может получить отличную погрузочную площадку и тем самым качественно улучшить свою логистику.

– Какова приблизительная стоимость проекта?

– Его ориентировочная стоимость составляет 2,5-3 млрд рублей. Для поэтапной реализации проекта мы предполагаем привлечь как средства частных инвесторов, так и заемные банковские средства. И у нас, к слову, уже имеются хорошие партнерские контакт с Промсвязьбанком. Но мы уверены, что наш проект вызовет очень большой интерес именно у инвесторов, причем не только у московских и подмосковных, но и у бизнесменов из соседних регионов.

Мы, в свою очередь, приглашаем всех желающих инвесторов принять участие в реализации данного проекта. Кстати, девелоперы дают очень благоприятные прогнозы: по их оценкам, период выхода на полную окупаемость и начало получения прибыли займет не более 2,5-3 лет.

– Желаем удачи в реализации всех ваших планов и проектов.

Служба информации:
Тел.: 8 /49624/ 2-70-15
E-mail: nedelka-klin@nedelka-klin.ru
42 (982) 3 ноября 2022г.
nedelka-klin.ru

ИНВЕСТОР вложит более миллиарда рублей в производство медицинских изделий для больных сахарным диабетом в Подмосковье

Компания «Диаконт» реализует инвестиционный проект по производству тест-полосок, глюкометров, глюкозных датчиков и инсулиновых помп для мониторирования уровня сахара в крови, предназначенных для больных сахарным диабетом. При содействии Корпорации развития Московской области (КРМО) предприятие запустит выпуск медицинских изделий на территории городского округа Королев в январе 2023 года. На первом этапе на предприятии будет создано около 20 рабочих мест, в перспективе компания планирует увеличение штата до 500 человек.

– Общий объем инвестиций в реализацию проекта составит более миллиарда рублей. На первом этапе инвестор построит цех по производству тест-полосок. На втором этапе планируется запуск цеха по производству глюкометров, датчиков биосенсоров глюкозы и инсулиновых помп. Новое производство будет оснащено современным высокотехнологичным оборудованием, которое позволит выпускать до 300 млн упаковок продукции в год, - рассказала заместитель председателя правительства – министр инвестиций, промышленности и науки Московской области Екатерина Зиновьева.

Компания «Диаконт» ведет научно-исследовательскую работу и занимается производством медицинских изделий для больных сахарным диабетом более двадцати лет. Методику определения глюкозы, которая легла в основу создания тест-полосок и глюкометров, предназначенных для определения уровня сахара в крови, основатели компании разработали совместно с сотрудниками кафедры МГУ и Пущинским научным центром биологических исследований РАН в 2003 году. Небольшое производство компании «Диаконт» уже сейчас работает в Королеве и выпускает до 15 тысяч упаковок готовой продукции в год. Новое предприятие позволит увеличить мощности в десятки раз.

– У нашей компании всегда было небольшое производство в России и основное предприятие в Юго-Восточной Азии, на котором мы производим более 750 млн упаковок продукции в год. Сейчас мы решили сделать полную локализацию в России. Сам процесс производства тест-полосок за последние годы сильно шагнул вперед. Запустить такое производство не сложно, но вопрос лишь в том, что все наши конкуренты в 99% используют импортные материалы. Это связано с тем, что российские производители пока не научились делать необходимые материалы. Это касается в первую очередь тонких листов ПВХ с необходимыми гидрофобными и гидрофильными свойствами и пасты, без которой производство тест-полосок невозможно. Поэтому мы решили заняться полным импортозамещением – от материала до конечного продукта, - отметил генеральный директор компании «Диаконт» Петр Шишко.

Параллельно с запуском производства тест-полосок «Диаконт» организует на предприятии производство сырья для своей продукции - графитовой пасты и биосинтез ферментов глюкозооксидазы и глюкозы – дегидрогеназы. Для этого на предприятии оборудуют специальную лабораторию. Производить тест-полоски будут в чистом помещении класса 7 в соответствии с требованиями ISO 13485. Для производства глюкозных датчиков и инсулиновых помп – электронно-механических устройств, которые непрерывно подают инсулин из специального резервуара в подкожно-жировую клетчатку, построят отдельный цех.

- Компания «Диаконт» еще в 2005 году сделала научные разработки, благодаря которым появилась система контроля уровня глюкозы в крови с минимальной ошибкой измерения, а новый математический подход, заложенный в глюкометр, позволяет его ставить по критерию точности в ранг лабораторного оборудования. Сейчас у компании более 250 госконтрактов с больницами, поликлиниками, лечебно-профилактическими учреждениями по всей России. Наличие сертификатов международного образца позволяет поставлять произведенную продукцию на экспорт. Для нас очень важно, что при участии Корпорации развития Московской области в регионе локализуются предприятия медицинской промышленности, которые способствуют ускорению импортозамещения, инновационному развитию отечественной экономики и играют важнейшую социальную роль, - отметил генеральный директор Корпорации развития Московской области Владимир Слипенькин.

ПОДМОСКОВНАЯ компания начала выпуск анализаторов для исследования крови

Резидент подмосковной ОЭЗ «Дубна», компания «Эйлитон», входящая в Группу компаний «Церебрум-Юнимед», выпустит первую партию импортозамещающей продукции – анализаторов собственного производства, предназначенных для выполнения общего анализа крови. Эти приборы в ближайшее время будут направлены в лечебно-профилактические учреждения (ЛПУ) страны, в том числе и в ЛПУ Московской области.

– В октябре на подмосковном заводе «Эйлитон» планируется выпустить 50 анализаторов для исследования крови. Приборы позволят сократить зависимость российских медучреждений от зарубежных поставок аналогичного оборудования. Всего до конца 2022 года резидент ОЭЗ «Дубна» планирует произвести не менее 300 гематологических анализаторов, - сообщила заместитель председателя правительства – министр инвестиций, промышленности и науки Московской области Екатерина Зиновьева.

Гематологические автоматические анализаторы «Гемадифф 3» компании «Эйлитон» успешно прошли технические и клинические испытания в ведущих центрах страны и получили Регистрационное удостоверение Росздравнадзора. Кроме того, был проведен сравнительный анализ работы приборов компании «Эйлитон» и штатных анализаторов зарубежного производства, которые сейчас используются отечественными лабораториями. Результаты анализов полностью совпали, что подтверждает высокое качество российского оборудования.

– Анализаторы компании «Эйлитон» успешно прошли приемо-сдаточные испытания и в ближайшее время первая их партия будет отправлена в лечебно-профилактические учреждения страны, в том числе 6 приборов будут направлены в подмосковные ЛПУ. Приборы предназначены для проведения клинического анализа крови по 22 показателям,- рассказал основатель Группы компаний «Церебрум-Юнимед» Олег Шалин.

Он также отметил, что компания «Эйлитон» выпускает и реагенты для своих анализаторов, что еще больше повышает уровень импортозамещения на отечественном рынке продукции для лабораторных медицинских исследований.

ПОЧТИ 900 предпринимателей Подмосковья подали заявки на субсидии по франшизе

В Подмосковье завершился прием заявок на участие в конкурсе субсидий для бизнеса, работающего по франшизе. Как сообщила заместитель председателя правительства – министр инвестиций, промышленности и науки Московской области Екатерина Зиновьева, всего поступило порядка 900 заявок.

– В этом году мы запустили новую меру поддержки субъектов МСП — субсидии для бизнеса по франшизе. Всего на участие в конкурсе поступило 889 заявок от предпринимателей Подмосковья. В ближайшее время будут подведены итоги и определены победители. В рамках программы предприниматели смогут компенсировать часть затрат по договору франчайзинга на приобретение оборудования, арендную плату и коммунальные платежи, — сказала Екатерина Зиновьева.

Размер субсидии для подмосковных франшиз составит до 1 млн рублей и до 50% затрат, для иных франшиз — до 500 000 рублей и до 30% затрат.

Подробная информация о мерах поддержки бизнеса в Подмосковье доступна на инвестиционном портале Московской области, Telegram-канале «Мининвест Подмосковья» и группе ВКонтакте.

САМОЗАНЯТЫХ Подмосковья обучат работе гидом

1 ноября в Московской области стартует онлайн-курс «Как стать самым продаваемым гидом» для самозанятых региона. Организаторами программы выступают Министерство инвестиций, промышленности и науки Московской области, центр «Мой бизнес» Подмосковья и АО «Деловая среда» (дочерняя компания Сбера).

В ходе обучения участники освоят новую профессию, получат знания по построению бизнес-процессов, ведению социальных сетей и созданию сервиса в экскурсионном бизнесе.

Эксперты расскажут:

- как легко получить аккредитацию гида по новому закону;
- как найти бесплатные способы поиска клиентов;
- на чем базируется дополнительная прибыль гида;
- как использовать чат-боты для бизнеса;
- как строить личный бренд гида и применять эффективные инструменты продвижения услуги;
- как создать персональный брендбук;
- как заводить полезные связи.

Также самозанятые получат информацию о программах поддержки предпринимателей в Московской области.

А в чате курса слушатели смогут познакомиться и наладить связи с коллегами из своего региона.

В числе спикеров курса — президент Международной академии развития туриндустрии (МАРТ) Игорь Каверзин и генеральный директор туристической компании Portfolios Group Игорь Воробей.

В финале программы участники получат сертификат о прохождении программы, шаблоны и чек-листы для работы от спикеров курса, а также доступ к записи онлайн-лекций в течение двух месяцев.

Программа продлится с 1 по 17 ноября. Участие бесплатное. Количество мест ограничено.

Узнать подробнее и зарегистрироваться можно на сайте курса https://learn.dasreda.ru/russia/50/guide.

САМОЗАНЯТЫХ Подмосковья обучат профессии «Менеджер маркетплейсов»

22 октября стартует бесплатная образовательная программа «Менеджер маркетплейсов» для самозанятых Московской области. Организаторы курса — Министерство инвестиций, промышленности и науки Московской области, центр «Мой бизнес» Подмосковья и компания «Деловая среда» (входит в экосистему Сбера).

Программа продлится до 3 декабря. Обучение пройдет в формате онлайн-лекций и консультаций с экспертами, а также очных встреч.

Основываясь на личном опыте, эксперты расскажут, как проводить анализ площадок, создавать поставки и размещать товары на маркетплейсах, а также выстраивать стратегию продвижения для товаров любой ниши. Кроме того, в рамках курса участники узнают о полезных сервисах для работы самозанятых.

В чате курса слушатели смогут познакомиться и наладить связи с предпринимателями своего региона.

В финале программы участники получат сертификат о прохождении программы, шаблоны, чек-листы для работы от спикеров курса и доступ к записи онлайн-лекций на два месяца.

В числе спикеров курса — действующие предприниматели, имеющие опыт запуска магазинов на маркетплейсах. Среди них Алина Гончаренко — владелец производства дизайнерского декора и развивающих игрушек COOLWOOdecor, Ярослав Фешин — эксперт по российским и зарубежным маркетплейсам, Николай Смирнов — программный директор онлайн-университета Skillbox и другие.

Курс будет полезен тем, кто хочет освоить новую профессию, научиться продавать на маркетплейсах или ищет источник дополнительного заработка.

Участие бесплатное. Количество мест ограничено.

Регистрация открыта до 22 октября.

Узнать о программе подробнее и зарегистрироваться можно на сайте https://learn.dasreda.ru/russia/50/market/3.

С начала года более 40 инвесторов привлечено в регион при участии Корпорации развития Московской области

Лидирующие направления деятельности компаний, привлеченных при участии Корпорации развития Московской области (КРМО), продолжают удерживать химическая и пищевая промышленность. Они занимают по 25% от общего объема инвестиций. Одним из самых популярных секторов продолжает оставаться производство строительных материалов, оно занимает 12,5%. По сравнению с началом 2022 года увеличилось число предприятий, планирующих реализацию своих проектов в деревообрабатывающей промышленности - с 4,8% до 12,5%.

– Московская область сохраняет высокий уровень инвестиционной привлекательности, что позволяет запускать в регионе новые производственные проекты. Так, с начала 2022 года при содействии Корпорации развития Московской области на территорию региона привлечено 42 инвестора с общим объемом инвестиций свыше 32 млрд руб. Реализация этих проектов позволит создать в Подмосковье около 3,5 тысяч рабочих мест, – рассказала заместитель председателя правительства – министр инвестиций промышленности и науки Московской области Екатерина Зиновьева.

По словам Зиновьевой, в рамках локализованных инвестпроектов на территории Московской области планируется запустить производство оборудования для переработки пластика, металлоконструкций, медицинских изделий, кормовых добавок и пищевых продуктов.

Так, в рамках инвестиционного проекта компания «ИнформБио» построит в Коломне завод по производству основы кормов для домашних питомцев, которая станет альтернативой европейским ингредиентам. Общий объем инвестиций в проект составит 1,5 млрд рублей. На предприятии планируют производить более шести тысяч тонн белковго концетрата в год.

Производство уникальных медицинских ингаляторов и кислородных масок запустит в Солнечногорске компания «Основной элемент». Мощность производства составит 150 000 изделий в месяц. Планируемый объем инвестиций на первом этапе реализации проекта оценивается в 225 млн рублей. Продукт компании «Основной элемент» позволит увеличить производство российских товаров, не уступающих по качеству зарубежным аналогам.

Компания «Морепак» организует производство по переработке кальмаров, минтая и горбуши на территории Сергиево-Посадского городского округа, что создаст порядка 100 рабочих мест. Общий объем инвестиций в реализацию проекта составит 300 млн рублей. Только на первом этапе компания будет выпускать 200 тонн готовой продукции. Продукция компании «Морепак» позволит заместить часть импортных сушеных морепродуктов, которые поставляют из Китая, Таиланда и Вьетнама.

Крупнейший производитель куриного яйца, компания «Окское» расширит производство яиц в Подмосковье. Предприятие построит одно из самых современных и технологичных предприятий. Объем инвестиций – 1,8 млрд рублей.

Компания «Новатэк» построит в Кашире СПГ – комплекс. Объем инвестиций составит примерно 2,6 млрд рублей. На территории комплекса будет запущено производство сжиженного природного газа марки Б, которое применяется как топливо в двигателях внутреннего сгорания. Производительность комплекса составит 1,7 тонн в час.

– Всего с начала текущего года специалисты КРМО получили 214 заявок от представителей среднего и крупного бизнеса на реализацию инвестпроектов в Московской области, из них 59 заявок получены в июле-августе. Новые проекты могут принести экономике Подмосковья более 113 миллиардов рублей. Отрадно, что при участии Корпорации развития Московской области в регионе планируют расширение своих производств производители высокотехнологичных изделий из различных сфер деятельности, что способствует ускорению импортозамещения и инновационному развитию отечественной экономики, - отметил генеральный директор Корпорации развития Московской области Владимир Слипенькин.

По материалам пресс-службы Министерства инвестиций, промышленности и науки Московской области

Больше новостей читайте на нашем сайте:
NEDELKA-KLIN.RU

КАК ВЫБРАТЬ МАСТЕРСКУЮ ПО РЕМОНТУ БЫТОВОЙ ТЕХНИКИ

РЕМОНТИРОВАТЬ ИЛИ ВЫБРОСИТЬ?

Если бытовая техника вышла из строя, есть три выхода:

• Выбросить ее и отправиться в магазин за новой. Скажем, если у вас «полетел» холодильник, которому 25 лет, то найти к нему детали будет сложно, да и отработал он уже свое. Кроме того, иногда «реанимировать» технику по финансам совершенно не выгодно;

• Вызвать мастера по ремонту бытовой техники на дому.

• Обратиться в сервисный центр. Последний вариант – самый предпочтительный.

Многие с подозрением относятся к различным сервисным службам, причем, стоит признаться, не без оснований. К сожалению, многие недобросовестные фирмы пытаются нажиться на том, что люди слабо разбираются в технике и готовы выложить любые деньги, лишь бы вернуть в свой дом привычный комфорт. Не каждая мастерская может гордиться высокой квалификацией своих работников. Нередки случаи, когда взамен поломанных деталей устанавливают некачественные, завышают оплату, вписывая в счет не оказанные услуги, или вовсе возвращают технику, не выполнив никаких действий по ремонту.

Именно поэтому следующий вопрос весьма актуален.

КАК НАЙТИ ХОРОШЕГО ПРОФЕССИОНАЛА ЗА РАЗУМНЫЕ ДЕНЬГИ?

Есть достаточно нехитрые советы, как не попасть на удочку к сервисам, которые «разводят» на деньги. Поищите в Интернет отзывы клиентов. Не обращайте внимание на гладкие, красивые, написанные хорошим литературным языком - скорее всего, это реклама. Вряд ли плохие отзывы будут на сайте самой компании, их быстро «подчищают», поэтому ищите их на других ресурсах, посвященных различным услугам.

Иногда по отзывам вполне можно понять, что фирма действует по одной и той же схеме: во время телефонного разговора называют одну сумму, а после диагностики она увеличивается в разы - оказывается, что вместо одной детали нужно поменять половину механизма. Плюс накручивают за доставку деталей, сложность работы и т.д. Конечно, бывают сложные случаи, но иногда желание вытянуть как можно больше денег на пустом месте очевидно. Поэтому при разговоре с менеджером сразу задавайте конкретные вопросы: по какому принципу насчитывается окончательный чек, сколько стоит диагностика мастера, во сколько в случае необходимости обойдется доставка техники туда и обратно.

Впрочем, не стоит требовать от специалистов невозможного и подозревать их в самом худшем – бывает, что ремонт действительно выходит дорогостоящим. Но в этом случае клиенту должны объяснить ситуацию и оставить за ним выбор – купить новую технику или все же отправить на ремонт старую.

ЧТО ДОЛЖЕН УМЕТЬ ХОРОШИЙ МАСТЕР?

Главный этап ремонт – это диагностика. От того, насколько тщательно и успешно она проведена, зависит конечный результат. Мастеру для того, чтобы определить место ее поломки и уровень сложности, зачастую необходимо специальное оборудование. Хороший специалист должен уметь пользоваться таким оборудованием и грамотно применять полученную информацию.

Он также должен идти в ногу со временем: техника меняется, совершенствуется, становится функциональнее. Естественно, человек, который работает в сфере бытовой техники, должен изучать новинки, технологии и т.д. Это не так сложно: обычно мастера имеют узкую специальность – например, занимаются только стиральными и посудомоечными машинами, или же только холодильниками.

И, наконец, мастеру стоит понимать, что каждый клиент ждет от него простых и внятных объяснений «человеческим» языком: сломалось то-то, нужно то-то, ремонт займет столько-то времени. Кроме того, клиенту важно объяснить, в результате чего произошла данная поломка, ведь часто причиной таковых является неправильное обращение с техникой в быту.

Выбирая мастера для ремонта своей техники, делайте ставку на узких специалистов, а не на тех, которые ремонтируют «все понемногу». Те, кто работает с одним видом техники, имеют более глубокие знания и серьезный опыт. Не пренебрегайте советами знакомых: зачастую хорошие мастера так и нарабатывают себе клиентскую базу.

НА ЧТО ОБРАТИТЬ ВНИМАНИЕ?

Выбирая фирму для сотрудничества, обращайте внимание на:

• Цены. Завышенные – отнюдь не гарантия идеального качества ремонта, заниженные должны вас насторожить. Поинтересуйтесь, какие услуги и бонусы вам готовы предложить и выбирайте тот пакет, который наиболее выгодно именно вам.

• Общение. Задавайте конкретные вопросы и делайте выводы, если представитель фирмы не дает четкого ответа. В ходе разговора можно легко определить глубину познания специалиста – квалифицированный мастер уже во время беседы способен определить причину неполадок и стоимость работ.

• Гарантия. Хорошие фирмы не побоятся дать ее. Гарантия на 3-6 месяцев недопустима, так как согласно закону об охране прав потребителя, минимальный срок службы должен составлять не менее 1 года.

• Офис. Обязательно должно быть место, куда клиент может прийти, если возникнут вопросы и претензии. Обращаться в те фирмы, которые часто меняют местоположение, номера телефонов, не рекомендуется. Эти факторы указывают на необязательность и низкое качество работы.

При сдаче техники на ремонт следует потребовать акт приема, где должны быть прописаны сроки выполнения работ, серийные номера устройства, фамилия клиента.

УДАЧНОГО РЕМОНТА!

ОРГАНИЗАЦИИ (г. Клин)
ТРЕБУЕТСЯ
СВАРЩИК-АРГОНЩИК
ЗАРПЛАТА ДОСТОЙНАЯ
8-985-724-54-77

Складской комплекс в г. Клин приглашает на работу
НАЧАЛЬНИКА СКЛАДА
оклад от 50 000 руб.
КЛАДОВЩИКА
оклад от 45 000 руб.
ГРУЗЧИКА
оклад от 40 000 руб.
СИМБАТ
Адрес склада: г. Клин, ул. Терешковой, дом 2
8 (909) 639-39-00, 8 (909) 639-38-29

КЛИНСКИЙ
АО "Мясокомбинат Клинский"
ПРИГЛАШАЕТ МУЖЧИН И ЖЕНЩИН ДЛЯ ТРУДОУСТРОЙСТВА НА СЛЕДУЮЩИЕ ПРОФЕССИИ:
- ГРУЗЧИК (сменный г/р 2/2 и 5/2)
- ФОРМОВЩИК КОЛБАСНЫХ ИЗДЕЛИЙ (сменный г/р)
- НАЛАДЧИК ОБОРУДОВАНИЯ В ПРОИЗВОДСТВЕ ПИЩЕВОЙ ПРОДУКЦИИ (сменный г/р 2/2)
- УБОРЩИК ПРОИЗВОДСТВЕННЫХ И СЛУЖЕБНЫХ ПОМЕЩЕНИЙ (г/р 2/2)
- СЛЕСАРЬ-РЕМОНТНИК ХОЛОДИЛЬНО-КОМПРЕССОРНОГО ЦЕХА (г/р 5/2)
- МАШИНИСТ ХОЛОДИЛЬНЫХ УСТАНОВОК, ОБСЛУЖИВАЮЩИХ АММИАЧНО-ХОЛОДИЛЬНЫЕ УСТАНОВКИ (сменный г/р 2/2)
- ОПЕРАТОР АВТОМАТА ПО ПРОИЗВОДСТВУ КОЛБАСНЫХ ИЗДЕЛИЙ (сменный г/р)
- ЭЛЕКТРОМОНТЕР ПО РЕМОНТУ И ОБСЛУЖИВАНИЮ ЭЛЕКТРООБОРУДОВАНИЯ(сменный г/р 2/2)
- ДЕЗИНФЕКТОР (сменный г/р 2/2)
- ОПЕРАТОР ОЧИСТНЫХ СООРУЖЕНИЙ (график 5/2 и 2/2)
- МАШИНИСТ РАСФАСОВОЧНО-УПАКОВОЧНЫХ МАШИН (сменный график 2/2)
- УКЛАДЧИК-УПАКОВЩИК (сменный г/р 2/2)
- АППАРАТЧИК ТЕРМИЧЕСКОЙ ОБРАБОТКИ МЯСОПРОДУКТОВ (сменный г/р)
- ОПЕРАТОР ТЕХНОЛОГИЧЕСКИХ УСТАНОВОК (сменный г/р)
- КОМПЛЕКТОВЩИК (сменный г/р 2/2)
- СОСТАВИТЕЛЬ ФАРША (сменный график)
- ПОВАР (г/р 5/2)
- ИНЖЕНЕР ПО ОБОРУДОВАНИЮ (г/р 5/2)
- ТЕХНОЛОГ (сменный график)

По вопросам оплаты труда и трудоустройства обращаться в отдел кадров
с пн. по пт. с 9.00 до 16.00 по адресу:
Московская область, г. Клин, ул. Дурыманова, д. 12
Тел. для справок: 8(49624)2-56-11, 8-964-539-96-23
СОЦИАЛЬНЫЕ ГАРАНТИИ:
Бесплатное питание в столовой предприятия
Бесплатное предоставление спецодежды
Своевремененная выплата заработной платы 2 раза в месяц
Ежегодное прохождение мед. осмотра за счет предприятия
Возможность приобретения продукции компании со скидкой
Доставка сотрудников корпоративным транспортом к месту работы и обратно

В СТОЛОВУЮ СРОЧНО ТРЕБУЕТСЯ
ПОСУДОМОЙЩИЦА
график работы 5/2
8-926-150-29-67

МЫ ДЕЛАЕМ РЕКЛАМУ
г.Клин
Лавровская дорога, д27б
8/49624/2-70-15

НАКЛЕЙКИ
с логотипом фирмы
именные
на капот, двери и т.д.
На Ваш вкус и выбор
8(49624)2-70-15

ВИКО ПЛЮС
1997
ИЗДАТЕЛЬСКИЙ ДОМ
Впереди праздники
День рождения
Новый год
23 февраля
8 марта
Подари своему любимому человеку
ОРИГИНАЛЬНЫЙ ПОДАРОК -
ИМЕННОЙ КАЛЕНДАРЬ!
а также визитки, листовки, плакаты, баннеры, стикеры и многое другое
8 (49624) 2-70-15

КЛИН
ДОРОЖНОЕ
90.6
РАДИО
СЛУШАЙТЕ НОВОСТИ
ОТ ДОРОЖНОГО РАДИО КЛИН
ВМЕСТЕ В ПУТИ
90.6 FM
8(49624)2-70-16
реклама

КОНДИТЕРСКОЙ ФАБРИКЕ
СЛАДКИЙ ОРЕШЕК
ТРЕБУЮТСЯ
ОПЕРАТОР АВТОМАТИЧЕСКИХ И ПОЛУАВТОМАТИЧЕСКИХ СТАНКОВ И УСТАНОВОК
Техническое образование и опыт работы по наладке производственного оборудования от 1 года обязателен. Сменный график работы.
зарплата от 5 200 руб./за смену
ОПЕРАТОР ФАСОВОЧНОГО АППАРАТА
зарплата от 3 000 руб./ за смену
ОПЕРАТОР ПРОИЗВОДСТВЕННОГО УЧАСТКА
зарплата от 2 800 руб/ за смену
ЭЛЕКТРИК зарплата от 3 500 руб./ за смену.
СЛЕСАРЬ-РЕМОНТНИК
зарплата 54 000 руб., пятидневная рабочая неделя (выходные суббота и воскресенье)
КОНТРОЛЕР ОКК (с опытом работы), зарплата от 55 000 руб.
ТЕХНОЛОГ (опыт работы на аналогичной должности в пищевом производстве обязателен)
МЫ ПРЕДЛАГАЕМ:
Стабильную зарплату. Бесплатное питание. Сменный график работы (дневные и ночные смены). Оформление по ТК РФ.
ДОСТАВКА ИЗ:
г. Клин, Солнечногорск, Конаково, Высоковск
Собеседования проводятся с ПН - ЧТ в 09:30.
НАШ АДРЕС: г.о.Солнечногорск, д.Мелечкино, стр.123
Запись по телефонам: 8 985 881 71 83 8 495 228-01-42

ВИКО ПЛЮС
1997
ИЗДАТЕЛЬСКИЙ ДОМ
Разноска
Расклейка
Размещение рекламы
Изготовление:
• визиток • календарей
• буклетов • листовок
✓ быстро ✓ гарантия
✓ эффективно ✓ дизайн
Г. Клин,
ул. Лавровская дорога, д. 27б
т. 8 (49624) 3-54-11, 2-70-15

"Вести бизнес без рекламы — всё равно что подмигивать девушкам в полной темноте."
Стюарт Хендерсон Бритт

Служба информации: Тел.: 8 /49624/ 2-70-15 E-mail: nedelka-klin@nedelka-klin.ru
42 (982) 3 ноября 2022г. nedelka-klin.ru

НЕДВИЖИМОСТЬ

• СРОЧНЫЙ ВЫКУП НЕДВИЖИМОСТИ. Агентство АэНБИ. Покупка. Продажа. Аренда. Юридические услуги. www.aenbi.ru 8-915-023-0700

НЕДВИЖИМОСТЬ КУПЛЮ

• СРОЧНЫЙ выкуп недвижимости 8-926-227-66-10

НЕДВИЖИМОСТЬ СДАМ

СДАЕТСЯ 2-х комнатная квартира в 3-м мкр. с мебелью и бытовой техникой. тел: 8909-673-92-85.

УСЛУГИ СТРОИТЕЛЬСТВО

• КРЫШИ любой сложности утепление сайдинг заборы доставка материалов, замер и расчет 8-903-748-44-63
• ПЕСОК ПГС, торф, навоз, земля - КАМАЗ, ЗИЛ,Юрий, т, 8-903-297-70-81
• РЕМОНТ квартир, 8977-101-09-58
• САЙДИНГ утепление, водосток, замер, доставка, 8903-748-44-63
• САНТЕХНИКА. ОТОПЛЕНИЕ. ВОДОСНАБЖЕНИЕ. КАНАЛИЗАЦИЯ. ЗАСОРЫ. 8-925-303-65-15
• СТРОИМ дома бани сайдинг любой сложности фундаменты заборы кирпичная кладка отделка любой сложности весь спектр услуг 8-903-288-65-37

ТОРФ навоз, земля - ЗИЛ. Александр, т. 8-905-761-85-85

РАБОТА ТРЕБУЮТСЯ

• В ОРГАНИЗАЦИЮ на склад требуются ГРУЗЧИКИ, без вредных привычек, график работы с 07:00 до 16:00, возможны подработки, телефон для справок 8999-604-26-53 Оксана
• ВАХТЕР желательно пенсионерка сутки/трое т. 8-985-760-93-89
• КУРЬЕР в Тверь, 8964-762-18-22
• ОБТЯЖЧИКИ на металлические двери, 8-906-772-36-45
• ПОВАР выпечку, ПОВАР на салаты в м-н Домашние разносолы, 8903-625-11-52

УСЛУГИ РАЗНОЕ

• ПЕЧИ ремонт обсл. 89164405953
• ПИЛИМ деревья любой сложности удаляем пни, 8916-556-56-49
• РЕМОНТ и установка стиральных и посудомоечных машин 8-985-251-05-73
• РЕМОНТ холодильников и стиральных машин на дому. Гарантия. Выезд по району, 8906-550-0612

ПРОДАМ РАЗНОЕ

• ДРОВА березовые, колотые, т. 8-967-108-00-75
• ДРОВА колотые, т. 8-906-036-04-88

КУПЛЮ РАЗНОЕ

• ВЫКУП авто битые или на запчасти, т, 8-965-310-00-99
• КУПЛЮ ноутбуки и ТВ любое состояние.. 8-905-545-78-97

ВСЕ ЧАСТНЫЕ ОБЪЯВЛЕНИЯ
ВЫ МОЖЕТЕ ПОДАТЬ В НАШЕМ ОФИСЕ ПО АДРЕСУ:
ул. Лавровская дорога, дом 27б

АВТОКРАНЫ до 31 метра
АВТОВЫШКА до 22 метров
8-910-453-06-94

ТРЕБУЕТСЯ **ФЛОРИСТ** С ОПЫТОМ РАБОТЫ
8(977)273-95-05

РЕКЛАМА НА ДОРОЖНОМ РАДИО 2-70-15
КЛИН ДОРОЖНОЕ 90.6 РАДИО
ВМЕСТЕ В ПУТИ! 90.6 FM
DOROGNOE.RU

НАКЛЕЙКИ с логотипом фирмы именные
на капот, двери и т.д. На Ваш вкус и выбор
8(49624)2-70-15

ПОЛИГРАФИЯ
ЛИСТОВКИ • ВИЗИТКИ
ПЛАКАТЫ • БАННЕРЫ
КАЛЕНДАРИ ВСЕХ ВИДОВ
т. 8-916-414-03-08

Печник
Местный
Опытный
Гарантия
Тел. 8(916) 534 87 34
vk.com/pechnikk

ЯРМАРКА ЖИЛЬЯ

АГЕНТСТВО НЕДВИЖИМОСТИ АэНБИ www.aenbi.ru 8-499-586-0003
Юридические услуги Сопровождение сделок
СРОЧНО КУПЛЮ КВАРТИРУ дом землю
г. Клин, ул. Захватаева, д. 4, оф. 103 8-915-023-07-00
г. Зеленоград, ул. 1 Мая, д. 1, оф. 3 8-499-729-30-03

ПРОДАМ

- Комната в 3-к. кв. Клин, Майданово. 15 кв. состояние жилое. Отказы соседей получены. 1 000 000. 8-916-086-53-77
- 1-к. кв. Клин, ул.Дзержинского, д.2032.2/17/71/9 ремонт Евро, окна ПВХ. 3 250 000. 8-926-838-20-51
- 2-к.кв. Клин, Ленина, д.20. 45/29/7,1/5 пан., изол. комнаты, СУР, свободная продажа. 4 150 000 .8-916-086-53-77
- 2 к-кв. Клин 50 лет Октября, д.35 43.4/27/6 4/5 балкон, кладовка, газ, окна ПВХ, мебель, свободная продажа. 4 350 000. 8-916-086-54-73
- 3-к.кв. Клин, Клин-5 д.45. 70 кв., 4/4, 2 балкона, высокие потолки, шумоизоляция, дымоход для установки камина. Или меняю на жилой дом.4 200 000. 8-926-838-20-51
- 2 к-кв. Клин Высоковск, Первомайский проезд, д.8 44.2/28/7 4/5 СУР, кухонный гарнитур, свободная продажа. 3 650 000. 8-916-086-53-77
- 3-к кв. Клин, Карла Маркса, д.88а. 61кв.м, 9/9 кирп., изолированная, окна на обе стороны дома, балкон. Свободная продажа. 5 800 000. 8-926-838-20-51
- 3-к.кв. Клин. Менделеева, д. 4. 70/45/7,5 кв.м, 8/9 пан., смежно-изолир., балкон, хороший ремонт. 7 000 000. Или меняем на 1-к.кв. с доплатой. Рассмотрим варианты. 8-926-383-20-51
- 3-к кв. Клин 50 лет Октября, д.9а 66,5/46/7, 4/9, СУР, балкон+ лоджия, распашонка, возможна альтернатива на 1ку, квартиру в этом же доме, или в этом же районе, 6 100 000 8-916-086-53-77
- Дача Клин, СНТ Урожай. Деревянный 45 кв.м. на уч. 11 сот, 1 эт., свет, печь. 1 500 000. 8-916-086-53-77
- Дом Клин СНТ Петушок. Брусовой, 70 кв.м. , 1 эт., 4 комнаты, 8 сот., эл-во. 3 200 000. 8-915-470-0456
- Дача Клин СНТ Мираж. Дом (сруб) 6х8 жилая 25 кв.м., баня 4х4, веранда, уч. 8 сот. 8-915-470-0456
- Дом Масюгино, СНТ Рассвет, 56 кв.м., сайдинг, 2эт., уч.20 сот., свет, скважина. 1 250 000. 8-915-470-0456
- Дом, Степаньково, ДНП Аквамарин, 91 кв.м., 1 эт., утеплён, звукоизоляция, ремонт ЕВРО, уч. 10 сот. 6 900 000. 8-915-470-0456
- ДачаСНТ Слобода Клин, дом щитовой 20 кв. м. на уч. 8 сот., эл-во, колодец. 590 000. 8-915-470-0456
- Дача Ямуга, СНТ Мираж, 50 кв.м. брус на уч. 6 сот. плодово-ягодные насаждения, 2 теплицы, колодец, летний туалет, душ, 2 хоз. блока. 850 000 8-917-502-37-38
- Дача, Смирновка, СНТ Аэрофлот 36 кв. кирпичная на уч. 6 сот., баня, теплица, туалет, печь, мебель, колодец, расположен в лесном массиве. 3 350 000. 8-926-838-20-51
- Участок в д. Минино. 20 соток. ЛПХ. Уч. ровный, лес, заповедник, эко-ферма, озеро, транспортная доступность. 950 000. 8-915-470-0456
- Участок в д. Сметанино, 14 сот. ЛПХ, уч. ровный, правильной формы, свет. 650 000. 8-916-086-53-77
- Дом Селинское. ЛПХ на ЗНП. 220 кв.м., 3 эт. кирпич на уч. 27 сот. 8 комнат, Газ, внутри вагонка, теплица, баня, пруд, скважина. 6 490 000. 8-915-470-0456
- Участок Бирёво, СНТ Рассвет 8 сот., эл-во, рядом лес, грибы, ягоды. 280 000. 8-917-502-37-38
- Участок Голиково, ТСН Солнечный берег-2. 12 сот., правильной формы, ПМЖ. 550 000. 8-915-470-0456
- Дом, Спас-Заулок, Лесная. 100 кв.м. 2 эт. брус на уч. 8 сот. Газ, отопление, баня, развитая инфраструктура. 4 500 000. 8-915-470-0456
- Дом. Тархово. 65 кв.м. 2 эт., брус, без внутр. отделки, 15 сот., 15 кВт, колодец, рядом пруды для ловли рыбы. 1 900 000. 8-917-502-37-38

КУПЛЮ

Большой выбор реальных покупателей на сайте www.aenbi.ru + Видео объектов недвижимости.

ГЛАВНОЕ УПРАВЛЕНИЕ ПФР № 1 г. МОСКВЕ И МОСКОВСКОЙ ОБЛАСТИ ИНФОРМИРУЕТ

78 100 медицинских работников Московского региона получают досрочную страховую пенсию

По данным Отделения ПФР по г. Москве и Московской области, на сегодняшний день в Московском регионе получателями досрочной пенсии являются 78 100 медицинских работников. Из них 38 500 проживают в столице, 39 600 – в области.

Отделение ПФР по г. Москве и Московской области напоминает, что в соответствии с законодательством для назначения досрочной пенсии продолжительность специального стажа медицинских работников должна составлять не менее 25 лет в сельской местности и поселках городского типа, не менее 30 лет в городах, сельской местности и поселках городского типа либо только в городах.

В настоящее время идет переходный период по повышению пенсионного возраста, меняется и срок выхода на досрочную пенсию. Так, назначение пенсии медикам постепенно сдвигается, досрочный выход происходит не с момента выработки специального стажа. Например, врач, который выработал необходимый стаж в октябре 2022 года, сможет выйти на пенсию через 4 года, то есть в октябре 2026 года. При этом количество индивидуальных пенсионных коэффициентов должно составлять не менее 30.

С 2023 года срок, на который будет переноситься право на назначение досрочной пенсии для медицинских работников, будет составлять 5 лет (количество индивидуальных пенсионных коэффициентов – 30).

С заявлением о назначении досрочной страховой пенсии медицинские работники могут обратиться в клиентскую службу ПФР и до наступления срока выхода на пенсию, но не ранее чем за месяц до соответствующего срока.

В стаж для досрочного выхода на пенсию засчитываются:

- периоды выплаты пособий по временной нетрудоспособности (больничный лист);
- периоды ежегодных оплачиваемых отпусков;
- периоды отпуска по беременности и родам;
- периоды отпуска по уходу за ребенком, если такой отпуск начался до 06.10.1992 (независимо от его продолжительности и прерывания);
- периоды учебных отпусков до 30.06.2007 (в том числе оплачиваемый после 01.01.2002);
- курсы повышения квалификации при сохранении места работы (должности), средней заработной платы и уплаты страховых взносов на обязательное пенсионное страхование.

При этом, некоторые периоды медицинской деятельности, например, работа в сельской местности (за исключением отпуска по уходу за ребенком), включаются в медицинский стаж в льготном порядке исчисления (например, 1 год работы за 1 год 3 месяца).

ЗВУКОВОЙ ассистент помогает ознакомиться с информацией на сайте Пенсионного фонда

Граждане со слабым зрением могут прослушать текстовые материалы о пенсиях и социальных выплатах на сайте Пенсионного фонда России. Для этого работает сервис звукового ассистента, который интегрирован в версию сайта для слабовидящих. Она отличается большей контрастностью и позволяет задавать удобные параметры отображения текста, фона страниц и размера шрифта.

Голосовой помощник озвучивает не только короткую информацию наподобие меню страниц или названий разделов сайта, но и длинные материалы, включая новости и тематические статьи. Это делает восприятие информации более простым и комфортным для тех, кому сложно читать объемные тексты с экрана.

Чтобы прослушать интересующий текст, необходимо открыть версию сайта для слабовидящих в верхней части страницы, выделить необходимый фрагмент и нажать кнопку «Воспроизвести». Озвучивание можно приостановить в любой момент, а также проиграть текстовый фрагмент заново.

Для воспроизведения материалов на сайте Пенсионного фонда используются прогрессивные технологии обработки и озвучки данных, которые уменьшают неестественные интонации и произношение слов, резкие переходы между словами и предложениями, что иногда встречается в работе голосовых помощников.

В Подмосковье отменили бумажные справки о болезни ребенка в кружки и секции

В Московской области теперь родителям не надо приносить бумажные справки 095/у о болезни ребенка в кружки и секции. Данные автоматически будут отображаться в электронной системе учреждения дополнительного образования. Интеграция системы ЕМИАС, Школьного портала и Системы дополнительного образования Московской области позволяет передавать сведения в автоматическом режиме.

– Мы продолжаем развивать цифровые технологии в сфере здравоохранения. Теперь родителям не надо тратить время и относить справку о болезни ребенка в кружки или секции, а врачу заполнять бумажную форму. Всё происходит онлайн. Электронная справка о болезни автоматически отображается в электронной системе учреждения дополнительного образования, - рассказала Первый заместитель Председателя Правительства Московской области Светлана Стригункова.

Напомним, на данный момент, благодаря развитию проекта «Онлайн-поликлиника», в электронном виде на региональном портале «Госуслуг» можно оформить 5 видов медицинских справок: об отсутствии контактов, для абитуриентов, справку для получения путёвки на санаторно-курортное лечение, справку для лагеря и сертификат о проведенных прививках.

ПОРЯДКА 4 500 процедур ЭКО провели в Подмосковье с начала года

Жительницы Подмосковья, у которых не получается забеременеть естественным путем, могут пройти процедуру экстракорпорального оплодотворение.

– К сожалению, не у всех женщин получается забеременеть естественным путем, а такая процедура, как ЭКО, позволяет им познать радость материнства. Всего с начала года проведено порядка 4 500 процедур экстракорпорального оплодотворения и еще более 1 000 запланировано до конца года, - сказала Первый заместитель Председателя Правительства Московской области Светлана Стригункова.

Получить данную услугу в Подмосковье можно бесплатно, оформив квоту. Подробная инструкция для желающих оформить направление на процедуру ЭКО, а также перечень необходимых для этого документов размещены на сайте Министерства здравоохранения Московской области в разделе «Информация» (https://mz.mosreg.ru/dokumenty/informaciya/informaciya-po-oformleniyu-procedury-eko).

Ещё больше новостей на нашем сайте NEDELKA-KLIN.RU
Клинские новости vk.com/nedelka_klin
Звоните: +7(49624) 2-70-15
@novosti_v_kliny

Служба информации:
Тел.: 8 /49624/ 2-70-15
E-mail: nedelka-klin@nedelka-klin.ru
42 (982) 3 ноября 2022г.
nedelka-klin.ru

В Подмосковье завершился текущий ремонт 11 постов и подстанций скорой помощи

В Московской области продолжается текущий ремонт в медицинских организациях. Работы завершились на постах и подстанциях скорой медицинской помощи, вошедших в первую очередь текущего ремонта этого года.

– Мы продолжаем большую работу по проведению текущего ремонта в наших медицинских организациях. На скорую помощь ложится огромная нагрузка, поэтому наша задача – создать такие условия, чтобы сотрудникам было комфортно работать и отдыхать. Работы завершены на 11 подстанциях и постах скорой помощи. На эти цели было направлено более 191 млн рублей, - сказала Первый заместитель Председателя Правительства Московской области Светлана Стригункова.

Работы завершились на Железнодорожной, Клинской, Ликино-Дулёвской, Люберецкой, Малаховской подстанциях, а также на Авиационном, Ново-Петровском, Высоковском, Непецинском, Шаховском и Протвинском постах.

По первой очереди в регионе отремонтируют 39 объектов здравоохранения – это поликлиники, амбулатории, стационары, ФАПы, подстанции и посты скорой помощи. По второй очереди отремонтируют еще 22 объекта.

Всего в регионе планируют отремонтировать 61 медучреждение, часть работ уже выполнена, в том числе в и г.о. Клин.

Клинская подстанция и Высоковский пост скорой помощи были отремонтированы по областной программе капитального ремонта в этом году.

В Подмосковье определили лучшую бригаду скорой помощи по итогам квартала

В Московской области организован автоматизированный опрос пациентов о работе скорой помощи роботом Светланой. Голосовой помощник связывается с пациентом, к которому накануне приезжала бригада, и просит оценить ее работу по 5-балльной шкале, где 1 балл – «абсолютно плохо», а 5 – «отлично». По итогам работы за квартал на Московской областной станции скорой медицинской помощи определили лучшую подстанцию и бригаду.

– Наша задача - не просто оценить работу бригад скорой помощи, а поддержать наших медицинских специалистов. За 3 месяца голосовая помощница выполнила почти 300 тысяч звонков. По итогам с рейтингом 4,85 лучшей стала Луховицкая подстанция, а также определены лучшие врач, фельдшер, медицинская сестра и водитель. Все они получат денежную премию, - сказала Первый заместитель Председателя Правительства Московской области Светлана Стригункова.

Автоматизированный опрос пациентов о работе скорой помощи роботом Светланой продолжается. Следующее подведение итогов состоится в конце 2022 года.

ПОДМОСКОВНЫЕ травматологи рассказали, к чему может привести пренебрежение детскими автокреслами

Перевозка детей в машине - дело ответственное, подходить к которому надо с максимальным вниманием. О том, почему необходимо соблюдать правила дорожного движения и использовать специальные кресла для перевозки детей, рассказал главный врач Московской областной детской клинической травматолого-ортопедической больницы (МОДКТОБ) Александр Григорьев.

– Я часто замечаю, что не все взрослые люди пристегиваются, надеясь на авось или считают, что эта мера не имеет никакого значения. Но это неверно. Правила дорожного движения написаны не просто так и за каждым пунктом стоит чья-то потерянная жизнь. Я и мои коллеги часто сталкиваемся с последствиями пренебрежения ПДД, и они бывают очень плачевными. Самые распространённые повреждения у детей, попавших в ДТП — черепно-мозговая травма, травмы позвоночника, грудной клетки и живота, - рассказал Александр Григорьев.

Специалист отмечает, что зачастую ДТП приводят к очень тяжелым травмам, после которых следует чрезвычайно длительный период восстановления. Характер травм зависит от силы удара и от того, насколько правильно был пристёгнут ребенок в машине в момент аварии. Даже несильный удар головы может обернуться значительным заболеванием в будущем для ребенка.

– Опять же не стоит забывать, что в современных реалиях есть огромное количество правильных гаджетов для перевозки детей: автолюльки, автокресла и т.д. Верное использование средств безопасности позволяет минимизировать детский травматизм. Как врач-травматолог, я бы хотел акцентировать внимание на следующих пунктах. Перед перевозкой ребенка в автотранспорте, ознакомьтесь с правилами транспортировки детей и четко следуйте им. Не стесняйтесь в такси просить детское кресло для ребенка. Даже короткая поездка может обернуться серьезными последствиями, - добавил врач.

Ни в коем случае нельзя перевозить ребенка в машине на руках. Не забывайте, что при резком торможении даже на небольшой скорости вес пассажира увеличивается в десятки раз, и в этом случае вы не сможете удержать ребенка и уберечь его от резкого удара, как бы вы в этом ни были уверены.

– Автокресла имеют боковую защиту головы и шеи, которая смягчает силу удара, а в случае бокового столкновения может защитить от осколков. Важно, чтобы плечевые ремни были надежно зафиксированы на плечах и не касались шеи, это позволит предотвратить выскальзывание ребенка, а также снизить нагрузку на голову, шею и грудь при ДТП. Нельзя вместо автокресел использовать люльки от колясок, предназначенные для прогулок. Их основное отличие в том, что люлька коляски позволяет ребенку менять положение тела, в то время, как в автокресле он надежно зафиксирован. Важно, что в случае резкого торможения или маневра ребенка не бросит на элементы конструкции салона и не выкинет из автомобиля, - добавил врач.

Подавайте пример детям своим собственным поведением – пристегивайтесь, соблюдайте правила. Конечно, автокресла не дают 100% гарантию защиты ребенка при ДТП. Однако, если оно правильно подобрано, то безопасность ребенка на дороге значительно повышается. Врачи призывают родителей не пренебрегать здоровьем своих детей.

ВРАЧИ напоминают, к чему может привести невылеченный зуб

В отделение челюстно-лицевой хирургии Люберецкой областной больницы поступила женщина с сильным отеком на шее, высокой температурой и жалобами на затрудненное глотание. В ходе проведённого исследования врачи установили диагноз - медиастинит. Это интенсивный гнойный процесс, который распространяется на мягкие ткани шеи и грудную клетку.

Пациентка не понимала, что с ней происходит. Уже позже выяснилось, что к печальным последствиям привел гнилой зуб. Женщина боялась идти к стоматологу и стала лечиться самостоятельно, что привело к развитию инфекции. Специалисты отмечают, что даже при своевременном обращении за медицинской помощью заболевание может привести к летальному исходу. Так как вскрывать необходимо было не только область шеи, но и грудную клетку, для проведения экстренной операции был вызван торакальный хирург из МОНИКИ им. М.Ф. Владимирского.

– В ходе оперативного лечения было извлечено большое количество гноя, послеоперационную рану обработали, затем хирургическая бригада установила трубчатые дренажи для оттока содержимого из раны, после они были удалены, - рассказал заведующий челюстно-лицевым отделением Люберецкой больницы Сергей Гревцев.

Несколько дней после операции пациентка находилась под наблюдением врачей в реанимации. Сейчас женщина переведена в общую палату, у нее восстановилась глотательная функция, она нормально принимает пищу и идет на поправку, однако говорить сможет только через несколько недель, когда полностью восстановится трахея.

ПОДМОСКОВНЫЕ врачи спасли мужчину в состоянии клинической смерти и с отеком Квинке

В анестезиолого-реанимационное отделение больницы микрорайона Авиационный поступил 48-летний мужчина в состоянии клинической смерти. Специалисты диагностировали у пациента отек Квинке, который привел к анафилактическому шоку. Самостоятельно дышать мужчина не мог. Необходимо было провести интубацию трахеи и подключить пациента к ИВЛ.

– В данной ситуации мы не могли применить стандартный метод прямой ларингоскопии, поскольку из-за сильнейшего отека невозможно было увидеть гортань. Счет шел на секунды, нужно было быстрое и эффективное решение - ретроградная интубация. С помощью специальной иглы мы пунктировали трахею в нижнем отделе, ввели в отверстие специальный зонд, который вывели через ротовую полость пациента. Это позволило «обнаружить» трахею, ввести дыхательную трубку и подключить пациента к аппарату ИВЛ, - заведующий анестезиолого-реанимационным отделением больницы микрорайона Авиационный Шамиль Баталов.

Также мужчине была назначена медикаментозная и противовоспалительная терапия. Через двое суток пациент пришел в сознание, интубационную трубку удалили, а спустя день его перевели в палату терапии. Сейчас пациент чувствует себя хорошо и в скором времени его выпишут.

КОЛИЧЕСТВО привившихся от гриппа в Подмосковье превысило 1,5 млн человек

В Московской области продолжается кампания по вакцинации от гриппа. Прививку можно сделать в поликлиниках, а также мобильных пунктах, которые работают в самых проходимых местах – вблизи железнодорожных станций и автовокзалов.

– Грипп крайне опасен осложнениями, к которым он может привести. И самый надежный способ защититься от вируса – это сделать прививку. Вакцинацию прошли уже свыше 1,5 млн человек, в том числе более 420 000 детей, - сказала Первый заместитель Председателя Правительства Московской области Светлана Стригункова.

Для того, чтобы пройти вакцинацию в мобильном комплексе, необходимо при себе иметь паспорт и полис ОМС. Медицинский специалист проведет осмотр на предмет отсутствия противопоказаний к вакцинации и сделает прививку. Ознакомиться с графиком и адресами работы мобильных комплексов можно на сайте https://privivka.mz.mosreg.ru/. Сделать прививку в поликлинике можно по предварительной записи. Оформить ее можно на региональном портале Госуслуг, по телефону 122 или через инфомат в поликлинике.

ПОДМОСКОВНЫЕ больницы заключают договоры на целевое обучение со студентами медколледжей

Медицинские организации Московской области заключают договоры на целевое обучение со студентами областных медколледжей. Первые такие «целевики» появились в Ступинском филиале Московского областного медицинского колледжа №2. Договор с ними заключила Домодедовская центральная городская больница.

– В Подмосковье широко применяется практика о целевом обучении в вузах, но больницам также требуется средний медперсонал. Мы заключили договоры на целевое обучение с 3-мя студентами медицинского колледжа. На время обучения мы будем выплачивать им стипендию и оказывать другие меры поддержки, а после выпуска они трудоустроятся к нам в больницу и станут частью большой команды профессионалов, – сказал главный врач Домодедовской центральной городской больницы Андрей Осипов.

После выпуска из медицинского колледжа, студенты будут должны отработать в Домодедовской больнице 3 года.

Также договоры на целевое обучение со студентами медколледжа планируют заключить Ногинская центральная районная больница.

Ещё больше новостей в наших соцсетях, а так же на нашем сайте NEDELKA-KLIN.RU

Клинские новости
vk.com/nedelka_klin

Звоните:
+7(49624) 2-70-15

@novosti_v_kliny

Служба информации:
Тел.: 8 /49624/ 2-70-15
E-mail: nedelka-klin@nedelka-klin.ru
42 (982) 3 ноября 2022г.
nedelka-klin.ru

ФАБРИЧНОЕ прошлое Высоковска

Богат Высоковск на разные фамилии, но самая популярная среди них – Кашаев. И это не случайно, ведь основателем высоковской фабрики и самого города по - праву считается крестьянин Г. Л. Кашаев. И если впоследствии он стал смекалистым купцом и энергичным промышленником, то начинал он своё дело с довольно скромного дохода малоизвестного предпринимателя родной деревни Некрасино.

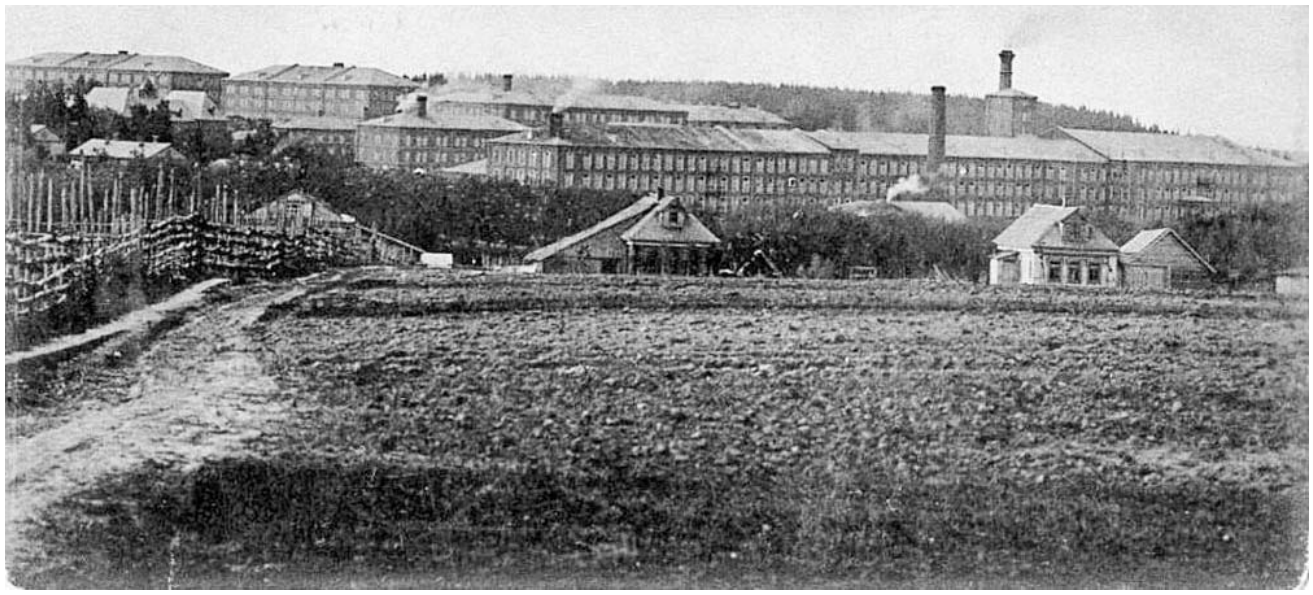

Вот об этом человеке, его благих делах и шёл разговор 19 октября в одном из уютных залов центральной клинской библиотеки. Докладчиком же увлекательной беседы явилась сотрудница Высоковской библиотеки Ю. С. Кашаева. С такой известной фамилией ей нетрудно было завоевать внимание собравшихся слушателей. А сказать Юлии Сергеевне было о чём.

Ведь первоначально уважаемый в Некрасине, крестьянин Григорий Кашаев рассчитывал только на свои силы, однако впоследствии немалую помощь в начатом деле ему оказал верный товарищ – И. В. Васильев. И в 1864 году в деревне появилась фабрика на 50 станков. Через двенадцать лет численность машин увеличилась чуть ли не в четыре раза… и тут случилось беда – предприятие сгорело полностью.

Но молодые хозяева не опустили руки - они учли свои бывшие промахи и в следующем году выстроили новое производство, уже каменное. Тогда оно появилось, в отличие от бывших деревянных построек, на левом берегу реки Вяз. Там же находились и богатые залежи глины. Ею и воспользовался небольшой заводик по обжигу кирпича, который, в свою очередь, шёл на строительство новых фабричных цехов. И снова крестьяне из близлежащих деревень потянулись на ткацкую мануфактуру.

Вновь начатое производство развернулось тогда в двухэтажном корпусе, где вырабатывалась саржа, манчестер и миткаль. Однако и здесь фабричные дела стали давать сбои. И в 1879 году к напористым управленцам, помимо племянника И. Н. Кашаева, примкнули английские поданные: Р. Мак-Гиль, Ф. Кноп, И. Прове, К. Гести. Теперь уже создалось внушительное Правление, именуемое Товариществом Высоковской мануфактуры, и фабричное производство стало расти буквально на глазах.

Подтверждением этого явилась и запись в памятной книжке Московской губернии за 1899 год. В ней утверждалось, что если на клинском стеклянном заводе В. Г. Орлова в то время работало 120 человек, на аналогичном предприятии И. М. Титова - 129, а на клинской шёлко-ткацкой фабрике Луи Бузона – 150 работников, то на мануфактуре, при Петровской волости Некрасинской деревни, трудилось уже 3600 рабочих. Цифра довольно впечатлительная. Так что владельцам фабрики пришлось приложить немало усилий для развития нового жилого селения.

В начале двадцатого столетия его величали как «Новый базар», а затем стали называть «Высоковском». Основной корпус фабрики располагался в южной части посёлка. Единственная улица разделяла его на две части. Тогда в нём, наряду с казармами, выросли: больница, торговая лавка и образовательное училище. В центре селения занял своё место Народный дом с вместительным зрительным залом и скрытыми лоджиями для почётных гостей и фабричной администрации.

К 1914 году основной капитал Товарищества Высоковской мануфактуры составлял уже довольно внушительную сумму в 3 млн рублей. Её создателем являлся уже довольно мощный пятитысячный рабочий коллектив. Именно он обеспечивал работу оборудования по выпуску бумажной ваты, а также тканей «суровых, гладких и фасонных». К семнадцатому году Высоковск с фабрикой и казармами, железной дорогой, станцией, торговыми лавками, училищем, больницей и Народным домом становится известным, на всю Московскую губернию, как центр клинского пролетарского движения.

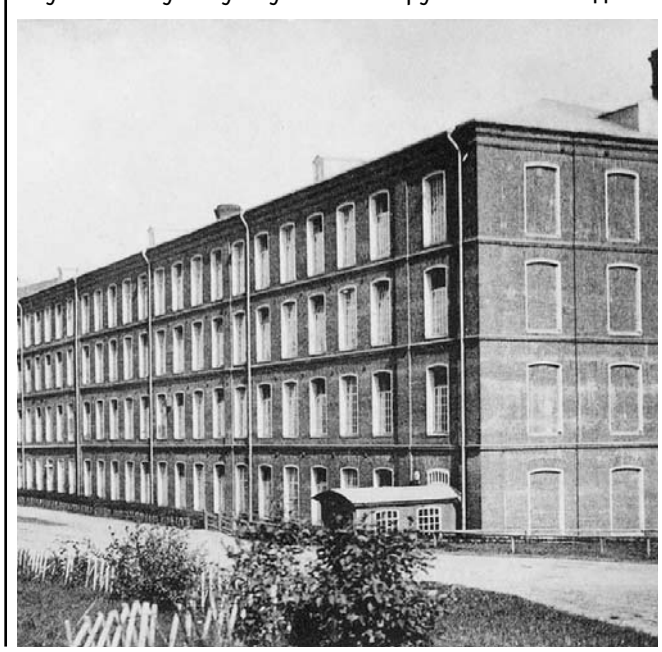

– Сегодня,- напомнила своим слушателям Юлия Кашаева, - об основателе Высоковска - Г. Л. Кашаеве напоминает, установленный в центральной части города бронзовый памятник, созданный руками известного скульптора Александра Рожникова.

Продолжением её рассказа явились интересные выступления члена клинского отделения ВООПИиК Бориса Феофанова и поэта Льва Зубачёва.

Владимир Тасин

* * *

Два брата
Признаюсь, Вам ребята,
Что я – не господин.
И мне милы два брата:
Высоковск и наш Клин.

Клин – старший брат. Он строже,
К тому же с сединой.
Высоковск же моложе,
Весёлый, озорной.

Один, встречая зори,
Рассыпал уйму крыш.
Другой же с ним не спорит.
Он – маленький Париж.

Напористо и смело,
Встречая день деньской,
Дела творят умело,
Как тот, так и другой.

И жизнь их не разлучит
Своею суетой,
Она их не измучит
Ни счастьем, ни бедой.

Пусть дни спешат куда-то,
Волнуя и маня,
Но мне два этих брата
Уже давно родня.

В. Пернавский

ФУТБОЛ

ВСЕМ сестрам по серьгам

Свое поле помогло футболистам «Можайска» обыграть «Химик Юниор» /фото vk.com

Завершилось первенство Московской области в группе «Б-1». Каждый занял место, на которое наиграл. Последний тур не внес существенных изменений в турнирную таблицу.

29 октября. «Можайск» - «Химик Юниор» 2:1 (1:0)

1:0 - (25), 2:0 – (55), 2:1 – Сидоров (72)

Этот матч мог оказаться судьбоносным для соперников, ведь встречались лидеры. Но «Химик Юниор» еще в предыдущем туре оформил победу в лиге. Поэтому, можно сказать, поехал в Можайск на экскурсию.

По свидетельству очевидцев, начало осталось за клинчанами, они атаковали острее, но к середине первого тайма хозяева перехватили инициативу. На 35-й минуте после навеса с фланга нападающий «Можайска» с левой ноги поразил ворота «Химика Юниора». На 55-й минуте сильный вынос от ворот хозяев привел к голевому моменту. Мяч перелетел через всех игроков, и футболист «Можайска» первым касанием обыграл вратаря, а вторым отправил мяч в сетку. На 72-й минуте Ростислав Сидоров, сумел сократить разрыв в счете. А вот капитану «Химика Юниора» Алексею Дудареву отличиться так и не удалось. В его активе осталось 34 гола. Клинчане потерпели всего лишь пятое поражение в сезоне, и оно, вряд ли их сильно расстроило.

29 октября. «СШ Клин» - «Торпедо» (Наро-Фоминск) 0:4 (0:2)

0:1 – (35), 0:2 – (45), 0:3 – (83), 0:4 – (87)

В первом круге «СШ Клин» обыграла «Торпедо» в гостях со счетом 4:0. Такое впечатление, что все это было в прошлой жизни.

	лига «Б-1»	и	в	н	п	м	о
1	**«Химик Юниор» (Клин)**	**24**	**17**	**2**	**5**	**73 - 24**	**53**
2	«Можайск»	24	16	3	5	56 - 24	51
3	«Торпедо» (Наро-Фоминск)	24	15	3	6	57 - 33	48
4	ФК «Дмитров ДЗРТИ»	24	14	3	7	48 - 28	45
5	ФК «Истра»	24	12	5	7	67 - 41	41
6	ФК «Лобня»	24	12	4	8	46 - 35	40
7	**«СШ Клин»**	**24**	**11**	**3**	**10**	**48 - 40**	**36**
8	«КСШОР Зоркий» (Красногорск)	24	11	1	12	69 - 56	34
9	«Чайка» (Королев)	24	9	5	10	44 - 39	32
10	ФК «Щелково»	24	8	3	13	38 - 60	27
11	«СШ Одинцово»	24	6	2	16	42 - 54	20
12	«Витязь СШ Старый городок» (Одинцово)	24	6	0	18	28 - 88	18
13	ФК «Солнечногорск»	24	2	0	22	22 - 116	6

Больше новостей читайте на нашем сайте
NEDELKA-KLIN.RU

ДАЙДЖЕСТ

НОВОСТИ спорта короткой строкой

С 28 по 30 октября в Санкт-Петербурге проходил II этап Кубка России по шорт-треку. От «Клина Спортивного» на нем выступали 6 человек. Дарья Краснокутская на этот раз финишировала вдалеке от призовых мест. На 500 м она была – 18-й, на 1000 м – 21-й, на 1500 м - 14-й. И все-таки клинчане не остались без призов. В смешанной эстафете на 2000 метров Дарья Краснокутская и Яков Шуляк в составе сборной Московской области взяли «бронзу».

29 октября в Высоковске состоялся юношеский турнир по дзюдо, посвященный памяти заслуженных тренеров России С.И. Тропинова и Б.В. Молчанова. Соревнование собрало 90 борцов из Клина, Высоковска, Мытищ, Конакова, Дмитрова, Зеленограда и Пушкина. 4 воспитанника СК «Барс» стали победителями: Александра Степаненко, Елизавета Феофанова, Матвей Назаров, Владислав Яновский.

29 октября в Сергиеве Посаде проводилось первенство этого городского округа по греко-римской борьбе среди юношей. На него приехали около 100 спортсменов из Клина, Рыбинска, Москвы, Люберец, Балашихи, Балакирева, Солнечногорска. Клинчанин Александр Беляев победил в весовой категории до 44 кг.

С 27 по 30 октября в КСК «Maxima Stables» (Дмитровский район) прошли соревнования по конкуру. Участвовали спортсмены из Московской и Тверской областей. Клинчанка Алина Забелина, выступавшая в общем зачёте, стала победителем на маршруте с высотой препятствий 95 см.

С 28 по 30 октября в Люберцах состоялся Кубок Московской области по тяжелой атлетике среди мужчин и женщин. На помост выходило более 100 сильнейших спортсменов Подмосковья. Наш город представляли три воспитанника «Клина Спортивного». В весовой категории до 64 кг Анастасия Картузова стала серебряным призером с результатом в сумме двоеборья 140 кг (рывок — 60 кг, толчок — 80 кг). В весовой категории до 81 кг Софья Смирнова завоевала «бронзу» с результатом в сумме двоеборья 148 кг (рывок — 65 кг, толчок — 83 кг). В весовой категории до 73 кг Александр Маршалович взошел на вторую ступень пьедестала почета с суммой 246 кг (рывок — 105 кг, толчок — 141 кг).

30 октября 2022 года в Слободе прошел 3-й тур первенства городского округа Клин по волейболу. Результаты игр: «Слобода» - «Вектор» 3:1, «Волок» - «50+» 3:0, «Сенеж» - «Родина» 3:0 (техническое поражение), «Высоковск» - «Викинг» 3:0, «Поварово» - «Динамо» 3:1, «СВ» - «Спас-Заулок» 3:1.

У ТЕЛЕВИЗОРА

КЛИНЧАНЕ в РПЛ и КХЛ

25 октября во Владивостоке в игре с местным «Адмиралом» Игорь Гераськин забросил одну из самых красивых шайб в своей карьере. В третьем периоде клинчанин смог проскочить между двумя защитниками соперника и переиграть вратаря.

Этот момент очень напомнил знаменитый гол Харламова в суперсерии 1974 года, когда легендарный форвард в таком же стиле забросил шайбу канадцам. Подобный проход мечтают совершить все нападающие планеты. Гераськину это удалось. Игорь принес своей команде очко за ничью в основное время. Гол стал четвертым нашего земляка в сезоне. Улучшить личные показатели клинчанин сумел уже в следующем матче с хабаровским «Амуром» 27 октября. Гераськин открыл счет на 13-й минуте игры. Гол тоже получился классным. Игорь убрал шайбу под себя и из-под защитника нанес неотразимый бросок в ближний угол. На счету Гераськина стало 13 результативных действий: 5 голов и 8 передач в 25 матчах сезона.

28 октября в Оренбурге воронежский «Факел» провел, наверное, самый неудачный матч в сезоне. Клинчанин Кирилл Суслов, игравший на позиции левого защитника, как и все его партнеры, выглядел неважно. От портала Sofascore он получил оценку - 6,2 балла. На 81-й минуте Суслов смог остановить проход футболиста «Оренбурга» только с нарушением правил. За это в ворота «Факела» был назначен пенальти. В итоге воронежцы подверглись разгрому 4:1.

Клинская прокуратура разъясняет

ОСНОВАНИЯ для отсрочки от призыва на военную службу по мобилизации

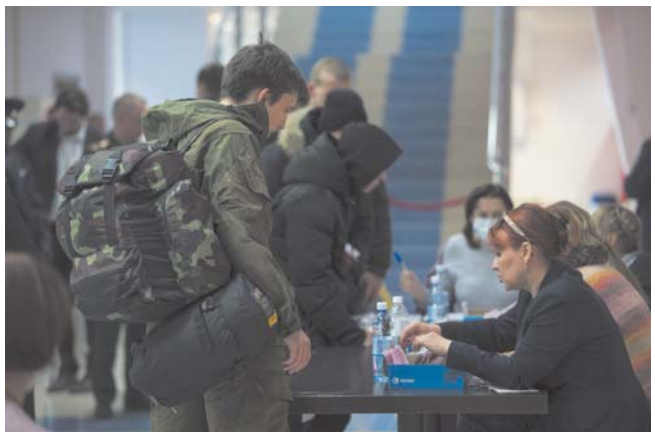

В соответствии с п. 1 ст. 18 Федерального закона от 26.02.1997 № 31-ФЗ «О мобилизационной подготовке и мобилизации в Российской Федерации» отсрочка от призыва на военную службу по мобилизации предоставляется гражданам:

1) забронированным в порядке, определяемом Правительством Российской Федерации;

2) признанным временно не годными к военной службе по состоянию здоровья - на срок до шести месяцев;

3) занятым постоянным уходом за отцом, матерью, женой, мужем, родным братом, родной сестрой, дедушкой, бабушкой или усыновителем, нуждающимися по состоянию здоровья в соответствии с заключением федерального учреждения медико-социальной экспертизы в постороннем постоянном уходе (помощи, надзоре) либо являющимися инвалидами I группы, при отсутствии других лиц, обязанных по закону содержать указанных граждан;

3.1) являющимся опекуном или попечителем несовершеннолетнего родного брата и (или) несовершеннолетней родной сестры при отсутствии других лиц, обязанных по закону содержать указанных граждан;

4) имеющим на иждивении четырех и более детей в возрасте до 16 лет или имеющим на иждивении и воспитывающим без матери одного ребенка и более в возрасте до 16 лет (гражданам женского пола, имеющим одного ребенка и более в возрасте до 16 лет, а также в случае беременности, срок которой составляет не менее 22 недель);

4.1) имеющим жену, срок беременности которой составляет не менее 22 недель, и имеющим на иждивении трех детей в возрасте до 16 лет;

5) матери которых кроме них имеют четырех и более детей в возрасте до восьми лет и воспитывают их без мужа;

6) членам Совета Федерации и депутатам Государственной Думы.

Согласно п. 2 ст. 18 Федерального закона от 26.02.1997 № 31-ФЗ «О мобилизационной подготовке и мобилизации в Российской Федерации» отсрочка от призыва на военную службу по мобилизации кроме граждан, указанных в пункте 1 настоящей статьи, предоставляется другим гражданам или отдельным категориям граждан, которым дано такое право указом Президента Российской Федерации.

Указом Президента РФ от 24.09.2022 № 664 «О предоставлении отсрочки от призыва на военную службу по мобилизации» отсрочка от призыва на военную службу по мобилизации предоставляется гражданам, получающим образование соответствующего уровня впервые, обучающимся по очной и очно-заочной формам обучения:

а) в образовательных и научных организациях по имеющим государственную аккредитацию образовательным программам среднего профессионального и высшего образования (в том числе программам ординатуры и программам ассистентуры-стажировки);

б) в образовательных и научных организациях по программам подготовки научных и научно-педагогических кадров в аспирантуре;

в) в организациях, осуществляющих образовательную деятельность по образовательным программам среднего профессионального и высшего образования (в том числе программам подготовки научных и научно-педагогических кадров в аспирантуре, программам ординатуры и программам ассистентуры-стажировки), расположенных на территориях инновационных научно-технологических центров;

г) в духовных образовательных организациях по образовательным программам, направленным на подготовку служителей и религиозного персонала религиозных организаций, образовательным программам среднего профессионального и высшего образования.

Старший помощник Клинского городского прокурора С.А. Моргунова

ВИКО ПЛЮС 1997 ИЗДАТЕЛЬСКИЙ ДОМ
Разноска Расклейка Размещение рекламы
Изготовление: • визиток • календарей • буклетов • листовок
быстро эффективно гарантия дизайн
Г. Клин, ул. Лавровская дорога, д. 27б
т. 8 (49624) 3-54-11, 2-70-15

ЧИСТКА ПОДУШЕК И ПЕРИН
МЫ ПЕРЕЕХАЛИ, с 10 октября!!!
Всего за 5–10 минут мы превратим вашу СТАРУЮ подушку в НОВУЮ
• Экологически безвредная чистка - подсушка пера с дезинфекцией и заменой наперника
• Двойная очистка от пыли, удаление мусора
"ЧИСТЫЙ СОН"
В АССОРТИМЕНТЕ ПОЯВИЛИСЬ: ПОДУШКИ ОДЕЯЛА. ПОСТЕЛЬНОЕ БЕЛЬЕ
МЫ РАБОТАЕМ БОЛЕЕ 11 ЛЕТ 8 (925) 619-00-03
г. Клин, ул. Дзержинского (напротив кафе Алекс)
г. Солнечногорск, Центральный рынок

ТЕПЛИЦЫ
замена поликарбоната
СТАЛЬНЫЕ ДВЕРИ
ВОРОТА всех видов
ЗАБОРЫ
3х4 м
3х6 м
3х8 м
3х10 м
пенсионерам скидки!!!
проф. труба 25х25, 30х30, 40х20
8-903-968-35-16

АВТОВЫКУП ЛЮБЫХ АВТО
ПРЯМО У ВАС ДОМА
за 10 минут без снятия с учёта
ОФОРМЛЕНИЕ КУПЛИ-ПРОДАЖИ
ВЫЕЗД И ОЦЕНКА В ЛЮБОЙ РАЙОН БЕСПЛАТНО!
8(905)573-64-44

СЛУШАЙТЕ МЕСТНЫЕ НОВОСТИ
в 8:00; 8:30; 9:00; 12:00; 13:30; 15:00; 16:00; 17:00; 18:30; 19:00 по московскому времени
КЛИН ДОРОЖНОЕ РАДИО 90.6

Адрес редакции и издателя: 141600, Московская область, г. Клин, ул. Лавровская Дорога, 27б. Справки по телефонам 8(49624)3-51-63, 8(49624)2-51-70
E-mail: nedelka-klin@nedelka-klin.ru
Электронная версия газеты доступна на www.nedelka-klin.ru.

Газета зарегистрирована в Управлении Федеральной службы по надзору в сфере связи, информационных технологий и массовых коммуникаций по Центральному федеральному округу за ПИ № ТУ50-02232.
Учредитель – ООО «ВИКО ПЛЮС».
Главный редактор Ярмак О. В.

Тираж 10 000 экз.
Отпечатано в филиале ОАО «ПФОП» «Волоколамская типография»
Адрес: 143600, М.О., г. Волоколамск, ул. Парковая, 9.
Заказ №3600-22
Время подписания в печать: по графику -18.30, фактически - 18.30 02.11.2022
Периодичность: 1 раз в неделю

16+

За содержание рекламных объявлений и номера телефонов ответственность несут рекламодатели. Мнение автора может не совпадать с позицией редакции. Рукописи не рецензируются и не возвращаются. Перепечатка материалов только с разрешения редакции. Цена свободная.

Выпуск издания осуществлён при финансовой поддержке Министерства цифрового развития, связи и массовых коммуникаций Российской Федерации.

Материалы под рубрикой «Реклама» публикуются на коммерческой основе.