2
февраля
2023

Издается с 2003 года
№3(993)

Клинская Неделя

Еженедельная информационно-рекламная газета

Береги лес: прочёл сам – передай другому

БИЗНЕС 6

Новые льготы подмосковным предпринимателям

Они смогут получить до полумиллиона рублей

БИЗНЕС 7

Растет количество самозанятых

Уполномоченный по защите прав предпринимателей рассказал, почему этот налоговый режим так популярен у жителей Подмосковья

КОММУНАЛЬНАЯ РЕВОЛЮЦИЯ В ОТДЕЛЬНО ВЗЯТОМ ПОСЕЛКЕ

Таких грандиозных народных проектов округ еще не знал!

НОВОСТИ

Фото Я. Сорняк

2

Производственному предприятию
требуются на постоянную работу:

- Мастер на производство
- Клейщица уплотнений
- Водитель, кат С на грузовую машину с совмещением слесарь-сборщик
- Сварщик (аргонная сварка, газосварка,TIG)
- Токарь (токарный, фрезерный, сверлильный станки)

Оформление по ТК, график 5/2, территориально «Клин-9, организована доставка из г. Клин до работы и обратно
тел. (495) 225-38-07, доб. 203

Служба информации:
Тел.: 8 /49624/ 2-70-15
E-mail: nedelka-klin@nedelka-klin.ru
3 (993) 2 февраля 2023г.
nedelka-klin.ru

Х ПОСЕЛОК: ПРОРЫВ В НОВЫЙ ВЕК

Народная инициатива способна на многое: высаживать леса там, где вчера была пустыня; восстанавливать из руин памятники архитектуры и уж конечно делать жизнь лучше для сотен людей. Именно так и произошло в нашем округе.

Огромная часть территории города, известная клинчанам как Х поселок, по бытовым условиям фактически застряла в прошлом веке. И причина такого отставания – отсутствие централизованной канализации. Это значит, что слив использованной воды от каждого домовладения осуществляется в сливную яму, откуда потом производится ее забор ассенизаторской машиной. Стоит это удовольствие недешево – порядка 10-15 000 ежемесячно, поэтому многим жителям поселка приходится ограничивать потребление воды, что вряд ли положительно сказывается на гигиене.

Неизвестно, сколько бы еще продолжалась такая жизнь, если бы на одну из улиц поселка не переехал на жительство технически грамотный человек, выпускник одного из лучших технических вузов страны – МИЭТа Николай Юрьевич Полищук. Посидев ни один вечер над планами и расчетами, он убедился, что реализовать проект по созданию централизованной канализации вполне реально. И смог убедить в этом жителей поселка. Сегодня в этом проекте участвуют 230 домовладений 19 улиц: Лесопарковая, Пушкина, Комсомольская, Едунова, Горького, Решетова, Фрунзе, Щербакова, Фурманова, Евдокимова, Пионерская, Советская, Совхозная, Октябрят, Восточный переулок, Талицкий проезд, Северный переулок, Пушкинский переулок, Напруговский проезд. Жители объединились в товарищество, собрали деньги подготовку документации, нашли фирму, занимающуюся проектно-изыскательной деятельностью, заказали проектирование наружных сетей водоотведения жилых домов.

Сегодня проектная документация выполнена на 90%. Выполнены и согласованы с сетевыми организациями инженерные изыскания: инженерно-геодезические, инженерно-экологические, инженерно-геологические. Разработана основная часть проектной документации, в том числе планы и продольные профили по трассе канализационного коллектора, согласовано расположение колодцев напротив домов – участников проекта. Добавлены новые участники проекта. Определено количество и места установки канализационно-насосных станций (КНС) и трассы напорных линий. Подобрано технологическое оборудование для КНС.

В настоящий момент проектная документация отправлена в ЗАО «Водоканал» г. Клин на согласование технических решений и заключается договор на проект и согласование сокращения санитарно-защитных зон КНС, т.к. с нормативными размерами (15 м) их невозможно расположить в сложившейся застройке. Данные согласования будут получены в течение 3-х месяцев 2023 года. По их результатам будет доработана проектная документация по объекту.

Далее проектная документация будет согласована на предмет пересечения с существующими инженерными сетями в соответствующих организациях, получаются технические условия на электроснабжение КНС.

После получения всех согласований документация будет отправлена на проверку в ГАУ МО «Московская областная государственная экспертиза», которая будет проведена в течение 60 рабочих дней.

И только после такой огромной проведенной работы и получения положительного заключения ГАУ МО «Московская областная государственная экспертиза» документация будет передана в Администрацию городского округа Клин, которая в течение месяца проведет конкурс на определение подрядчика на строительно-монтажные работы. Далее подрядчик приступит к работам.

Ориентировочная стоимость реализации проекта – порядка 200 млн рублей. Поэтому финансирование будет проходить не только из средств муниципального бюджета, но и из других источников, например, Министерства ЖКХ.

Как видим, жителями поселка проделана огромная работа. Фактически это – прорыв в развитии коммунальной жизни округа.

К сожалению, некоторые домовладельцы (их мало, но они есть) не поверили в возможность реализации такого масштабного проекта и решили присоединиться к нему в стадии завершения. Есть вероятность того, что технически это будет сделать крайне сложно, если не сказать – невозможно, и кто-то останется «за бортом».

Я. Сорняк

АКТЕРЫ ТЕАТРА «МИГ» НА ВСТРЕЧЕ СО ЗРИТЕЛЕМ

В до отказа наполненном читальном зале Центральной городской библиотеки прошла творческая встреча зрителей с актерами народного театра «Миг» и его руководителем – режиссером Любовью Шаталовой.

Сам театр базируется в знаменитом клубе «Майдановский», и все репетиции и премьеры проходят на сцене этого клуба. Только потом отрепетированный спектакль выезжает на гастроли или театральные фестивали.

Встреча с актерами народного театра «Миг», а это – Константин Зиновьев, Елена Трунова (Галкина) и Виталий Ширшов прошла в активном общении со зрителем. Любовь Леонидовна Шаталова на правах режиссера и руководителя выступила в роли ведущего. Актеры демонстрировали свой музыкально-вокальный талант, читали авторские стихи, а также рассказывали о своих ролях, посвящая зрителя в смешные истории из-за кулис.

Интересными откровениями стали рассказы о том, как каждый актер пришел в театр «Миг», как раскрылся его талант, и

подробности о сыгранных ролях. Фотографии о разных спектаклях демонстрировались на большом экране телевизора.

По итогу встречи зрителями было принято единогласное решение встречаться, в том числе и в клубе «Майдановский». Даже при полном аншлаге места в клубе для поклонников театра «Миг» всегда найдутся.

Василий Кузьмин, фото автора

ВОКАЛ ДЛЯ ДУШИ

Большой зал выставочного комплекса имени Ю.В. Карапаева с трудом вместил всех слушателей, пришедших на концерт вокальной студии «Гармония» под руководством Татьяны Шишковой.

Концерт «Когда душа поет» подарил слушателям берущие за душу произведения: «Проснись и пой», «Вихри снежные крутя», «Сарафанчик мой любимый», «Ах, лапти да лапти мои», «Санта Лючия», «И сама я верила», «Песня весны», «Я хочу танцевать», «Как рябина черная», «Не игрушка я», «Прощальный луч», «С ярмарки ехал ухарь купец» и «Белый, белый снег»…

Свой талант раскрыли вокалистки Ольга Савельева, Светлана Победушкина, Татьяна Тюнис, Вероника Безбородова, Валерий Пляка, Елена Пляка, Вячеслав Силенков, Лидия Тарасова, Ольга Королева, Галина Леонова, Татьяна Шишкова и Елена Кузнецова.

Звукооператор Денис Данилин обеспечил прекрасный живой звук.

Следующий концерт вокальной группы «Гармония» состоится 25 февраля в

14-00 в Выставочном зале имени Ю.В. Карапаева.

Василий Кузьмин, фото автора

ПОЛИЦИЯ

В КЛИНУ ПОЛИЦЕЙСКИЕ ЗАДЕРЖАЛИ ПОДОЗРЕВАЕМОГО В КРАЖЕ ИЗ МАГАЗИНА

В Дежурную часть ОМВД России по г.о. Клин поступило заявление от 43-летней местной жительницы о краже товаров из торгового зала одного из магазинов на ул. Чайковского. Сумма ущерба составила 10 000 рублей.

В результате оперативно-розыскных мероприятий по подозрению в совершении преступления сотрудниками уголовного розыска установлен и задержан 40-летний местный житель.

В отношении подозреваемого дознавателем Отдела дознания ОМВД возбуждено уголовное дело по признакам преступления, предусмотренного ст. 158 Уголовного кодекса Российской Федерации.

Подозреваемому избрана мера пресечения в виде подписки о невыезде и надлежащем поведении.

Пресс-служба ОМВД России по г. о. Клин Н.А. Полякова

Клинская прокуратура информирует

ПОЛУЧИЛ СУДИМОСТЬ ЗА НАРУШЕНИЕ МИГРАЦИОННОГО ЗАКОНОДАТЕЛЬСТВА

18 января 2022 года мировой судья судебного участка №74 Клинского судебного района Московской области вынес обвинительный приговор по уголовному делу в отношении жителя г. о. Клин 1984, г. р., совершившего преступление, предусмотренное ст. 322.3 УК РФ (совершил фиктивную поставку на учет иностранных граждан по месту пребывания в Российской Федерации).

В судебном заседании было установлено, что подсудимый неоднократно встречался около здания ОВМ ОМВД России по г.о. Клин с ранее незнакомыми ему иностранными гражданами Республики Таджикистан, Узбекистан, где получал от них паспорта и миграционные карты, при этом подсудимый действуя умышленно из корыстной заинтересованности, за денежное вознаграждение подготовил уведомление с указанием для их постановки на миграционный учет по месту пребывания в качестве места постановки на учет и фактического пребывания адрес своей постоянной регистрации на территории городского округа Клин, при этом подсудимый знал и достоверно понимал, что иностранный граждане по этому адресу пребывать и проживать не будут.

В результате умышленных действий подсудимого ОВМ ОМВД России по г.о. Клин поставил иностранных граждан на учет по месту пребывания, без намерения пребывать и проживать в помещении, что лишило соответствующие органы возможности осуществлять контроль за соблюдением этими иностранными гражданами правил миграционного учета и за их передвижением на территории РФ.

Судом виновному определено наказание в виде условного лишения свободы сроком на 1 год

В настоящее время приговор в законную силу не вступил.

Поддержание государственного обвинения по данному уголовному делу осуществляла Клинская городская прокуратура.

Помощник городского прокурора Е.В. Дороничева

Уважаемые читатели!
Следующий номер газеты
«КЛИНСКАЯ НЕДЕЛЯ»
выйдет **9 февраля 2023 года**

Вы можете приобрести нашу газету в киосках «Союзпечать» по следующим адресам:
- Гагарина, 26 (возле Универмага №4)
- Центральный рынок. ТЦ «Купец»
- Магазин №106, ул. Чайковского, 58
- 3-й микрорайон (пересечение улиц К.Маркса и Бородинского проезда)

ГИБДД

В КЛИНСКОМ КОЛЛЕДЖЕ «ПОДМОСКОВЬЕ» ПРОШЕЛ БРЕЙН-РИНГ НА ЗНАНИЕ ПРАВИЛ ДОРОЖНОГО ДВИЖЕНИЯ

В Клинском Колледже «Подмосковье» сотрудники Госавтоинспекции провели профилактическое мероприятие, посвящённое «Дню студента».

Целью стало закрепление и формирование у подростков устойчивых навыков безопасного поведения на дороге, чтобы расширить и углубить имеющиеся представления о дорожных законах, воспитать интерес к занятиям по изучению ПДД. Открывая мероприятие, автоинспекторы пожелали командам удачных выступлений и призвали ребят быть примерными участниками движения. Затем началась игра, которая проходила в форме «Брейн-ринга». Участники были поделены на 4 команды. Каждая команда представила свою визитную карточку и плакат по правилам дорожного движения, которые ребята приготовили. После студенты принялись выполнять задания, подготовленные для них. Вопросы были интересны и трудны, но команды демонстрировали хорошую подготовку и знания Правил дорожного движения и дорожных знаков, сообразительность, а иногда и превосходное чувство юмора. С огромным азартом отвечали на вопросы. Отдельным этапом состязаний была викторина с вопросами о Правилах дорожного движения с разбором дорожных ситуаций.

В завершение мероприятия сотрудники полиции поблагодарили участников за проявленный интерес, а студенты, получившие заряд положительных эмоций и новых знаний, поблагодарили сотрудников Госавтоинспекции и пообещали быть всегда внимательными на дороге.

СДЕЛАЕМ ДВОР БЕЗОПАСНЫМ!

Сотрудники ОГИБДД ОМВД России по г. о. Клин в рамках акции «Безопасный двор» провели профилактические беседы с родителями и детьми во дворовых территориях округа. Мероприятие направлено на профилактику дорожно-транспортных происшествий с участием несовершеннолетних.

Автоинспекторы рассказали родителям о том, что детей следует перевозить в салоне автомобиля в автокреслах и детские удерживающие устройства нужно подбирать индивидуально под каждого ребенка с учетом его возраста и веса.

Далее полицейские побеседовали с ребятами о правилах поведения на проезжей части, о мерах безопасности во дворах, в частности об опасности выхода на проезжую часть из-за припаркованного автомобиля, который может закрыть обзор дороги и создать «дорожную ловушку» для пешеходов. Напомнили им о видах световозвращающих элементов и о необходимости использования их. Показали, как правильно прикреплять данные аксессуары на одежду и рюкзаки.

Также спикеры прикрепили на дверные ручки транспортных средств, находящихся в жилых кварталах информационные таблички – дорхенгеры,

которые напомнят автовладельцам о соблюдении скоростного режима и Правил дорожного движения.

В завершение мероприятия сотрудники ОГИБДД вручили слушателям информационные памятки. Детям подарили фликеры и наклейки, напомнив им, что безопасность на дороге зависит от всех участников дорожного движения.

Служба информации:
Тел.: 8 /49624/ 2-70-15
E-mail: nedelka-klin@nedelka-klin.ru
3 (993) 2 февраля 2023г.
nedelka-klin.ru

ЭХО ЯНВАРЯ

ТВОРЧЕСКИЙ ВЕЧЕР В ПАМЯТЬ О ПОЭТЕ

Читальный зал городской библиотеки № 2 с трудом вместил всех желающих побывать на творческом вечере в честь Владимира Семеновича Высоцкого. На встречу со зрителем пришли актеры народного театра «Миг» Александр Семенов, Виталий Ширшов, Елена Трунова, Ирина Лапицкая и Константин Зиновьев. Они поведали много интересного из жизни Поэта.

Владимир Высоцкий родился 25 января 1938 года в Москве. С началом Великой Отечественной войны его отец отправился на фронт, а мать с сыном переехали в Оренбургскую область. В эвакуации они прожили два года и в 1943 году возвратились в Москву. Здесь семилетний Владимир пошел в первый класс. Учеба давалась ему плохо, а мама много работала и не могла следить за успеваемостью сына. Вскоре брак родителей практически распался: у каждого была новая семья. В 1946 году Высоцкие развелись окончательно. Мальчик остался жить с отцом и мачехой. В 1947 году они переехали в Германию – по месту служебной командировки отца. О своих первых заграничных впечатлениях Владимир Высоцкий писал матери в Москву: «Я живу очень хорошо. Хожу в школу, стараюсь учиться хорошо. Папа мне делает подарки. У меня уже два новых костюма, ботинки и пальто. Завтра тетя Женя закажет мне сапоги». В свободное время Высоцкий учился играть на пианино. В 1949 году Высоцкие вернулись в СССР и поселились в Москве, в Большом Каретном переулке. Здесь же Владимир Высоцкий пошел в пятый класс 186-й мужской средней школы. Его детские воспоминания о районе, где он жил и учился, позже легли в основу многих текстов.

В школе Владимир Высоцкий увлекся литературой: в 14 лет он вместе с одноклассником Владимиром Акимовым написал фантастическое произведение «Аппарат IL» («Испепеляющие лучи») по мотивам романа «Гиперболоид инженера Гарина» Алексея Толстого. В 1953 году Высоцкий сочинил свое первое стихотворение-посвящение Иосифу Сталину «Моя клятва».

Параллельно с учебой и занятиями писательством Владимир Высоцкий участвовал в театральном кружке, где преподавал актер и режиссер Владимир Богомолов. Ребята сами делали костюмы и декорации, ставили небольшие сценки и полноценные спектакли. После окончания школы в 1955 году Владимир Высоцкий хотел поступать в театральный институт, но семья не поддержала его. Он стал студентом инженерно-строительного института МИСИ. Однако уже после первого семестра отчислился и стал готовиться к поступлению в Школу-студию МХАТ, кудалетом 1956 года Высоцкого ему удалось поступить. В 1960 году Высоцкий получил диплом «актера драмы и кино» в Школе-студии МХАТ. Выпускник попал по распределению в Московский драматический театр имени Александра Пушкина. Но хриплый голос и внешность Высоцкого отталкивали режиссеров, поэтому поначалу ему не давали ролей. Актер остался практически без работы и денег.

Свою творческую нереализованность Высоцкий стал писать стихи и некоторые он стал исполнять под собственную гитарную музыку.

Большинство первых песен Высоцкий написал на криминальную тематику. Неожиданно для него самого они стали популярными. Автор говорил от первого лица, поэтому многие думали, что он много лет провел в лагерях и пишет о своем опыте. На самом деле материалом для большинства сочинений Высоцкого послужили истории, услышанные в детстве и юности.

В этот же период Владимир Высоцкий начал публично выступать со своими песнями. В 1965 году артист исполнил песни «блатного цикла» в ленинградском кафе «Молекула», а через год - в Институте русского языка. Со временем география и репертуар концертов стали расширяться. Выступления проходили в институтах и домах культуры, в альпинистских лагерях и шахтах.

Популярность пришла к актеру в 1967 году, после роли радиста Володи в картине «Вертикаль». В фильме прозвучали авторские песни Высоцкого.

Биография Владимира Семеновича очень велика, но самое интересно что самой уникальной стала его роль Глеба Жеглова в фильме «Место встречи изменить нельзя». А вот государственную премию он получил в 1987 году… посмертно.

О творчестве и личной жизни Владимира Семеновича Высоцкого можно говорить много и разное. Но самым хорошим ответом для всех являются слова его друга, Михаила Шемякина: «Ковыряльщиков грязного белья и болячек великих и известных мало интересуют основные достоинства и их черты. Самое главное, слушайте его песни, читайте стихи, там есть ответы все вопросы. Не признанный при жизни Родиной был певцом поэзии для народа.

Василий Кузьмин, фото автора

ЗИМНЯЯ ЗАРИСОВКА

Люблю в снежную морозную зиму посидеть в тепле у окна, удобно устроившись в кресле-качалке. Люблю смотреть на заснеженный балкон и кормушку, которую повесил осенью. Наблюдать - это очень интересно и занимательно. Первыми прилетают Воробьи, потом Синички, и позднее всех Снегири. Если эти красногрудые красавцы появились, значит, в лесу наступила настоящая зима и стало меньше корма. Синички и Снегири ведут себя интеллигентно. Не то, что заполошные Воробьи, которые кучей влетают в кормушку, устраивая беспорядок. А эти красивые птички влетают по одной, и берут только по одному зернышку. Другие не залетают – не лезут без очереди, а ждут, пока не освободится место. Однажды, смотрю – сидит Дятел. Влезть в кормушку не может – длинный нос не позволяет ему достать до корма. Все думал – чего бы ему такое предложить, чтобы насытить в голодное время лесного Доктора.

Такой отдых в тишине и уюте для меня является психологической разгрузкой после работы по написанию стихов и прозы.

Все времена года по-своему хороши. Их красоту нужно только увидеть. А это дано не каждому. А вот мне везет!

Виктор Матросов

КУЛЬТУРНОГО

ЗИМНИЕ ВСТРЕЧИ

Творческий Союз художников России (секция «Живопись») в партнерстве с Московским домом национальностей представляет выставку современных художников-членов ТСХ России.

Выставка приурочена к юбилейной дате - 25-летию со дня образования Московского дома национальностей и посвящена теме зимы и зимних праздников. Руководитель выставочного проекта - Заслуженный художник РФ, член-корреспондент РАХ, Председатель секции «Живопись» Творческого Союза художников России Дубов Андрей Игоревич.

Зима - удивительное время года. Не случайно зиму называют временем чудес, волшебной сказкой, снежной фантазией. Как прекрасен иней и снег, чистый, хрустальный и перламутровый днем или розовато-лиловый в предвечернем свете; снег, который покрывает землю, деревья, крыши домов. Привычная реальность превращается в сказочную, словно сотканную из серебряных нитей, украшенную драгоценностями. Зимой все становится другим. Природа преображается и очаровывает взгляд.

Зима, морозная и праздничная, всегда связана с ожиданием чего-то нового. Январь открывает календарный год. В январе мы отмечаем любимые с детства праздники - Рождество, Новый год, Крещение.

В каком бы возрасте мы ни были, каждый год мы искренне радуемся новогодней елке, украшенной шарами и разноцветными гирляндами, аромату хвои, рождественским подаркам и домашнему теплу. Январские зимние каникулы - это время встреч с родными и друзьями, время зимних путешествий. Как много интересного происходит в январские дни: прогулки в городских парках, катания на лыжах и коньках, спортивные соревнования, зимние игры, крещенские купанья и многоемногое другое.

Зимние вечера - это время встреч. Встречаясь, друзья и родные с удовольствием рассказывают друг другу свои истории. Так и художники своими полотнами рассказывают зрителям, как самым добрым друзьям, о зиме, о своих чувствах и зимних впечатлениях.

Зимних историй на холсте или бумаге много и они разные. И как хорошо, когда есть место для добрых и теплых встреч. Вот уже 25 лет Московский дом национальностей является гостеприимным домом дружбы и творчества, уютным Домом для самых разных людей.

В этом Доме всегда царит атмосфера любви и взаимопонимания. В залах Московского дома национальностей каждый посетитель чувствует себя уютно.

Выставка «Зимние встречи» - это первая секционная выставка в 2023 году, именно она открывает юбилейный для Московского дома национальностей год.

Выставочная экспозиция объединяет тематические произведения современных художников-живописцев. Это - зимние пейзажи, натюрморты с предметами зимней, новогодней и рождественской тематики, жанровые композиции, портреты (зимние) и абстрактно-философские произведения, отражающие в полной мере выставочную тему.

Участники выставки — это народные и заслуженные художники РФ, заслуженные деятели искусств, члены Российской Академии художеств, признанные мастера, состоявшиеся художники старшего и среднего поколения и, конечно, молодые авторы, которые только начинают свой путь в искусстве. Выставочный проект объединяет художников разных национальностей из разных городов, регионов России и мира.

Выставочные произведения, собранные в экспозиции как прекрасный узор, объединенные не только общей темой, но и особым настроением, создадут атмосферу настоящего зимнего праздника в залах Московского дома национальностей; праздника для зрителей, организаторов и художников - участников данного выставочного проекта.

Василий Кузьмин, фото автора

ТАТЬЯНИН ДЕНЬ

Январь был богат на праздники. Удался в этом году и Татьянин день. Он довольно успешно проходил в залах городских и сельских библиотек. И если в высоковской городской библиотеке, в детском отделении, талантливая поэтесса Виктория Вишнякова в довольно забавной и веселой форме вела рассказ первоклассникам на тему: «Почему пишут стихи?», то в соседнем зале, чуть позже, ветераны, с не меньшим увлечением, слушали выступление дружной и великолепной актерской группы театра «Миг».

В основе концерта лежало - творчество Владимира Высоцкого, которому именно в тот день, 25 января, должно было исполниться 85 лет. Нет сомнения, что выступление «Миговцев», исполнение стихов и песен талантливого барда и актера «Театра на Таганке» проходило в высоковской библиотеке на «бис».

Вообще, этот Татьянин день стал ударным для клинских актеров. Ведь им пришлось выступать со своим концертом дважды. После Высоковска, артистов с нетерпением ждал Клин, точнее – библиотека № 2. И как в Высоковске, выступления В Ширшова, К. Зиновьева, С. Семенова и других актеров сопровождались бурными аплодисментами зрителей.

Не осталась в стороне в этот праздничный день и Воронинская библиотека. Самодеятельный дуэт «КаТим» (Е. Тимофеев и Е Казмерчук), созданный на базе театра «Эльфы», подарил односельчанам, в довольно оригинальной форме, также небольшой концерт, связанный с жизнью Владимира Семеновича. Естественно, что вороненские слушатели не оставили своих артистов-земляков без аплодисментов и последующих дружеских пожеланий.

Отрадно отметить, что в тот же день, когда разговор шел о великомученице Татьяне, о жизни студентов и юбилейной дате Владимира Высоцкого, город не мог обойти стороной и 85 летнюю дату со дня рождения еще одного человека. Клин не мог забыть вроде бы и рядового, но очень одаренного художника, жителя поселка Нудоль, инженера местной плетено-басонной фабрики, поэта, члена ВООПИиК Айседору Викторовну Студенцову.

Вечер, посвященный этому замечательному человеку, был организован сотрудниками Центральной библиотеки. В ходе его проведения, организатор встречи В. П. Быкова довольно подробно рассказала о жизненном пути Айседоры Студенцовой.

Женщина с интересной судьбой, с юности потерявшая слух, проявив не только огромную энергию, но и титанический труд. В результате чего, закончила с золотой медалью среднюю школу и, в дальнейшем, Московский Текстильный

институт. Став инженером, она, оставив любимый Куйбышев, по распределению попала на Нудольскую фабрику, где проработала в должности художника-технолога более тридцати лет.

Ведя большую общественную работу, Айседора Викторовна, проявила себя не только талантливым художником, но и вдумчивым краеведом, а так же признанным поэтом – лириком и общественным корреспондентом. Об этом можно судить по многочисленным публикациям в местной печати и на страницах поэтических сборников.

Айседора Викторовна ушла из жизни в 2016 году, оставив о себе в поселке добрую память – множество стихов и картин. Что и было представлено в центральной библиотеке, в виде выставки, воспоминаний ее товарищей: Натальи Васильевой, Виталия Бененко, Татьяны Ткачевой, и прочитанных стихов.

Одно из которых так созвучно январю:

Синеглазая Зима
Разоделась ультра модно:
Шлейф блестящий, бахрома
Скомпонованы свободно.
Если легкий треск услышу,
Выбегаю - кто же там?
Оторвавшийся волан
На моей остался крыше.
Шарф блестящий на крыльце
Кто-то сбросил, скрылся где-то.
В фантастическом кольце
Янтарем Луна продета.

Владимир Тасин

Служба информации:
Тел.: 8 /49624/ 2-70-15
E-mail: nedelka-klin@nedelka-klin.ru
3 (993) 2 февраля 2023г.
nedelka-klin.ru

ПОДМОСКОВНЫЙ ЗАВОД КОМПАНИИ «МИРАТОРГ» УВЕЛИЧИЛ ПРОИЗВОДСТВО

Завод «Фабрика-Кухня» компании «Мираторг» из подмосковного Домодедово по итогам 2022 года увеличил объем производства до 127 тонн продукции в сутки. Об этом сообщает пресс-служба Министерства инвестиций, промышленности и науки Московской области.

Завод «Фабрика-Кухня» работает в Подмосковье с сентября 2020 года и специализируется на производстве готовых кулинарных блюд, напитков и хлебобулочных изделий. В прошлом году на предприятии был запущен новый ассортимент супов, напитков, салатов, вторых блюд, слоек, булочек, хлеба и пиццы. В результате за год объем производства кулинарных блюд вырос на 79%. Также пекарный цех увеличил объем выпускаемой продукции на 83%, из них 69% продукции в ручной зоне — слойки, розаны, круассаны.

Кроме того, за 2022 год на заводе было создано 208 новых рабочих мест. Таким образом, сегодня число сотрудников составляет более 620 человек.

Также в прошлом году при поддержке Мининвеста «Фабрика-Кухня» подписала соглашение с колледжем «Московия» по подготовке специалистов для предприятия, в рамках которого первые студенты уже прошли практику, а также проводятся интересные экскурсии на производство.

ПОДМОСКОВНЫЕ ПРЕДПРИНИМАТЕЛИ СМОГУТ ПОЛУЧИТЬ СУБСИДИИ ДО 500 000 РУБЛЕЙ

В Московской области индивидуальные предприниматели смогут получить субсидии в размере до 500 000 рублей. Право на них будет предоставлено ИП, имеющим инвалидность и не нанимающим работников.

Таким образом, список категорий получателей грантов расширился.

Ранее поддержка предоставлялась только предприятиям малого и среднего бизнеса, имеющие статус «социальное». По данным на начало 2023 года в Подмосковье таких насчитывалось 807.

В этом году на развитие малого и среднего бизнеса в Московской области в бюджете заложено 2 млрд рублей. В эту сумму включены и гранты. Подать заявку на субсидию можно через Госуслуги.

Предприниматели смогут потратить полученные средства на расширение уже действующего бизнеса, а также на реализацию новых проектов. Оплачивать с помощью этих средств налоги, пени неустойки и кредиты нельзя.

Желающим получить субсидии нужно будет принять участие в конкурсе. Участниками могут быть ИП, проживающие в Подмосковье, готовые вложить в реализацию проекта 25% своих средств.

Предприниматели, которые впервые будут участвовать в конкурсе, должны будут пройти обучение по направлению «Осуществление предпринимательской деятельности» и получить сертификат.

ПОРЯДКА 9 000 СОТРУДНИКОВ ВОССТАНОВИЛИ ПРАВА НА ОПЛАТУ ТРУДА В ПОДМОСКОВЬЕ

«Порядка 9 000 работников предприятий Московской области помогли решить проблему с задолженностью по зарплате в 2022 году. Сумма выплат составила более 695 млн рублей. Мы постоянно держим ситуацию оплаты труда в регионе на контроле и тесно сотрудничаем с предприятиями, у которых возникли в этом сложности», – рассказала министр социального развития Подмосковья Людмила Болатаева.

В Министерстве соцразвития региона пояснили, что таков итог работы Штаба по оперативному решению вопросов в сфере занятости населения и обеспечению стабильности на рынке труда в Московской области.

Ежемесячно сотрудники Министерства соцразвития, представители Прокуратуры, Гострудинспекции, Профсоюзов, налоговой инспекции, службы судебных приставов, Росреестра, государственных и региональных структур в рамках штаба рассматривают вопросы задолженности по заработной плате и ситуации на рынке труда.

УВЕДОМИТЬ О СРОКАХ СНОСА ОБЪЕКТА В ПОДМОСКОВЬЕ МОЖНО БУДЕТ ЧЕРЕЗ РПГУ УЖЕ С АПРЕЛЯ 2023 ГОДА

Главгосстройнадзор Московской области оцифрует муниципальную услугу «Направление уведомления о планируемом сносе объекта капитального строительства и уведомления о завершении сноса объекта капитального строительства», сообщает пресс-служба ведомства.

«Подать уведомление можно будет через личный кабинет регионального портала госуслуг (РПГУ) Московской области путем заполнения интерактивной формы», – говорится в сообщении.

В качестве заявителя может выступать застройщик - физическое или юридическое лицо, планирующий осуществить снос объекта капитального строительства.

На сегодняшний день эта услуга предоставляется органами местного самоуправления в бумажном виде.

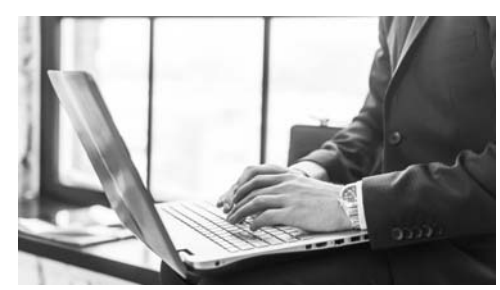

В 2022 году органами местного самоуправления в рамках предоставления услуги обработано вручную более 10 000 уведомлений.

Источник: Главное управление государственного строительного надзора Московской области

БОЛЕЕ 450 000 КУПОНОВ ПОЛУЧИЛИ ЖИТЕЛИ ПОДМОСКОВЬЯ ПО ПРОГРАММЕ «КОММУНАЛЬНЫЙ БОНУС»

На сегодняшний день клиенты «МособлЕИРЦ» реализовали 454 000 купонов от партнеров программы лояльности «Коммунальный бонус», оплачивая ежемесячные платежные документы онлайн и в срок, сообщает пресс-служба МинЖКХ региона.

«За оплату крайних двух платежных документов жители региона получили более 3 000 бонусных купонов. Как правило, пользователи выбирают 2-3 приоритетных именно для них предложения и ежемесячно получают скидки по ним. Поэтому важно, что в программе лояльности ЖКХ «Коммунальный бонус» представлен на выбор широкий спектр партнёров: от магазинов продуктов до развлечений и онлайн-обучения», - подчеркнул Антон Велиховский, министр жилищно-коммунального хозяйства Московской области.

Чаще всего жители Подмосковья выбирают бонусы для использования в интернет-магазинах продуктов, онлайн-кинотеатрах и при доставке блюд из ресторанов. Эти направления составляют более 30% от всех активизированных предложений партнеров.

Всего с 2021 года 230 компаний стали партнерами программы: образовательные проекты и онлайн-школы, гипермаркеты, магазин красоты и здоровья, производители одежды, косметики и посуды, кафе и рестораны.

Доступ ко всем предложениям возможен после оплаты счетов за коммунальные услуги или заказе товаров и услуг для дома в личном кабинете МосОблЕИРЦ на сайте расчетного центра или в мобильном приложении «МосОблЕИРЦ Онлайн».

Произвести оплату за жилищно-коммунальные услуги онлайн можно несколькими способами: в личном кабинете или через кнопку моментальной оплаты на главной странице сайта МосОблЕИРЦ или в мобильном приложении «МосОблЕИРЦ Онлайн».

Для первичной регистрации в Личном кабинете необходимо использовать любую квитанцию МосОблЕИРЦ за последние три месяца, мобильный телефон и адрес электронной почты. В регистрационной форме поэтапно заполнить все поля и ввести: номер мобильного телефона, по которому впоследствии пользователь сможете входить в личный кабинет, номер лицевого счета, период и сумму к оплате, указанную в платежном документе.

С полным списком предложений, участвующих в программе лояльности в сфере ЖКХ «Коммунальный бонус», можно ознакомиться на сайте clubonus.ru.

Источник: Министерство жилищно-коммунального хозяйства Московской области

ЗА 10 ДНЕЙ НАРОДНЫЕ ИНСПЕКТОРЫ ВЫЯВИЛИ БОЛЕЕ 400 НАРУШЕНИЙ В СОДЕРЖАНИИ ТЕРРИТОРИЙ ПОДМОСКОВЬЯ

В Московской области жители имеют возможность напрямую направить замечание органам власти через портал «Добродел» и, в частности, сообщить ГУСТ о нарушениях в сфере содержания территорий, сообщает пресс-служба ведомства.

Для неравнодушных граждан на портале был создан специальный раздел «Народный инспектор», где жители могут зафиксировать и передать данные о неправильно припаркованных автомобилях на газоне, детских и контейнерных площадках.

«За период с 16 по 26 января народные инспекторы зафиксировали 403 нарушения правил парковки во дворах. Наибольшую активность в мониторинге общественных территорий проявили жители городского округа Ленинский: они сообщили нам о 144 нарушениях. На втором месте Одинцово – мы получили информацию о 82 случаях, Солнечногорск – 32 замечания. Самым распространенным нарушением стала ненадлежащая парковка возле контейнерных площадок, препятствующая своевременному вывозу отходов – 210 автолюбителей пренебрегли правилами размещения транспортных средств. Кроме того, было выявлено 150 случаев парковки на газонах и 43 – на детских и спортивных площадках», - рассказала руководитель Главного управления содержания территорий в ранге министра Светлана Аипова.

Министр также напомнила, что неправильная парковка возле контейнерных площадок или на газоне является административным правонарушением. По статье 6.14. КОАП Московской области «Создание помех для вывоза твердых коммунальных отходов и уборки территорий» предусмотрен административный штраф для физических лиц - 5 000, для должностных – 10 000 и для юридических - 30 000 рублей.

БИЗНЕС-ОМБУДСМЕН РАССКАЗАЛ, ЧТО У ЖИТЕЛЕЙ ПОДМОСКОВЬЯ РАСТЕТ ПОПУЛЯРНОСТЬ РЕЖИМА САМОЗАНЯТЫХ

Специальный налоговый режим «Налог на профессиональный доход» для людей, работающих на себя, был введен в России в 2019 году в рамках нацпроекта «Малое и среднее предпринимательство и поддержка индивидуальной предпринимательской инициативы». За это время он доказал свою состоятельность, сообщает пресс-служба Уполномоченного по защите прав предпринимателей в Московской области.

«Уполномоченный по защите прав предпринимателей в Московской области Владимир Головнев, рассказал, почему он так популярен у жителей Подмосковья», - говорится в сообщении.

Самыми распространенными видами деятельности у плательщиков налога на профессиональный доход являются услуги такси, ремонта и маркетинга, доставка товаров, аренда квартир, бьюти-индустрия, услуги курьера и другие.

Самозанятость позволяет вести бизнес легально, получать подтвержденный доход, открыто рекламировать свое дело, не боясь штрафов за незаконную предпринимательскую деятельность. Воспользоваться режимом могут граждане, получающие доходы от деятельности, в которой у них нет работодателя и наемных работников. Налоговая ставка составляет 4% от дохода, полученного при реализации товаров (работ, услуг, имущественных прав) физическим лицам, и 6% в отношении доходов от реализации ИП и юрлицам.

– По количеству самозанятых Московская область занимает второе место среди в стране. На сегодняшний день в этом статусе в Подмосковье зарегистрирована 481 000 физических лиц и индивидуальных предпринимателей. Популярность режима плательщиков налога на профессиональный доход у жителей области набирает темп, и эта цифра увеличивается. Перечень видов деятельности при котором можно применять налог на профессиональный доход ежегодно расширяется. Легальный статус, льготные ставки, отсутствие отчетности, возможность работать без кассы – все это становится вескими доводами, чтобы люди становились самозанятыми, – подчеркнул Уполномоченный по защите прав предпринимателей в Московской области Владимир Головнев.

Источник: Государственный орган Московской области «Уполномоченный по защите прав предпринимателей в Московской области и его Аппарат»

Больше новостей читайте на нашем сайте
NEDELKA-KLIN.RU

В Г.О. КЛИН ОБЪЯВЛЕН КАРАНТИН ПО БЕШЕНСТВУ

В Клину объявили карантин после вспышки бешенства, в опасности оказались жители около двух десятков населённых пунктов, сообщают информагентства.

Очаг заражения зафиксировали около дома под номером 53 в деревне Поповка. В зону карантина попали Климовка, Степаньково, Афанасово, Шарино, Новинки, Украинка, Семенково, Денисово, поселков Нудоль, Нарынка, ряда дачных посёлков и СНТ.

Губернатор Московской области Андрей Воробьев подписал постановление, которым установил карантин по бешенству животных в деревне Поповка городского округа Клин.

Эпизоотический очаг устанавливается в границах территории дома 53 на деревни Поповка.

Карантин подразумевает запрет на лечение больных восприимчивых животных, посещение территории посторонними, ввоз и вывоз восприимчивых животных, кроме вакцинированных от бешенства в течение 179 дней, предшествующих вывозу, перемещение и перегруппировка восприимчивых животных, снятие шкур с трупов таких животных.

Ограничительные мероприятия будут действовать до издания постановления губернатора Подмосковья об их отмене.

Бешенство – смертельно опасное заболевание. В случае укуса, оцарапания и ослюнения животным необходимо немедленно обращаться за медицинской помощью для антирабического лечения вакциной.

Напомним, что еще в конце мая прошлого года в нашем районе на ветеринарную станцию был доставлен кот, покусавший детей. Со слов владельца, кот не приходил домой несколько дней, не вакцинирован против бешенства. Животное оставили для наблюдения на Клинской ветстанции на время карантина, во время которого кот пал. Труп отправили в лабораторию, где был поставлен диагноз: бешенство. Владельцы, в том числе два малолетних ребёнка, проходили антирабическое лечение.

В прошлом году в Подмосковье умерла 9-летняя девочка. После проведенных анализов подтвердилось - ребенок погиб от бешенства. Увы, девочка стала жертвой безграмотности взрослых, её еще 2 месяца назад укусила забежавшая на участок кошка. Родители смазали ранку зеленкой - и не стали обращаться к врачам. В итоге спустя полтора месяца ребенок в критическом состоянии попал в больницу. И помочь девочке медики уже не смогли.

Случаи смерти от бешенства действительно редки в Подмосковье: 14 человек за последние 10 лет. Но заразные животные встречаются довольно часто. За год курс антирабических (то есть спасающих от бешенства) уколов проходят в среднем 25 тысяч человек. И далеко не все жители знают, куда обращаться и как себя вести, если случился контакт со зверем.

Возбудитель бешенства может находиться в слюне животного за 10 дней до появления первых видимых признаков заболевания, т.е. зверь может вести себя вполне нормально - но уже быть заразным.

В группе риска обожающие всех «пушистиков» дети. Не подпускайте их к незнакомым животным: и диким, и домашним! Даже если руки или ноги просто обслюнявили (обильное слюноотделение - признак начала бешенства у животного), есть шанс заразиться: через слизистые оболочки, ранки на коже.

Берегите себя и своих близких!

ПРИВИВКА ОТ БЕШЕНСТВА КОШКАМ И СОБАКАМ

Бешенство – остропротекающее, смертельно опасная вирусная болезнь кошек, собак, других домашних питомцев, которая проявляется серьезными поражениями нервной системы, водобоязнью. Заражение происходит контактным способом, через укусы больных животных. Инфекционный недуг представляет угрозу для жизни любимых питомцев и человека. Поэтому прививка от бешенства животным – наиболее эффективный способ защиты братьев наших меньших от опасной инфекции.

ЗАЧЕМ НУЖНО ПРИВИВАТЬ ЖИВОТНЫХ ПРОТИВ БЕШЕНСТВА

Прививать собак, кошек, экзотических питомцев (еноты, хорьки) от бешенства необходимо по следующим причинам:

- К вирусу инфекционного недуга восприимчивы все виды теплокровных животных различных возрастных групп и человек;
- Болезнь неизлечима и в 100% заканчивается летальным исходом;
- Непривитые собаки, кошки, другие домашние питомцы не допускаются к выставкам, соревнованиям, племенному разведению;
- Бешенство – повсеместно распространенное инфекционное заболевание. Болезнь регистрируется во всех климатических зонах РФ, других странах бывшего СНГ;
- Согласно правилам перевозки, в общественном транспорте, самолетах, поездах при выезде в другой город, регион, страну, за границу запрещено транспортировать животных без наличия пометок в ветпаспорте, свидетельстве о вакцинациях. В обязательном порядке должна стоять печать о том, что питомец привит от бешенства.

Для инфицирования не обязательно чтобы питомец был укушен зараженной особью. Вирус может попасть в организм животного через слизистые, эпидермис, если на коже есть ранки, микротрещинки.

Даже если ваш пушистый друг не гуляет на улице, вы можете принести на обуви, одежде, предметах быта опасные вирусы и бактерии, большинство из которых повсеместно распространены в окружающей среде.

Вакцинация – единственный эффективный метод защиты животных от опасных инфекций. С вакциной вводятся ослабленные, убитые штаммы микроорганизмов. Формируется стойкая иммунная защита, вырабатываются специфические антитела в организме. По сути, вакцинация – это не что иное, как процедура искусственного заражения, целью которой является выработка иммунной реакции на антитела.

Против бешенства прививают кошек, собак, независимо от породной принадлежности, а также других домашних питомцев – енотов, хорьков, лис.

Большинство владельцев животных считают, что иммунизация против бешенства может навредить здоровью любимца. Это абсолютно не так. С момента создания вакцины Луи Пастером, прошло более 100 лет. Сегодня современная фармакология разработала абсолютно безопасные для организма животных ветпрепараты как отечественного, так и зарубежного производства.

ПОДГОТОВКА ЖИВОТНЫХ К ВАКЦИНАЦИИ

Примерно за две недели до вакцинации проведите у собаки или кошки профилактику глистов (дегельминтизация), используя специальные антигельминтные средства.

Перед иммунизацией ветеринар осматривает животных, определяет, есть ли противопоказания к вакцинации. Прививать можно только здоровых животных. Если питомец болен, ослаблен, вакцинацию переносят на более благоприятный период.

После проведенной иммунизации ветеринар должен поставить печать и подпись в ветпаспорт о том, что животное привито от бешенства.

ПРОТИВОПОКАЗАНИЯ К ВАКЦИНАЦИИ

Прививка от бешенства ставится только полностью клинически здоровым кошкам, собакам.

К вакцинации не допускаются:

- беременные, кормящие самки;
- ослабленные, истощенные больные питомцы;
- в период обострения хронических заболеваний;
- котята, щенки младше двух месяцев.

Своевременно сделанная прививка от бешенства собаке или кошке защитит от смертельно опасной инфекции не только любимого питомца но и членов вашей семьи. В неблагополучных регионах, а также согласно правилам транспортировки животных ревакцинацию проводят ежегодно. В остальных случаях допустимо прививать кошку, собаку каждые два-три года.

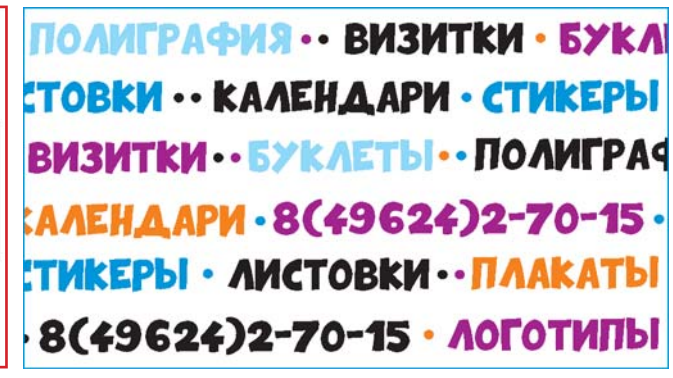

ХЛЕБНЫЙ ДВОРИК
ПРИГЛАШАЕМ НА РАБОТУ
- ПОВАР
- ПЕКАРЬ
- ПРОДАВЕЦ
- ПОСУДОМОЙЩИЦА
- УБОРЩИЦА
- РАБОТНИКИ КУХНИ
Граждане РФ и РБ
МЫ ПРЕДЛАГАЕМ: достойную, стабильную заработную плату, соблюдение ТК РФ.
8 (963) 771-94-49

На АЗС ТРЕБУЮТСЯ:
ЗАПРАВЩИКИ
г/р при собеседовании, з/п 25 000р.
УБОРЩИЦА
г/р 5/2, з/п 20 000р.
8(985)419-79-41

КЛИНСКИЙ
АО "Мясокомбинат Клинский"
ПРИГЛАШАЕТ МУЖЧИН И ЖЕНЩИН ДЛЯ ТРУДОУСТРОЙСТВА НА СЛЕДУЮЩИЕ ПРОФЕССИИ:
- ГРУЗЧИК (сменный г/р 2/2 и 5/2)
- ФОРМОВЩИК КОЛБАСНЫХ ИЗДЕЛИЙ (сменный г/р)
- НАЛАДЧИК ОБОРУДОВАНИЯ В ПРОИЗВОДСТВЕ ПИЩЕВОЙ ПРОДУКЦИИ (сменный г/р 2/2)
- УБОРЩИК ПРОИЗВОДСТВЕННЫХ И СЛУЖЕБНЫХ ПОМЕЩЕНИЙ (г/р 2/2)
- СЛЕСАРЬ-РЕМОНТНИК ХОЛОДИЛЬНО-КОМПРЕССОРНОГО ЦЕХА (г/р 5/2)
- МАШИНИСТ ХОЛОДИЛЬНЫХ УСТАНОВОК, ОБСЛУЖИВАЮЩИХ АММИАЧНО-ХОЛОДИЛЬНЫЕ УСТАНОВКИ (сменный г/р 2/2)
- ОПЕРАТОР АВТОМАТА ПО ПРОИЗВОДСТВУ КОЛБАСНЫХ ИЗДЕЛИЙ (сменный г/р)
- ОПЕРАТОР ОЧИСТНЫХ СООРУЖЕНИЙ (график 5/2 и 2/2)
- УКЛАДЧИК-УПАКОВЩИК (сменный г/р 2/2)
- АППАРАТЧИК ТЕРМИЧЕСКОЙ ОБРАБОТКИ МЯСОПРОДУКТОВ (сменный г/р)
- КОМПЛЕКТОВЩИК (сменный г/р 2/2)
- СОСТАВИТЕЛЬ ФАРША (сменный график)
- ПОВАР (г/р 5/2)
- СЛЕСАРЬ-РЕМОНТНИК ХОЛОДИЛЬНО-КОМПРЕССОРНОГО ЦЕХА (график 5/2)
- МАШИНИСТ РАСФАСОВОЧНО-УПАКОВОЧНЫХ МАШИН (сменный график 2/2)
- ДЕЗИНФЕКТОР (сменный график 2/2)
- ПОДСОБНЫЙ РАБОЧИЙ (график 5/2)
- ДВОРНИК (график 5/2)

По вопросам оплаты труда и трудоустройства обращаться в отдел кадров
с пн. по пт. с 9.00 до 16.00 по адресу:
Московская область, г. Клин, ул. Дурыманова, д. 12
Тел. для справок: 8(499)270-03-54 (доб. 1117), 8(964)539-96-23
СОЦИАЛЬНЫЕ ГАРАНТИИ:
Бесплатное питание в столовой предприятия
Бесплатное предоставление спецодежды
Своевремененная выплата заработной платы 2 раза в месяц
Ежегодное прохождение мед. осмотра за счет предприятия
Возможность приобретения продукции компании со скидкой
Доставка сотрудников корпоративным транспортом к месту работы и обратно

ШВЕЙНОМУ ПРОИЗВОДСТВУ
ТРЕБУЮТСЯ:
ШВЕИ
8(985)769-18-96

КОНДИТЕРСКОЙ ФАБРИКЕ
СЛАДКИЙ ОРЕШЕК
ТРЕБУЮТСЯ
ОПЕРАТОР АВТОМАТИЧЕСКИХ И ПОЛУАВТОМАТИЧЕСКИХ СТАНКОВ И УСТАНОВОК
Техническое образование и опыт работы по наладке производственного оборудования от 1 года обязателен. Сменный график работы.
зарплата от 5 200 руб./за смену
ОПЕРАТОР ФАСОВОЧНОГО АППАРАТА
зарплата от 3 000 руб./ за смену
ОПЕРАТОР ПРОИЗВОДСТВЕННОГО УЧАСТКА
зарплата от 2 800 руб/ за смену
ЭЛЕКТРИК зарплата от 3 500 руб./ за смену.
СЛЕСАРЬ-РЕМОНТНИК
зарплата 54 000 руб., пятидневная рабочая неделя (выходные суббота и воскресенье)
МЫ ПРЕДЛАГАЕМ:
Стабильную зарплату. Бесплатное питание. Сменный график работы (дневные и ночные смены). Оформление по ТК РФ.
ДОСТАВКА ИЗ:
г. Клин, Солнечногорск, Конаково, Высоковск
Собеседования проводятся с ПН - ЧТ в 09:30.
НАШ АДРЕС: г.о.Солнечногорск, д.Мелечкино, стр.123
Запись по телефонам: 8 985 881 71 83 8 495 228-01-42

ПОЛИГРАФИЯ
ЛИСТОВКИ • ВИЗИТКИ
ПЛАКАТЫ • БАННЕРЫ
КАЛЕНДАРИ ВСЕХ ВИДОВ
т. 8-916-414-03-08

В связи с открытием производства в г. Клин (территория термоприбора) требуются
- СБОРЩИКИ AL и ПВХ конструкций з/п от 50 000 р.
- ГРУЗЧИК в цех al конструкций з/п от 35 000 р.
- РАБОЧИЕ в цех з/п от 45 000 р.
- ПОМОЩНИК кладовщика з/п 30 000 р.
- ВОДИТЕЛЬ-экспедитор з/п 50 000 р.
Оформление по ТК РФ. График работы 5/2
8-985-421-11-35 / 8-925-611-19-39

Anker INDUSTRIAL GROUP
Современное производственное предприятие
ПРИГЛАШАЕТ НА РАБОТУ СОТРУДНИКОВ
- МАСТЕР СМЕНЫ (з/п от 98 000 руб.)
- СТАНОЧНИК (ДЕРЕВООБРАБОТКА) (з/п от 80 000 руб.)
- МАЛЯР ПО ДЕРЕВУ (з/п от 92 000 руб.)
- ШЛИФОВЩИК ПО ДЕРЕВУ (з/п от 80 000 руб.)
- ОПЕРАТОР ЧПУ (з/п от 80 000 руб.)
- Корпоративный транспорт
- Стабильная заработная плата
- Оформление по ТК РФ
- Льготное питание
8 (985) 166 35 13 8 (985) 510 37 79
С НАМИ НАДЕЖНО И СТАБИЛЬНО!

ВИКО ПЛЮС 1997 ИЗДАТЕЛЬСКИЙ ДОМ
Впереди праздники
День рождения
Новый год
23 февраля
8 марта
Подари своему любимому человеку
ОРИГИНАЛЬНЫЙ ПОДАРОК -
ИМЕННОЙ КАЛЕНДАРЬ!
а также визитки, листовки, плакаты, баннеры, стикеры и многое другое
8 (49624) 2-70-15

Столовая ГЕРКУЛЕС
ПРЕДОСТАВЛЯЕТ услуги по проведению:
- свадебных банкетов
- дней рождения
- юбилеев
- выпускных вечеров
- корпоративов
РИТУАЛЬНЫЕ ОБЕДЫ
ОТДЕЛЬНЫЙ ЗАЛ на 25 мест
8-963-612-20-07, 8-903-274-02-68

МЫ ДЕЛАЕМ РЕКЛАМУ
г.Клин
Лавровская дорога, д27б
8/49624/2-70-15

НАКЛЕЙКИ
с логотипом фирмы
именные
на капот, двери и т.д.
На Ваш вкус и выбор
8(49624)2-70-15

НЕДВИЖИМОСТЬ

• 2-К.КВ 3/3эт. д. Елгозино 40, изол. комн совмещ. санузел лоджия ц 2.4млн.р. 89010343121
• АН "ЗЕЛЕНЫЙ ГОРОД". Покупка. Продажа. Участки. Дома. Дачи. Квартиры. Комнаты. т. 8-499-490-47-01
• СРОЧНЫЙ выкуп вашей квартиры комнаты участка дома дачи 8-499-490-47-01

ВСЕ ЧАСТНЫЕ ОБЪЯВЛЕНИЯ
ВЫ МОЖЕТЕ ПОДАТЬ В НАШЕМ ОФИСЕ ПО АДРЕСУ:
ул. Лавровская дорога, дом 27б

НЕДВИЖИМОСТЬ КУПЛЮ

• ДАЧУ 8-962-904-16-52
• ДОМ или часть дома, можно ветхий 8-962-904-16-52
• ДОМ, дачу, участок, т.8-499-490-47-01
• КВАРТИРУ, комнату, т.8-499-490-47-01
• СРОЧНЫЙ выкуп недвижимости 8-926-227-66-10
• УЧАСТОК 8-962-904-16-52

УСЛУГИ СТРОИТЕЛЬСТВО

• КРЫШИ любой сложности утепление сайдинг заборы доставка материалов, замер и расчет 8-903-748-44-63
• РЕМОНТ кв-р ванн 8968-778-1081
• САЙДИНГ утепление, водосток, замер, доставка, 8903-748-44-63
• СТРОИМ дома бани сайдинг любой сложности фундаменты заборы кирпичная кладка отделка любой сложности весь спектр услуг 8-903-288-65-37
• ЭЛЕКТРОМОНТАЖ сантехника ремонт квартир, т. 8-967-138-58-75

РАБОТА ТРЕБУЮТСЯ

ОБТЯЖЧИКИ на двери т. 8-916-653-95-99

ОХРАННИКИ и сотрудники ГБР т. 8909-971-10-17, 8903-172-91-53

• ПРОДАВЕЦ в хлебный павильон на пос. Чайковского, официальное оформление, т. 8985-769-74-67

СВАРЩИКИ на двери, т. 8-916-653-95-99

• СТОРОЖ на автостоянку в 5 мкр, т. 8903-155-92-12
• УБОРЩИЦА з/п высокая + питание, т. 8-915-121-81-21
• УБОРЩИЦА т. 8-909-165-26-27

КУПЛЮ РАЗНОЕ

• ДРОВА березовые, колотые, т. 8-967-108-00-75

АВТОКРАНЫ до 31 метра
АВТОВЫШКА до 22 метров
8-910-453-06-94

УСЛУГИ РАЗНОЕ

• РЕМОНТ и установка стиральных и посудомоечных машин 8-985-251-05-73
• РЕМОНТ холодильников и стиральных машин на дому. Гарантия. Выезд по району, 8906-550-0612
• ЧИСТКА И вывоз снега - трактор, т. 8903-297-70-81

Печник
Местный
Опытный
Гарантия
Тел. 8(916) 534 87 34
vk.com/pechnikk

МЫ ДЕЛАЕМ РЕКЛАМУ
г.Клин
Лавровская дорога, д27б
8/49624/2-70-15

НАКЛЕЙКИ с логотипом фирмы именные
на капот, двери и т.д. На Ваш вкус и выбор
8(49624)2-70-15

ВИКО ПЛЮС 1997 ИЗДАТЕЛЬСКИЙ ДОМ
Впереди праздники
23 Февраля
8 Марта
23 ФЕВРАЛЯ!
Подари своему любимому человеку ОРИГИНАЛЬНЫЙ ПОДАРОК - ИМЕННОЙ КАЛЕНДАРЬ!
3-54-11, 3-51-63, 2-70-15

РЕКЛАМА НА ДОРОЖНОМ РАДИО
2-70-15
КЛИН ДОРОЖНОЕ 90.6 РАДИО
ВМЕСТЕ В ПУТИ! 90.6 FM
DOROGNOE.RU
12+

НАРУЖНАЯ РЕКЛАМА
ВЫВЕСКИ ФАСАДНЫЕ
ТАБЛИЧКИ
ПИЛОНЫ
ШТЕНДЕРЫ
НАКЛЕЙКИ НА АВТО
8(49624)2-70-15
г. Клин
ул. Лавровская дорога, д. 27б

ВИКО ПЛЮС 1997 ИЗДАТЕЛЬСКИЙ ДОМ
Разноска Расклейка Размещение рекламы
Изготовление:
• визиток • календарей
• буклетов • листовок

ДЕРЖИТЕ СПИНУ ПРЯМО: ХИРУРГИ РДКБ ИСПРАВИЛИ ТЯЖЕЛУЮ ДЕФОРМАЦИЮ ПОЗВОНОЧНИКА У ПАЦИЕНТА С РЕДЧАЙШИМ ГЕНЕТИЧЕСКИМ ЗАБОЛЕВАНИЕМ

Врачи отделения травматологии и ортопедии РДКБ РНИМУ им. Н.И. Пирогова Минздрава России провели успешную операцию по коррекции кифосколиоза у пациента с синдромом Протея. Хирургическое вмешательство длилось более семи часов и было технически сложным: кифотическая деформация грудного отдела позвоночника составляла более 110 градусов, а комбинированная сколиотическая — по 90 градусов в грудном и поясничном отделах. Благодаря слаженной работе опытной команде хирургов удалось добиться существенной коррекции и обеспечить пациенту достойное качество жизни в будущем. По словам врачей, мальчик даже сможет заниматься своим любимым делом — кататься на велосипеде.

Пантелеев Андрей Андреевич

ЗНАКОМЫЙ ПАЦИЕНТ

13-летний юноша Мурат наблюдается в РДКБ клинике уже давно, его лечением занимались специалисты самых разных профилей и отделений. Это связано в первую очередь с основным заболеванием мальчика — синдромом Протея.

«Это очень редкое генетическое заболевание: в мировой литературе описано не более 200 случаев, — рассказал кандидат медицинских наук Андрей Андреевич Пантелеев, хирург-вертебролог отделения травматологии и ортопедии. — Оно проявляется в виде гипертрофических разрастаний различных тканей организма. У Мурата произошли такие разрастания мягких тканей спины и лица, существенно деформировался лицевой скелет и позвоночник».

Мальчик находится на постоянном наблюдении гематологов и получает лекарственную терапию, направленную на сдерживание процессов гипертрофических разрастаний.

В ОТДЕЛЕНИИ ТРАВМАТОЛОГИИ И ОРТОПЕДИИ

Ортопедические проблемы начали беспокоить Мурата около двух лет назад — тогда у мальчика стал прогрессировать кифосколиоз. Врачи отмечают, что для подобных деформаций характерно развитие в подростковом возрасте из-за второго скачка роста.

«К нам он поступил с уже существенным искривлением позвоночника, — отмечает Андрей Андреевич. — Кифотическая деформация грудного отдела составляла более 100 градусов, а сколиотическая — более 90 градусов в грудном и поясничном отделах. Отмечались нарушения походки, а совокупность этих и других проблем пациента, связанных с основным диагнозом, сильно влияла на его качество жизни».

Специалисты отделения травматологии и ортопедии РДКБ обладают большим опытом хирургической коррекции деформаций позвоночника, но было очевидно — предстоящее оперативное вмешательство простым не будет в связи с тяжестью состояния и редкостью совокупности его проявлений. Андрей Андреевич подчеркнул: «На текущий момент в мировой литературе описано лишь два случая хирургического лечения сколиоза на фоне синдрома Протея, при этом, в обоих случаях деформации были менее выраженными».

Проведенное оперативное вмешательство было очень объемным и заняло большое количество времени: хирурги непрерывно работали на протяжении семи часов. Успех операции зависел от отработанного на практике подхода к лечению подобных состояний.

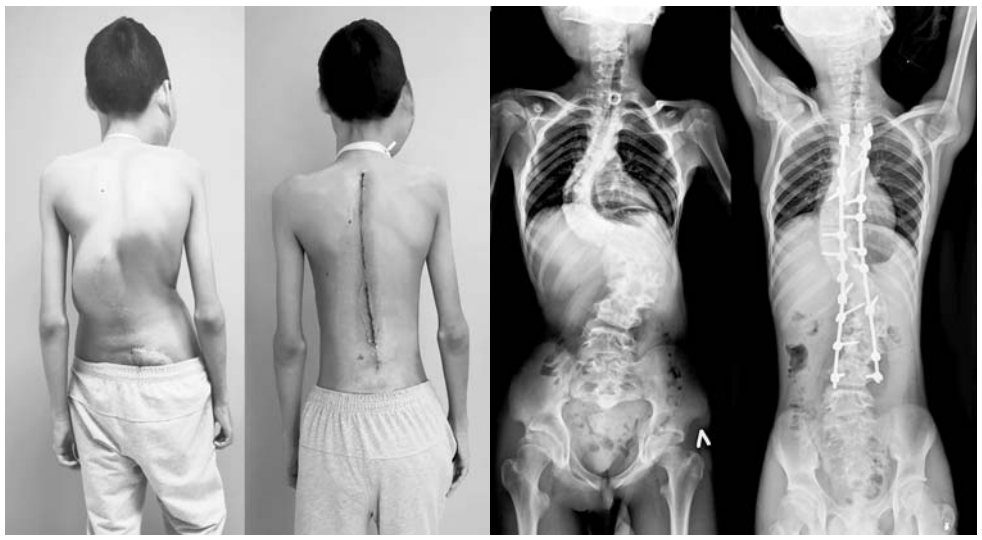

ЧТО ЖДЕТ ПАЦИЕНТА В ДАЛЬНЕЙШЕМ?

После операции Мурат быстро активизировался и восстанавливался. Хирургам удалось добиться невероятных результатов в коррекции: угол кифотической деформации был снижен до 60 градусов (практически вдвое), а сколиотических — до 40-50 градусов, обеспечен удовлетворительный баланс позвоночника в сагиттальной и фронтальной плоскостях.

«Конечно, металлоконструкция в определенной степени ограничивает подвижность позвоночника пациента. В зоне фиксации мобильность минимальна: он не может сгибаться. Но как показывает обширный клинический опыт — данная проблема не влияет на качество жизни пациентов существенным образом. Мурат сможет заниматься спортом, кататься на велосипеде.

Большую неоднозначность представляет его основное заболевание — из-за его редкости и все ещё малой изученности почти невозможно достоверно прогнозировать дальнейшие проявления. В будущем пациента ожидает долгий путь лечения и большое количество операций — нам необходимо устранить нестабильность коленных суставов и провести операции на стопах, чтобы полностью восстановить нормальную походку, а челюстно-лицевые и пластические хирурги планируют пластику тканей лица и костей черепа. Тем не менее, со стороны позвоночника осложнений уже не будет: металлоконструкция обеспечивает его фиксацию в оптимальном положении и предотвращает риски прогрессирования деформации и сопутствующих нарушений функции внутренних органов», — подытожил Андрей Андреевич.

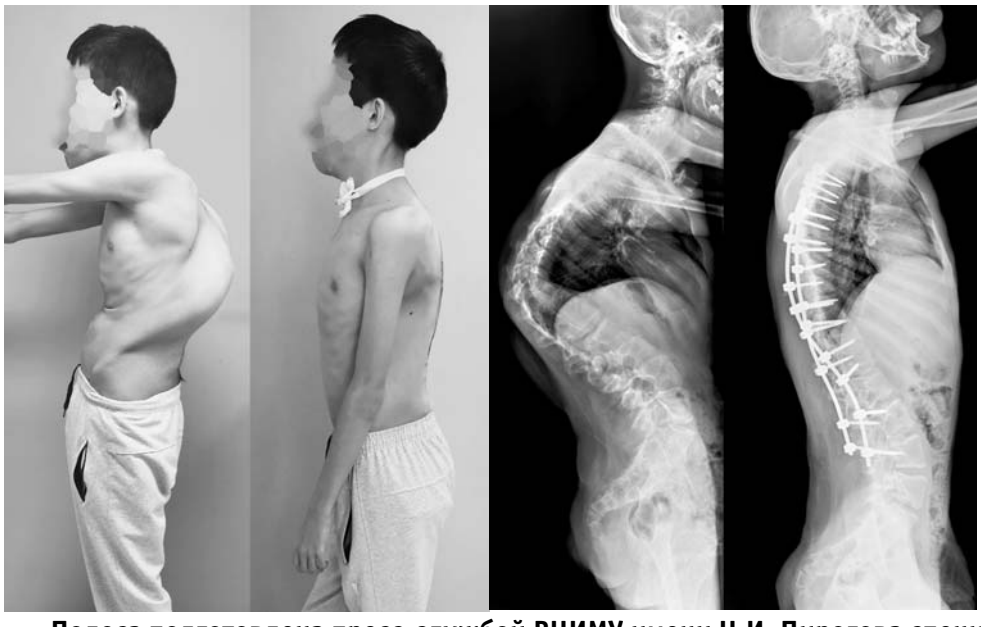

Полоса подготовлена пресс-службой РНИМУ имени Н.И. Пирогова специально для газеты «Клинская Неделя»

Служба информации:
Тел.: 8 /49624/ 2-70-15
E-mail: nedelka-klin@nedelka-klin.ru
3 (993) 2 февраля 2023г.
nedelka-klin.ru

В ПОДМОСКОВЬЕ ПОЧЕТНЫЕ ДОНОРЫ БУДУТ ПОЛУЧАТЬ ВЫПЛАТЫ В УВЕЛИЧЕННОМ РАЗМЕРЕ

«В этом году увеличены выплаты Почетным донорам России и СССР, размер индексации составил 5,5%. В Подмосковье свыше 23 000 Почетных доноров получили выплату в новом размере - 16 578 рублей», - рассказала министр социального развития Подмосковья Людмила Болатаева.

В Министерстве социального развития региона добавили, что Почетным донорам Подмосковья, которые получают пенсию, предоставляется бесплатный проезд, а также ежемесячная компенсация за коммунальные услуги в размере 50%.

«Ежегодная выплата донорам проактивная и выплачивается автоматически, никаких заявлений писать не нужно», – дополнила министр.

В ПОДМОСКОВЬЕ ДИСПАНСЕРИЗАЦИЮ ПРОЙДУТ БОЛЕЕ 3 МЛН ЧЕЛОВЕК В 2023 ГОДУ

Жители Московской области могут бесплатно пройти диспансеризацию и профилактические медицинские осмотры. Для этого нужно обратиться в свою поликлинику. С начала года этой возможностью воспользовались более 30 000 жителей региона.

– Регулярная диагностика позволяет контролировать состояние своего здоровья и в случае обнаружения патологии начать своевременное лечение. В этом году планируется, что диспансеризацию и профосмотры пройдут более 3 млн человек, – сказала Первый заместитель Председателя Правительства Московской области Светлана Стригункова.

Диспансеризация позволяет выявить сердечно-сосудистые заболевания, патологии эндокринной системы, болезни органов дыхания, злокачественные новообразования. В случае обнаружения у пациента патологии он направляется на более углубленную диагностику.

Пройти диспансеризацию может каждый житель Московской области. Для этого необходимо обратиться в поликлинику по месту прикрепления с паспортом и полисом ОМС. Также записаться на диспансеризацию можно на региональном портале государственных услуг uslugi.mosreg.ru или по номеру телефона: 122. Также пройти первый этап диспансеризации можно в фельдшерско-акушерском пункте.

ТЕПЕРЬ ВСЕМ ЖЕНЩИНАМ ПОДМОСКОВЬЯ ДОСТУПНА УСЛУГА ИНДИВИДУАЛЬНОГО СОПРОВОЖДЕНИЯ БЕРЕМЕННОСТИ

В Московской области в рамках проекта «Женская консультация» каждой женщине будет доступна услуга индивидуального сопровождения беременности. Так, в день постановки на учет по беременности за женщиной сразу же будет закрепляться ответственный сотрудник. Он не только записывает на консультации и напоминает о них, но и, в том числе, может дать советы по различным волнующим женщину вопросам. Также пациентка сама сможет связаться с ним по телефону или написать в мессенджер.

– Женщину в положении часто могут волновать различные вопросы и важно, чтобы она могла обратиться к опытному специалисту, который поможет ей разобраться в ситуации. Для этого мы развиваем проект «Женская консультация» и внедряем персонифицированный подход к каждой беременной. Сотрудник, закрепленный за беременной женщиной, будет записывать ее на скрининг, прием и консультации к врачам, в том числе узкопрофильным, напоминать о визитах, информировать о курсах для беременных, школах матерей, экскурсиях, проводимых в родильных домах и перинатальных центрах и многое другое, – рассказала Первый заместитель Председателя Правительства Московской области Светлана Стригункова.

Для того, чтобы встать на учет по беременности женщине не нужно предварительно записываться на прием в женскую консультацию. Достаточно напрямую обратиться в кабинет женской консультации по первичной постановке на учет по месту проживания.

Отметим, что в перинатальных центрах и родильных домах Московской области практикуются все виды родов, включая мягкие, вертикальные, партнерские, а также в сопровождении доулы.

ИНВАЛИДЫ СОЦУЧРЕЖДЕНИЙ ПОДМОСКОВЬЯ ТЕПЕРЬ МОГУТ ВОСПОЛЬЗОВАТЬСЯ БЕСПЛАТНЫМ ЗУБОПРОТЕЗИРОВАНИЕМ

«Более 1300 инвалидов, проживающих в стационарных организациях социального обслуживания нашего региона, теперь могут сделать бесплатное зубопротезирование. Данная мера введена в рамках системы долговременного ухода», - сообщила министр социального развития Московской области Людмила Болатаева.

В Министерстве социального развития Подмосковья пояснили, что соответствующий закон приняли в ходе 44-го заседания Мособлдумы.

В ПОДМОСКОВЬЕ УВЕЛИЧИЛОСЬ ЧИСЛО ПАТРОНАЖНЫХ БРИГАД ПАЛЛИАТИВНОЙ СЛУЖБЫ

В Московской области за прошедший год в паллиативной службе увеличилось число патронажных бригад, которые выезжают для оказания медицинской помощи пациентам на дому.

– Мы большое внимание уделяем развитию паллиативной службы в регионе. В прошлом году мы поставили дополнительный транспорт - 10 автомобилей для наших патронажных бригад, оказывающих паллиативную помощь жителям. Это позволило увеличить количество выездных бригад с 29 до 39 и повысить доступность медицинской помощи, – рассказала Первый заместитель Председателя Правительства Московской области Светлана Стригункова.

Напомним, что в Московской области работает координационный центр и круглосуточная многоканальная горячая линия по оказанию паллиативной помощи жителям региона. По номеру телефона +7 (498) 683-83-83 можно задать все вопросы по медицинской помощи паллиативным пациентам.

ПАТРИАРХ КИРИЛЛ: НЕЛЕГАЛЬНЫЕ АБОРТЫ - КРИМИНАЛЬНАЯ ТЕНЕВАЯ ЧАСТЬ НАШЕЙ ЭКОНОМИКИ

В выступлении на открытии XXXI Международных Рождественских образовательных чтений патриарх Кирилл напомнил, что позиция церкви заключается в прекращении финансирования абортов за счет средств бюджета и системы обязательного медицинского страхования.

Он назвал «очень лукавыми» утверждения оппонентов вывода этих операций из системы ОМС.

«Утверждение, что плата за аборт умножит количество нелегальных абортов, - это очень лукавое утверждение. Потому что все нелегальные аборты - за каким-то, может, ничтожным исключением - все они платные. Нельзя говорить: введем плату - увеличится количество нелегальных абортов. А там что, без денег что ли делают, ради любви к искусству? Да боже упаси. Это тоже криминальная теневая часть нашей, если хотите, экономики», - сказал патриарх.

Предстоятель подчеркнул, что детская жизнь с момента зачатия драгоценна и заслуживает заботы и защиты.

Елена Новоселова, «РГ»

БОЛЕЕ 13 000 ДЕТЕЙ-ИНВАЛИДОВ ПРОШЛИ РЕАБИЛИТАЦИЮ В ЦЕНТРАХ ПОДМОСКОВЬЯ

«13 тысяч детей с ограниченными возможностями здоровья получили услуги реабилитации в центрах соцобслуживания Подмосковья. В регионе работают 30 комплексных центров. Помимо получения услуг в стационаре, полустационаре, можно получить обслуживание и на дому», - рассказала министр социального развития Подмосковья Людмила Болатаева.

В Министерстве социального развития Московской области уточнили, что все отделения для реабилитации оснащены современным реабилитационным оборудованием, создаются условия доступности для детей с ограниченными возможностями по зрению, слуху, передвижению, а также подобран штат квалифицированных специалистов.

– Новое оборудование для реабилитации детей-инвалидов, которое недавно поступило в комплексные центры, помогает достигать максимально эффективный результат, – заключила Людмила Сергеевна.

СВЫШЕ 929 МЛН РУБЛЕЙ ВЫДЕЛЕНО В ПОДМОСКОВЬЕ НА САНАТОРНО-КУРОРТНОЕ ЛЕЧЕНИЕ ДЛЯ ЛЬГОТНИКОВ

«Порядка 34 000 льготников Подмосковья поправят свое здоровье на курортах Крыма и Краснодарского края, в санаториях Минеральных Вод, а также средней полосы России. В этом году количество путевок для детей-инвалидов и федеральных льготников, в том числе ветеранов боевых действий, увеличено. Путевка в санаторий предоставляется по медицинским показаниям, а весь процесс полностью автоматизирован», – рассказала вице-губернатор Московской области Ирина Каклюгина.

В Министерстве социального развития Московской области уточнили, что бесплатные путевки могут получить федеральные и региональные льготники, например, инвалиды, пенсионеры и ветераны труда, а также дети-инвалиды и их сопровождающие. Длительность санаторно-курортного лечения составляет от 18 до 24 дней и зависит от заболевания и назначения врача. Подать заявление, а также проверить свою очередь на получение путевки можно на региональном портале госуслуг (https://uslugi.mosreg.ru/services/6742).

Уважаемые читатели!

Следующий номер газеты
«КЛИНСКАЯ НЕДЕЛЯ»
выйдет **9 февраля 2023 года**

Вы можете приобрести нашу газету в киосках «Союзпечать» по следующим адресам:

- Гагарина, 26 (возле Универмага №4)
- Центральный рынок. ТЦ «Купец»
- Магазин №106, ул. Чайковского, 58
- 3-й микрорайон (пересечение улиц К.Маркса и Бородинского проезда)

Ещё больше новостей в наших соцсетях, а так же на нашем сайте NEDELKA-KLIN.RU

Клинские новости
vk.com/nedelka_klin

Звоните:
+7(49624) 2-70-15

@novosti_v_kliny

Служба информации:
Тел.: 8 /49624/ 2-70-15
E-mail: nedelka-klin@nedelka-klin.ru
3 (993) 2 февраля 2023г.
nedelka-klin.ru

НЕКРАСИНСКИЕ СТАРОВЕРЫ

История Высоковска тесно связана со старообрядчеством. Мне тоже интересна эта тема. Потому что основоположник мануфактуры Григорий Кашаев, памятник которому недавно открыт в городе – старообрядец. И в продолжение ряда статей о Высоковске вот еще материал, который может быть интересен вновь созданному музею, краеведам и жителям города.

ИСТОРИЯ ОДНОГО ДЕЛА

Давно хотелось посмотреть материалы дела «О произведении расследования по доносу крестьянина С. Иванова о злоупотреблениях раскольников беспоповщицкой секты д. Некрасино Клинского района», который в 1849 жаловался на притеснения со стороны федосеевской секты. Дело это хранится в Центральном архиве Москвы в фонде 16 опись 1 под номером 487. Это объемистая папка в 144 листа – рукописного текста, включающая в себя секретные документы, направленные в адрес Московского Военного Генерал-Губернатора от чинов званием ниже, решения судов, их постановления, опросные ведомости, описи и пр.- за, обратите внимание, период с 1849 до 1860 г.Документы эти содержат множество фамилий людей, очевидно похороненных на староверском кладбище. Могилы эти сегодня найти вряд ли удастся, но живы родственники фигурантов дела, которые пытаются отыскать корни своих генеалогических древ. Это не просто вот почему – в то время крестьяне не имели отчеств, Федор Петров, был просто сыном Петра.

Мы же с вами попытаемся проследить некрасинскую историю. Из материалов дела узнаем, что староверы сюда «переселились из Волоколамского уезда в 1790 году, за год или два до 1812 года была построена часовня и до 1930 года поддерживалась починками». Следовательно, очень велика вероятность, что основатель Высоковской мануфактуры Г.Л. Кашаев родился в Некрасино. Так это или нет, могут подтвердить лишь документы Преображенского кладбища. Дата 1790 год говорит о первых поселенцах староверов, и о том, что образуются новые «починки», то есть приезжают новые люди, они же возводят часовню и поддерживают ее в надлежащем состоянии. Позже все эти починки входят в деревню Некрасино. Только в атласе 1800 года деревни с таким названием еще нет.

Однако предписанием Московского Военного Генерал-губернатора с 1830 года никакие поправки в часовне не допускаются. Позже, согласно Своду Законов от 1842 года она вроде бы подлежит уничтожению, но дается разрешение оставить ее в прежнем состоянии. Хотя внутри упрочнение производилось – укрепили столбом балку. Почему речь зашла о часовне? Потому что в жалобе Спиридона указывалась часовня, где староверы собираются для молитв и чтения книг. Суть жалобы сводилась к тому, что федосеевская секта притесняет православных людей. И он просит «предать суду Духовной власти» обидчиков. Он пишет о том, что раскольники живут в блуде, его «безвинную душу изнуряют угрозами» и добавляет «за что о здравии Вашего Графского Сиятельства и всей Дражайшей фамилии (речь идет о графе Закревском, очень не любившим староверов) до гроба дней моих с семейством пребуду». Он также жалуется на пристрастные действия следователя Жукова, который «потворствует раскольникам и хочет заключить его в тюрьму». Жалоба подана 25 июня, 12 июля для расследования направлен чиновник Криницкий, 29 сентября состоялся суд, признавший «донос во многом бездоказательным», а истец сознался в частичном оговоре, но 31 октября стал жаловаться на следователя.

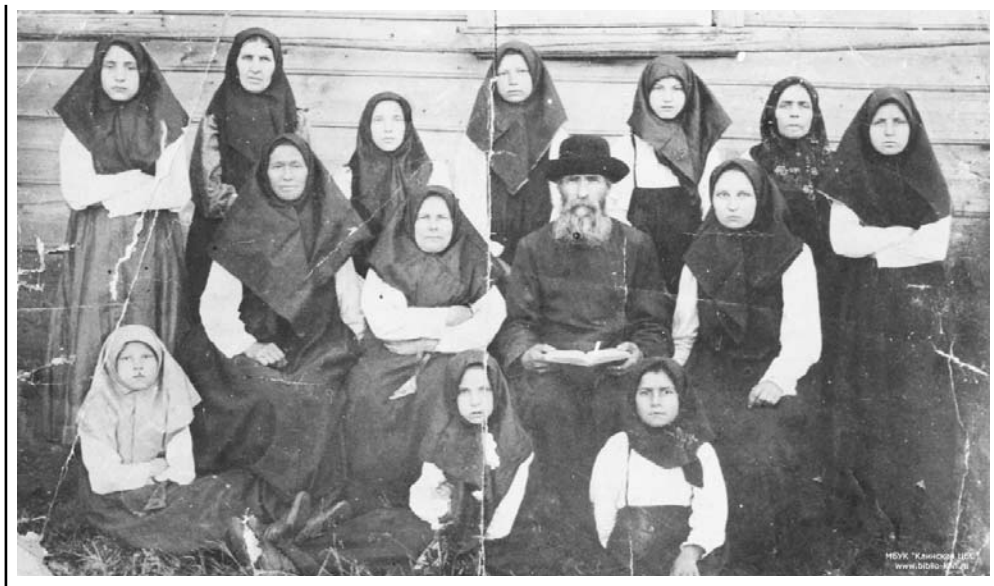

О каком блуде идет речь? Староверы не венчались в православном храме. Это был своего рода протест против жесткого регламента в частной жизни – против гнета государственной церкви. Это скорее вопрос юридических и правовых казусов, а никак не морально-этической стороны дела.

Спиридон Иванов сказал о том, что его родителей насильно втянули в секту, окрестили его младенца в «старую веру», он, мол, оттуда вышел, а его затягивают обратно. Однако родители опровергли слова сына – их решение было добровольным. Скорее всего, решение это диктовалось возможностью «заработать копейку». Спиридон дважды попадался за кражу. В дело присовокупили и сбитый замок, и незнакомого человека, которого он якобы повез в Клин, а у того оказалось ворованное сукно. Тогда относительно него была записана формулировка: «был оставлен в сильном подозрении с назначением в Сибирь, если его не примет общество». Вор попал в тюрьму, туда к нему приходила «крестьянская девка», и «совращала» вернуться в общину.

Чиновник Криницкий был направлен для произведения секретного дознания у «проживающей в Клинском уезде, в Улиткинской роще какой-то раскольницы у которой бывают сборища сектантов и сохраняется секретная переписка раскольников». В «Улиткинской роще (пустоши) принадлежащей Московскому фабриканту, почетному гражданину Федору Гучкову нашел небольшую фабрику, заведенную Гучковым, которой управляет его родственник Московский мещанин Иван Сергеев того же согласия. - Кстати, пустошь Гучков официально купил «под покосы», данных о регистрации фабрички не нашла, думаю, что ее и не было. - По отзывам крестьян, «особенных сборов для моления на фабрите в Улиткинской роще не бывает, а приказчик Иван Сергеев и фабричные люди ходят в деревню Некрасину». Эту часовню чиновник нашел верстах в 5 (или 8 в разных документах) от нее в деревне Некрасино». Так как жители этой деревни почти все раскольники, их не расспрашивали. Но остальные сказали о том, что в деревне Некрасиной действительно есть какая-то девка, играющая большую роль. Имя ее им неизвестно. Вели речь «об отправке готовых товаров в Москву и получении материалов для работы». Что еще входит в ее обязанности, они не знают». О чем это говорит? О том, что ткачеством в этот период в деревне занимались исключительно староверы.

Начинаются выяснения, с какого времени и по чьему дозволению сия часовня возникла. «Находящаяся моленная в Некрасиной по обзору моему оказывается ветхая деревянная, которая по удостоверению приходского священника существует до 1824 года, что подтверждается собранными сведениями, но с чьего дозволения непонятно» - из отчета чиновника. Тут же обнаружено что у крестьянина Федора Петрова находится «двухэтажное в саду строение с нижним каменным этажом. Однако в верхнем этаже найдено много: вся комната уставлена семью станами и одного сновального на которых выделывается «мусселиньлень» - (сложно читаемо, скорее речь идет о хлопчато-бумажной ткани молескине), а в нижнем этаже живет семейство Федора и его сестра Мария.» У нее производят обыск и ничего не находят, так же, как и у Ивана Сергеева. Позже в материалах дела вот этот дом называют моленной.

«Федор признает, что построил дом для станков и шиться, а кирпич купил у Гучкова в Улиткиной роще, что подтвердили православные деревни Некрасино. Недалеко от дома приказчика нашли другой дом, в котором помещено 20 станов для отделки шерстяных тканей». Так мы узнаем, что в Некрасино производились и шерстяные ткани. Сюда в этот дом сходятся люди по найму в свободное от сельхозработ время и получают задельную (то есть сдельную) плату за выработанный товар. Вот эти станки в домах и есть так называемая рассеянная мануфактура, но, чтобы заставить владельцев платить налог, надо доказать, что они делают товар на продажу, а это не так просто, потому что они не везут его на рынок. Первоначальные капиталы именно так чаще всего и создавались и не исключено, что Некрасино было стартовой площадкой в начале 19 века для Федора Гучкова. И молельня перед войной с французами была построена при его участии, а в 1812 он уже купец 2-ой гильдии.

Отвлекусь от материалов дела. Самое вероятное, что речь как раз идет о том сохранившемся в Некрасино доме, который называют конторой, якобы построенным Г. Кашаевым в 1849 году, согласно воспоминаниям Н.М. Сулейкина, и ссудно-сберегательным товариществом. Здесь существовала мануфактура Ф. Гучкова, приказчиком которой был его родственник Сергеев. И именно он (с Марией Петровой) занимались сырьем и готовым товаром. Фамилия Г.Л. Кашаева нигде не упоминается. Товарищество (двух владельцев, но в Атласе Матисена 1872 г. Кашаев записан один) возникло значительно позже, никак не ранее 1864 года, когда была построена фабрика в Некрасино. Но официально Высоковская мануфактура стала Товариществом фабрики на паях только после привлечения иностранного капитала в 1879 году.

Продолжение следует...

Татьяна Кочеткова

ХОККЕЙ

ВТОРАЯ ПОБЕДА ПОДРЯД

В зоне «Запад» Ночной хоккейной лиги состоялся один матч. Представитель городского округа Клин одержал вторую победу подряд.

28 января. ЛХК «Зубово» - «Основной Состав» 4:1 (1:0, 1:1, 2:0)
1:0 – Вейш (16), 2:0 Пименов - (33), 2:1 – (34), 3:1 – Трошин (50), 4:1 – Селезнев (54)

		И	В	Н	П	РШ	О
1	«Нара» (Наро-Фоминск)	9	9	0	0	63-25	18
2	**ЛХК «Зубово»**	**10**	**6**	**1**	**3**	**44-36**	**13**
3	«Индастриалс» (Лобня)	9	3	1	5	40-34	7
4	«Основной Состав» (Наро-Фоминск)	10	3	0	7	36-43	6
5	«Кристалл» (Шаховская)	8	1	0	7	21-66	2

ДАЙДЖЕСТ

НОВОСТИ СПОРТА КОРОТКОЙ СТРОКОЙ

Шахматная команда лицея №10 / фото vk.com/klin_fed_chess)

26 января в шахматно-шашечном клубе состоялся командный турнир по шахматам на приз клуба «Белая ладья» среди общеобразовательных учреждений. Участвовали 8 команд. 1-е место заняла сборная лицея №10. За нее играли: Всеволод Гатовский, Даниил Купянский, Илья Семенец, Дарья Курило. Команда-победитель была награждена кубком.

27 января в Санкт-Петербурге проходили всероссийские соревнования по каратэ «Невский факел». Воспитанники школы единоборств «Лидер» стали победителями соревнований: Ангелина Немченко (ката 14-15 лет), Артем Шиман, Андрей Ляханов, Владислав Ушаков (все - ката группа 12-13 лет), Полина Прозорова, Виктория Самсонова, Виктория Климанова (все - ката группа 12-13 лет).

У ТЕЛЕВИЗОРА

ГЕРАСЬКИН АССИСТИРУЕТ

29 января в чемпионате КХЛ Игорь Гераськин в составе череповецкой «Северстали» играл в Москве против чемпиона – ЦСКА.

На 43-й минуте при счете 1:1 клинчанин получил шайбу на входе в зону, здорово развернулся у правого борта и отдал пас на открывшегося в центре партнера по нападению. Тот не стал бросать, а подключил к атаке защитника. Последний с кистей отправил шайбу в ворота «армейцев». Этот гол стал победным для «Северстали». Череповчане вышли на 8-е место, дающее право выступать в плей-офф. На счету Гераськина стало 31 очко за результативность -11 голов и 20 ассистов в 56 матчах.

ФУТБОЛ

ФУТБОЛ – КРУГЛЫЙ ГОД

Зима и снег – не повод прекращать футбольные соревнования. Клинская команда «Химик Юниор» принимает участие в зимнем первенстве городского округа Одинцово.

Выступают наши земляки с переменным успехом. Сначала они обыграли ФК «Голицыно» - 6:3. Мячи забили: Мартынов (2), Гава, Мартиросян, Зеленов, Палеев. Затем клинчане уступили «Сигналу» (Обнинск) – 1:2. Отличился Мартынов. В третьем туре соперником «Химика Юниора» стала сильнейшая любительская команда Москвы «Росич» (Московский). Выступая в ослабленном составе, наши игроки не смогли оказать сопротивления сопернику и проиграли -1:6. Единственный гол на счету Гавы. Но впереди еще достаточно матчей, чтобы реабилитироваться, а главное – хорошо подготовиться к летнему сезону.

МИНИ-ФУТБОЛ

ПРЕТЕНДЕНТОВ ТРОЕ

В чемпионате Клина идет острая борьба за титул.

В последних матчах СШ разгромила «Патриот» - 6:0 и вышла в лидеры. «Шевляково» в драматичной борьбе обыграло «Марков Лес» - 6:5. По крайней мере, три команды всерьез претендуют на победу в турнире.

	команды	и	в	н	п	м	о
1	СШ	9	5	3	1	42-17	18
2	«Химик-Алферово»	7	5	1	1	36-13	16
3	«Зубово»	6	4	2	0	28-11	14
4	«Марков Лес»	8	3	2	3	24-23	11
5	«Шевляково»	9	3	1	5	27-36	10
6	«Сокол»	8	3	1	4	17-28	10
7	«Патриот»	9	0	0	9	9-55	0

ВОЛЕЙБОЛ

ИТОГИ ПЯТНАДЦАТОГО ТУРА

29 января в спортивном зале ФОК «Слобода» прошёл 15-й тур открытого первенства городского округа Клин по волейболу.

Наибольший интерес вызывала встреча «Динамо» и «Сенежа». Первые четыре партии не выявили победителя - 2:2 (23:25, 25:21, 25:15, 22:25). Все решалось на тай-брейке, в котором «Сенеж» повел - 10:5. Но даже в такой сложной ситуации динамовцы переломили ход игры и победили -15:12.

Результаты остальных матчей: «Волок» - «Вектор» 1:3 (19:25, 25:18, 24-26, 23:25); «Поварово» - «Высоковск» 3:1 (19:25, 25:14, 25:20, 25:22); «Викинг» - «Спас-Заулок» 3:1 (25:21, 17:25, 25:23, 25:22); «Слобода-1» - «Слобода-2» 3:0 (25:19, 25:9, 25:13); «50+» - «СВ» 3:2 (25:19, 19:25, 11:25, 25:19, 17:15).

		Победы	Партии	Очки
1	«Динамо»	14	+31	40
2	«Слобода-1»	13	+30	39
3	«Поварово» (Солнечногорск)	12	+22	33
4	«Волок» (Волоколамск)	10	+14	29
5	«Сенеж» (Солнечногорск)	9	+11	27
6	«Высоковск»	8	+3	24
7	«СВ»	7	+2	23
8	«Вектор» (Дмитров)	7	-2	18
9	«Спас-Заулок»	3	-20	10
10	«Викинг»	3	-24	10
11	«Слобода-2»	2	-30	7
12	«50+»	2	-34	3

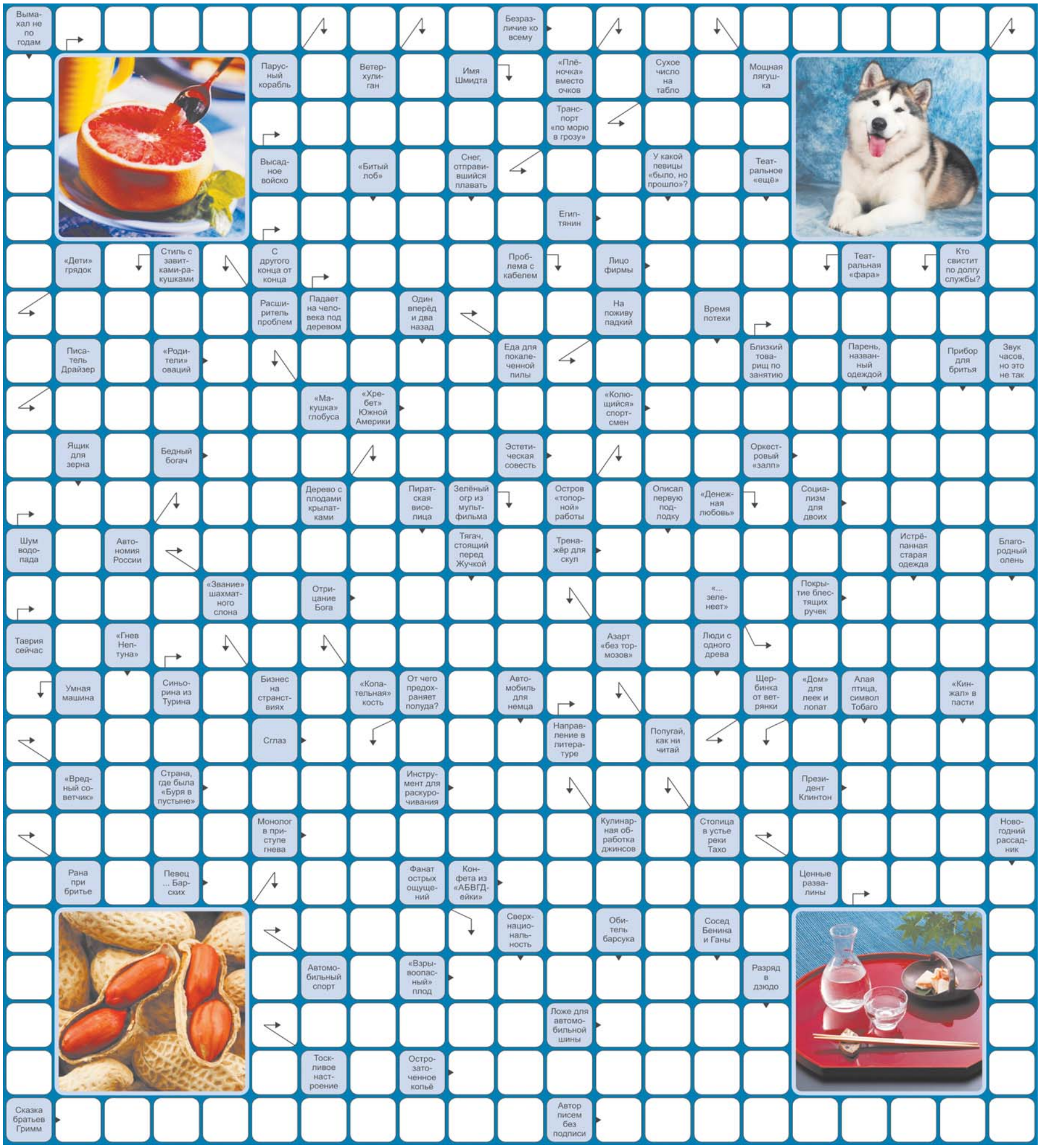

Ответы на сканворд из номера 1

По горизонтали: Объектив, Афган, Хопкинс, Бенуар, Ледоход, Боди, Ракурс, Оплётка, Допинг, Осётр, Околица, Оковы, Радиус, Рюкзак, Оптовик, Сосуд, Нагар, Поп, Сыск, Аврам, Лак, Офис, Рассол, Азарт, Евнух, Лира, Музей, Душа, Ирокез, Реферат, Темя, Нахал, Бутафор, Ларь.

По вертикали: Киборг, Ивняк, Гелиотроп, Надел, Хохот, Пиджак, Самодержавец, Габрово, Бернард, Россыпь, Право, Ёжик, Космы, Покорение, Омск, Икс, Классика, Дипломат, Анархия, Кама, Уши, Сказ, Стайер, Глаза, Отдел, Стать, Слон, Орех, Зеро, Ура, Шар.

Адрес редакции и издателя:
141600, Московская область,
г. Клин, ул. Лавровская Дорога, 27б.
Справки по телефонам 8(49624)3-51-63,
8(49624)2-70-15
E-mail: nedelka-klin@nedelka-klin.ru
Электронная версия газеты доступна на www.nedelka-klin.ru.

Газета зарегистрирована в Управлении Федеральной службы по надзору в сфере связи, информационных технологий и массовых коммуникаций по Центральному федеральному округу за ПИ № ТУ50-02232.
Учредитель – ООО «ВИКО ПЛЮС».
Главный редактор Ярмак О. В.

Тираж 10 000 экз.
Отпечатано в филиале ОАО «ПФОП» «Волоколамская типография»
Адрес: 143600, М.О., г. Волоколамск, ул. Парковая, 9.
Заказ №0148-23
Время подписания в печать: по графику -18.30, фактически - 18.30 01.02.2023
Периодичность: 1 раз в неделю

16+

За содержание рекламных объявлений и номера телефонов ответственность несут рекламодатели. Мнение автора может не совподать с позицией редакции. Рукописи не рецензируются и не возвращаются. Перепечатка материалов только с разрешения редакции. Цена свободная.

Выпуск издания осуществлён при финансовой поддержке Министерства цифрового развития, связи и массовых коммуникаций Российской Федерации.

Материалы под рубрикой «Реклама» публикуются на коммерческой основе.