6
апреля
2023

Издается с 2003 года
№12(1002)

Клинская Неделя

Еженедельная информационно-рекламная газета

Береги лес: прочёл сам – передай другому

КРАЙ НАШ КЛИНСКИЙ 14

Утки бывают разные: медицинские, газетные и… красные

В Клин прилетел огарь

НОВОСТИ 2

На этих картинах – исторические личности, современные герои, обыватели, городские и сельские пейзажи…

В выставочном зале им. Ю. В. Карапаева проходит выставка донбасских художников

ВЗГЛЯД ИЗ ПРОШЛОГО

На снимках талантливейшего фотографа Василия Андреевича Беликова

КУЛЬТУРА

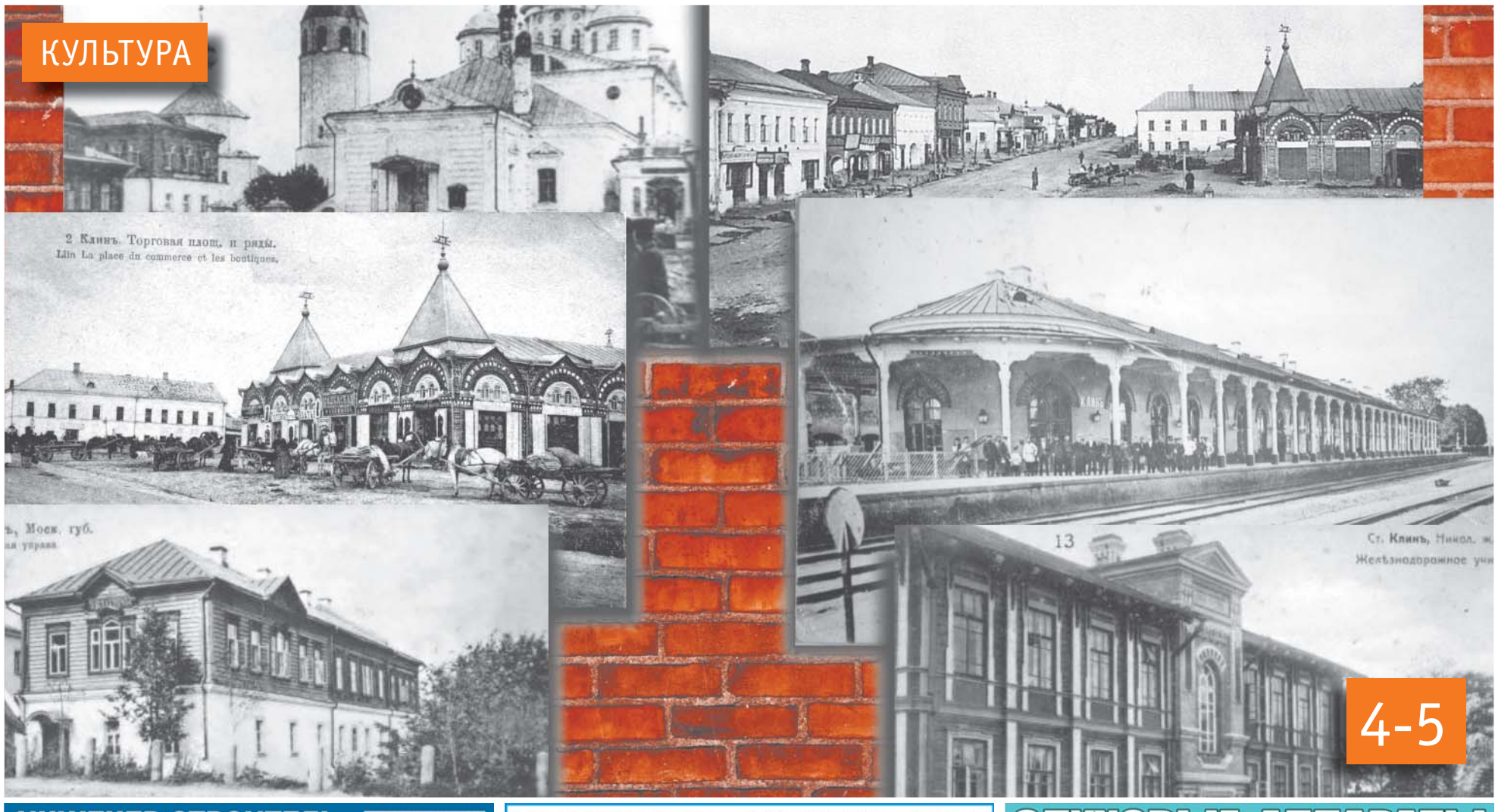

4-5

ИНЖЕНЕР СТРОИТЕЛЬ
СО СВОЕЙ БРИГАДОЙ
КОНСУЛЬТАЦИЯ БЕСПЛАТНО
ВЫПОЛНИМ ВСЕ ВИДЫ РАБОТ ИЗ СВОИХ МАТЕРИАЛОВ
КРЫШИ ВСЕХ ВИДОВ / ФУНДАМЕНТЫ
ОТМОСТКИ / ДОМА С НУЛЯ
ВНУТРЕННЯЯ ОТДЕЛКА / БАНИ
ПОДНИМАЕМ ДОМА ДОМКРАТАМИ
МЕНЯЕМ ВЕНЦЫ ПОД ДОМОМ
ПЕНСИОНЕРАМ СКИДКА 30%
8-909-247-04-70 Андрей
8-962-168-89-99 Александр

ПОЛИГРАФИЯ •• ВИЗИТКИ • БУКЛ
СТОВКИ •• КАЛЕНДАРИ • СТИКЕРЫ
ВИЗИТКИ •• БУКЛЕТЫ •• ПОЛИГРАФ
АЛЕНДАРИ • 8(49624)2-70-15 •
ТИКЕРЫ • ЛИСТОВКИ •• ПЛАКАТЫ
8(49624)2-70-15 • ЛОГОТИПЫ

СЛУХОВЫЕ АППАРАТЫ
ПРОФЕССИОНАЛЬНЫЙ ПОДБОР, БОЛЬШОЙ ВЫБОР
тел. 8-929-941-33-21
г. Клин, ул. Дзержинского, д. 4, офис 12 (в здании кафе «Алекс»)
www.tehnikasluha.ru
В КРЕДИТ • В РАССРОЧКУ • С ВЫЕЗДОМ НА ДОМ
О ВОЗМОЖНЫХ ПРОТИВОПОКАЗАНИЯХ ПРОКОНСУЛЬТИРУЙТЕСЬ СО СПЕЦИАЛИСТОМ

Служба информации:
Тел.: 8 /49624/ 2-70-15
E-mail: nedelka-klin@nedelka-klin.ru
12 (1002) 6 апреля 2023г.
nedelka-klin.ru

О НОВОЙ КНИГЕ КЛИНСКОЙ ПОЭТЕССЫ

Презентация новой книги Ольги Энской «Жизнь. Возрождение» прошла в читальном зале Клинской городской библиотеки № 2.

В этой книге на жизнь из прошлого проливается исторический свет. Это семнадцатая по счёту книга поэтессы и прозаика Ольги Энской. Сборник душевных рассказов и стихов посвящён её родословной и предкам с начала XVIII столетия. Фамилия Энский возникла как уполовиненная фамилия из-за политических гонений на церковь фамилии старинного и уважаемого рода Богоявленский.

Зрители насладились стихами в авторском исполнении и ближе познакомились с историей её родового древа. В стихотворных строчках Ольги Энской звучит любовь к Клину, людям, природе. Её творчество пронизывает православная тематика. Ведь она - редактор приходского вестника «Луг духовный» храма Святой Блаженной Ксении Петербургской.

Ольга Викторовна - коренная клинчанка. Ее родословная тесно связана с нашим городом, её родные внесли большой вклад в историю Клинского края. Её отец В. И. Энский - основатель краеведческого музея, художник. Сама Ольга прошла путь от чертежницы до инженера техотдела СКТБ-СП, награждена знаком «Почётный ветеран Подмосковья». Её талант безграничен, своим творчеством она радует своих поклонников и читателей. Один экземпляр нового сборника с наилучшими пожеланиями Ольга Энская подарила читателям каждой библиотеки Клина.

Мероприятие завершилось чаепитием, во время которого также прозвучали стихи и проза.

Василий Кузьмин, фото автора

ВЫСТАВКА, КОТОРУЮ НУЖНО УВИДЕТЬ

В Выставочном зале имени Ю.В. Карапаева открылась уникальная художественная выставка «Донбасс - Россия. Общая история». Это проект Фонда культурных инициатив Московской области, который реализуется при поддержке Президентского фонда культурных инициатив в партнёрстве с Союзом художников Луганской Народной Республики и Творческим союзом художников Донецкой Народной Республики.

В ходе торжественного открытия выставки с приветственным словом к гостям обратились президент «Фонда культурных инициатив» Московской области Андрей Кошелев, координатор художественных программ Фонда, заслуженный художник России Юрий Злотя и координатор проекта от Донецкой Народной Республики, сотрудник Донецкого республиканского художественного музея Анаит Агабекян.

С музыкальным приветствием к зрителям обратился актер театра «Миг» Виталий Ширшов.

Этот проект был представлен в Щёлковском историко-краеведческом музее ещё 7 февраля. За шесть недель экспонирования работы донецких и луганских художников успели объехать три городских округа Московской области: выставлялись в Щёлково, Зарайске и Долгопрудном, а теперь их смогут увидеть клинчане и гости Клина. Всего в рамках проекта для экспонирования по городам Московской области представлено 100 работ гражданско-патриотической тематики, написанных донецкими и луганскими художниками на протяжении последних 9 лет.

В живописных и графических работах изображены события из общей истории России и Донбасса, исторические личности, современные герои, обыватели, а также городские и сельские пейзажи.

После завершения официальной части гости выставки имели возможность познакомиться с представленными произведениями и больше узнать об истории Донбасса в контексте общероссийской истории из экскурсионной программы сотрудника Донецкого республиканского художественного музея.

Василий Кузьмин, фото автора

ХУДОЖЕСТВЕННОЕ НАСТРОЕНИЕ

В двух клинских библиотеках открылись интереснейшие выставки: в Центральной городской библиотеке – художественная выставка «Всплеск» Марии Коровашковой. Читальный зал удивляет всплеском творческого замысла. В основном здесь представлены портреты, но есть натюрморты с цветами и яркие морские и осенние пейзажи.

В фойе Городской библиотеки № 2 радует глаз фотовыставка Ольги Холкиной под названием «Как не любить мне эту землю…» Здесь на суд зрителя представлены пейзажи и различная архитектурная фотосъёмка, в основном храмов.

Обе выставки красочны и интересны и достойны того, чтобы их посетил каждый клинчанин.

Василий Кузьмин, фото автора

Уважаемые читатели!

Следующий номер газеты **КЛИНСКАЯ НЕДЕЛЯ** выйдет **13 апреля 2023 года**

Вы можете приобрести нашу газету в киосках «Союзпечать» по следующим адресам:

- Гагарина, 26 (возле Универмага №4)
- Центральный рынок. ТЦ «Купец»
- Магазин №106, ул. Чайковского, 58
- 3-й микрорайон (пересечение улиц К.Маркса и Бородинского проезда)

Клинская прокуратура информирует

ПЬЯНЫЕ ПОКАТУШКИ ЗАКОНЧИЛИСЬ В КЮВЕТЕ, А ИХ РАССЛЕДОВАНИЕ – ПРИНУДИТЕЛЬНЫМИ РАБОТАМИ

02 марта 2023 года Клинский городской суд вынес обвинительный приговор по уголовному делу в отношении 38-летнего жителя г. Чебоксары Чувашской Республики, который, управлял автомобилем в состоянии алкогольного опьянения, имея судимость за совершение в состоянии опьянения преступления, предусмотренного ст. 264.1 УК РФ, то есть совершил преступление, предусмотренное ч. 2 ст. 264.1 УК РФ.

Так, 27 мая 2022 года на автодороге МБК Троицкое-Белозерки г.о. Клин Московской области Л., не справившись с управлением транспортным средством, съехал в правый по ходу движения кювет и совершил опрокидывание автомобиля. В ходе расследования обстоятельств прибыли сотрудники ОГИБДД ОМВД России по г.о. Клин. Гражданин Л. был доставлен в Клинскую городскую больницу, где ему было проведено освидетельствование на состояние опьянения и установлено алкогольное опьянение.

Судом виновному определено наказание в виде принудительных работ сроком на 1 год с удержанием из его заработной платы 10% в доход государства, с отбыванием наказания в местах, определяемых органами УФСИН России по Чувашской республике по месту жительства Л.

В настоящее время приговор в законную силу не вступил.

Поддержание государственного обвинения по данному уголовному делу осуществляла Клинская городская прокуратура.

Заместитель Клинского городского прокурора советник юстиции С.В. Лукичев

ГИБДД

ИНСПЕКТОРЫ ПОБЕСЕДОВАЛИ С ВОДИТЕЛЯМИ БОЛЬШЕГРУЗОВ

Сотрудники Госавтоинспекции г.о.Клин совместно с 1 батальоном 1 полка ДПС «Северный» на парковках и стоянках провели разъяснительную работу с водителями большегрузного транспорта.

В ходе мероприятия полицейские довели информацию о состоянии аварийности в городском округе Клин, указали на наиболее распространенные нарушения ПДД, а также обратил внимание на частые причины дорожно-транспортных происшествий с участием водителей большегрузов. Госавтоинспектора призвали предельно внимательно осуществлять управление транспортным средством, важности использования ремней безопасности, соблюдать ПДД, скоростной режим, дистанцию, а также не забывать об особенностях движения при ухудшении погодных условий. В завершении беседы сотрудник полиции

вручили памятки по Правилам дорожного движения. Мероприятие прошло в рамках социального раунда «Один щелчок спасает жизнь!».

ПОЖАРНЫЕ

СОЖГЛИ ТОРГОВУЮ ПАЛАТКУ

Отдел надзорной деятельности и профилактической работы по г. о. Клин сообщает, что на территории г.о. Клин с 22 по 27 марта 2023 года произошло 4 пожара.

Так, кто-то был сильно недоволен работой торговой палатки в деревне Мисерево у д. 402Б и поджег ее ночью 22 марта. Теперь владельцу палатки предстоит покупать новую.

Вечером 23 марта загорелся садовый дом в СНТ «Лесной ручей», 6-я улица, уч.112. деревни Вертково. В результате пожара дом получил серьезные повреждения. Предположительная причина пожара – неисправность печного оборудования.

24 марта из-за короткого замыкания электропроводки полыхнул хозблок на участке 34 СНТ «Лучезарное» деревни Троицкое. Хозблок выгорел изнутри по всей площади и кровля обрушилась по всей площади.

Ночью 26 марта неисправность печного оборудования привела к возгоранию бани у д. 13 по ул. Московская деревни Аксениха. В результате пожара баня выгорела изнутри и снаружи по всей площади, кровля обрушилась.

ПОЛИЦИЯ

ВОТ И СДАВАЙ ТАКИМ КВАРТИРУ

В Дежурную часть ОМВД России по г.о. Клин поступило заявление от 67-летней местной жительницы о краже холодильника и стиральной машины из квартиры дома на ул. Миши Балакирева. Общая сумма материального ущерба составила 70 000 рублей.

В результате оперативно-розыскных мероприятий сотрудниками уголовного розыска по подозрению в совершении преступления задержан 20-летний местный житель. Злоумышленник, находясь в арендованной им у потерпевшей квартире, совершил кражу имущества, которое впоследствии продал неизвестным гражданам, а вырученные деньги потратил на собственные нужды.

По данному факту следователем Следственного Отдела ОМВД возбуждено уголовное дело по признакам преступления, предусмотренного ст. 158 Уголовного кодекса Российской Федерации.

Подозреваемому избрана мера пресечения в виде подписки о невыезде и надлежащем поведении.

Пресс-служба ОМВД России по г. о. Клин Н.А. Полякова

СЛУШАЙТЕ МЕСТНЫЕ НОВОСТИ
в 8:00; 8:30; 9:00; 12:00; 13:30; 15:00; 16:00; 17:00; 18:30; 19:00 по московскому времени
КЛИН ДОРОЖНОЕ РАДИО 90.6

Служба информации:
Тел.: 8 /49624/ 2-70-15
E-mail: nedelka-klin@nedelka-klin.ru
12 (1002) 6 апреля 2023г.
nedelka-klin.ru

ОН СУМЕЛ ДОНЕСТИ ДО НАС

Эта лекция о клинском дореволюционном фотографе Василии Андреевиче Беликове была проведена для отделения активного долголетия в ГБУ СОМО «КЦСОР «Клинский» краелюбом Василием Кузьминым. Нам она показалась настолько интересной, что мы решили вынести ее на суд читателя, тем более что в 2024 году у В. А. Беликова юбилей – 145 лет со дня рождения. Лекция подготовлена на основе работ краеведов Льва Шамиса и Юлии Малашенко.

Василий Андреевич родился в городе Клину Московской губернии. Крестили его в местном Троицком соборе. Таинство совершал священник Павел Воскресенский. Отец мальчика, Андрей Васильевич, отставной унтер- офицер (каптенармус), умер рано. За матерью, мещанкой Александрой Васильевной Беликовой, в 1899 году в городе числился дом на Купеческой улице (ныне - улица Ленина). У Василия были сестра Валентина и брат Федор, с которыми он тесно общался всю жизнь.

В. А. Беликов окончил шесть классов городской школы. Учился в одном классе с Александром Орловым – сыном клинского заводовладельца Василия Григорьевича Орлова. Трудовую деятельность начал конторским служащим у Панкратова. Затем (1901) его призвали на три года в армию, где он служил писарем. Возвратившись домой, «работал фотографом в Москве в фирмах «Бернштейн» и «Светопись» до 1910 года». Под вывеской «Светопись» в 1890-х годах существовал фотосалон на Пречистенском (ныне – Гоголевский) бульваре. Что было с этим ателье в начале XX века, мы также не знаем. Кроме того, в 1907-1908 годах в Москве выходил журнал «Светопись». В издании подробно рассматривалась техника работы с фотоаппаратом, обсуждались вопросы авторского права. Вероятно, фотограф Беликов его читал.

В январском номере 1908 года журнал «Светопись» сообщал об открытии в Москве «ряда кинематографических театров». Новый вид искусства быстро завоевывал популярность; в конце концов им увлекся и В. А. Беликов, решивший открыть синематограф в родном Клину. 23 августа 1911 года он пишет начальнику 8-го отделения железнодорожной станции Клин письмо с просьбой о разрешении устроить подобное заведение в здании при паровозном депо, чтобы уже в зимний сезон 1911-1912 годов начать показывать фильмы. Процент с дохода предполагалось отчислять одному из клинских учебных заведений. Помещение к тому моменту успели практически полностью приспособить под кинотеатр – устроили печное отопление и освещение, оснастили сцену, спланировали потоки зрителей.

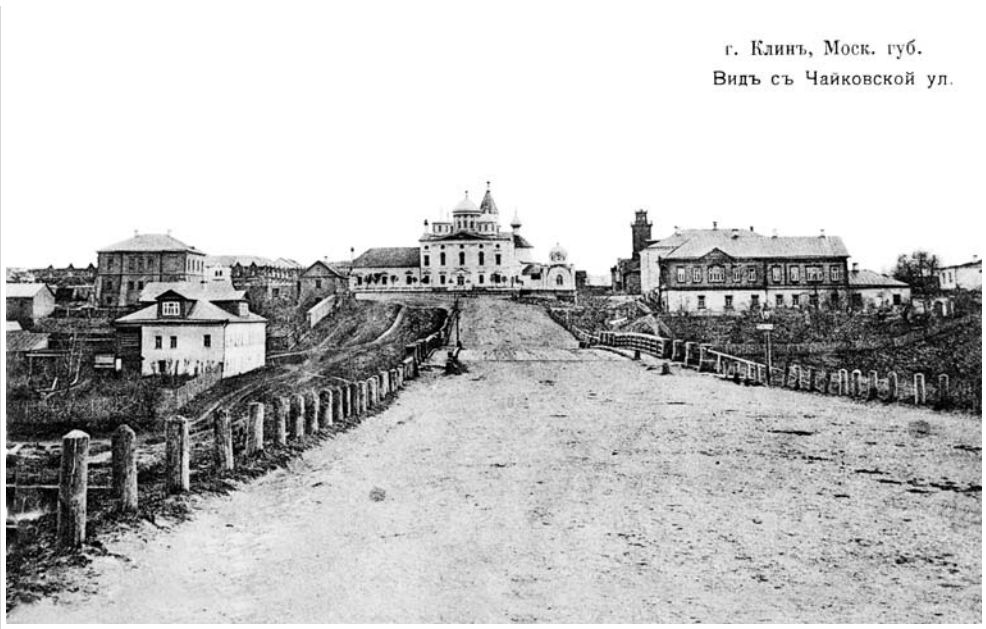

Прошение В.А. Беликова «с двумя гербовыми марками по 70 коп. и каталогом картин» ходило по инстанциям долгие девять месяцев. Все ответственные лица дали согласие, оставалось дождаться одобрения специальной комиссии. Ожидание затягивалось. Наконец 16 марта 1912 года сами служащие станции, желая ускорить принятие окончательного решения, направили в Строительное отделение Московского губернского правления просьбу: «Сеансы предполагались на Пасхальной неделе, не откажите в командировке техника в конце этой недели или в первых двух днях следующей». Просьба была удовлетворена, и 21 марта в Клин выехал А. М. Гуржиенко. Дорога была ему оплачена. Антон Михайлович освидетельствовал здание депо и отметил в рапорте: «Я никаких препятствий к открытию сеансов в этом помещении не усматриваю».

Однако официально разрешение на «устройство кинематографических сеансов в здании бывших товарных мастерских станции| Клин» пришло только 21 мая 1912 года. Пропустив из-за бюрократических проволочек зимний сезон, В.А. Беликов, видимо, обиделся на чиновников и получать документ «категорически отказался». А тем временем летний синематограф удалось организовать Клинскому пожарному обществу – конкуренту Василия Андреевича.

В феврале 1907 года он открыл книжный магазин в Твери. Поскольку Василий Андреевич работал тогда еще в Москве, он не мог одновременно вести дела в другом городе, поэтому брал себе в помощники «ответственных лиц». Судя по документам канцелярии тверского губернатора, магазин просуществовал всего несколько месяцев.

Сохранился печатный оттиск на одном из писем В. А. Беликова. Там указано, что в Клину на Купеческой улице Василий Андреевич держал фотоателье, при котором состоял магазин, где можно было приобрести «рамы, картины, игрушки, фейерверки, газеты, журналы» и прочее.

Беликов активно снимал. На карточках указывались имя и фамилия автора, что помогло потом атрибутировать работы (к сожалению, недатированные). В 1911 году «Контрагентство А. С. Суворин и К°» купило его негативы с видами Твери, начав выпуск открыток. С 1912 года выполненные им фотографии Клина использовались другими компаниями, в том числе «Фототипией Шерер, Набгольц и К°». Суворинская фирма город Клин на открытках, переиздавала карточки с видами Клин Фотограф В. А. Беликов не менее пяти раз (1912-1917).

Не оставляя своей мечты, Василий Андреевич решил открыть синематограф в собственном доме в центре города. Причем он хотел, чтобы здание освещалось не керосиновыми лампами, а электричеством. Вероятно, в дело были пущены полученные от А. С. Суворина средства. 12 августа 1913 года в Строительное отделение Московского губернского правления от клинского мещанина В. А. Беликова поступила просьба разрешить реализацию этого проекта. Принадлежавший Беликову довольно большой земельный участок располагался на углу Купеческой улицы и Семейкина переулка (ныне – Театральная улица). Здание, возведенное под синематограф, занимало больше половины владения, прилегая длинной стороной с окнами и

ОБЛИК СТАРИННОГО ГОРОДА

дверями к переулку. Торцевой балкон выходил на Купеческую улицу. Кроме того, на участке стояли два дома поменьше, один из которых, с пристроенными по старинке сенями и сараем, вероятно, являлся родительским. К просьбе В.А. Беликов приложил пояснительную записку к схеме электрического освещения театра. Источником электроэнергии должна была служить динамо-машина «с расходом действительных лошадиных сил 5,15, с числом оборотов в минуту 1600». Ответственность за технические работы возлагалась на московского инженера-строителя Я.Я. Долматова, выпускника Императорского Московского инженерного училища. В августе 1914 года здание освидетельствовал уже знакомый нам А. М. Гуржиенко.

«Разрешение на открытие электротеатра» Беликов получил 15 сентября, но воспользоваться им не успел, поскольку был мобилизован. Служил он опять же писарем. В апреле 1917 года после боев на Румынском фронте попал в Московскую городскую больницу имени К.Т. Солдатенкова (ныне – Боткинская). В отсутствие хозяина кинотеатр исправно функционировал – супруга В.А. Беликова сдала здание в аренду некоему «Рожкову, который достал и установил киноаппарат».

Кинотеатр посещали «студенты-реалисты, курсистки, гимназистки, офицеры, купцы, интеллигенты, рабочие, приказчики, дамы света, модистки, чиновники». Порой случались казусы. Например, 1 ноября 1914 года пятнадцатилетний Алексей Орлов столкнулся здесь со своим преподавателем А. С. Погодиным. Посещение учащимися подобных заведений «без разрешения» тогда запрещалось. На приказание уйти молодой человек никак не отреагировал, за что позже «был оставлен [после занятий] на 2 часа с сообщением родителям». Сеансы сопровождались «музыкой, голосом диктора за кадром», «перед началом играл небольшой любительский оркестр».

Василий Андреевич вернулся с фронта больным, но продолжал работать, получив «временное трудовое свидетельство для буржуазии». Летом 1918 года жена «выразила твердое желание развестись», «взяв принесенное при вступлении брак приданое и разделив по общему согласию все без исключения остальное имущество, нажитое совместными трудами». Беликов согласился, но при условии: «Где бы наш сын ни находился, каждому из нас предоставляется право навещать его». Также он уточнил: если жена «не найдет возможность воспитывать сына при себе, то отец имеет право взять его». Так через полгода и случилось.

В.А. Беликов, не имея заработка, сдавал жильцам две комнаты в своем доме на улице Ленина (бывшей Купеческой), распродавал имущество («меховое пальто, сапоги, костюм и проч.»). В октябре 1918 года он зарегистрировался на бирже труда и получил по состоянию здоровья право на пенсию. В марте 1919-го Василий Андреевич встретил фронтового друга, который «ввиду его (Беликова. - Ю. М.) тяжелого и безвыходного положения» предложил однополчанину «как опытному канцеляристу» «должность секретаря в отделе социального обеспечения».

В 1929 году Василий Андреевич занял должность счетовода на расположенном в Сходне стекольном заводе, который возглавлял Н. В. Орлов (младший брат упомянутого выше А. В. Орлова).

После 1931 года трудился счетоводом же в разных учреждениях, в том числе в сходненской школе № 1.

В ноябре 1941-го, когда немцы подходили к Москве, он высказался о нецелесообразности начинать ремонт школьного здания в преддверии возможных вражеских артобстрелов. Некие недоброжелатели сообщили о его «пораженческих настроениях» в «органы», припомнив заодно, что Беликов «свой железобетонный дом отдал под кинотеатр», намереваясь «наживать капитал».

7 декабря 1941 года Василия Андреевича арестовали, а 12 декабря осудили на семь лет исправительно-трудовых работ. Дальнейшая его судьба пока неизвестна. В 2001 году он был реабилитирован. Справка о реабилитации, за которой так никто и не явился, до сих пор остается в архиве.

Основанный В.А. Беликовым кинотеатр до 1975 года назывался «Авангард», после - «Гайдаровец». Закрылся в 1992 году, ныне здание сдается в аренду.

Вот такая историческая биография уникального и творческого человека Василия Андреевича Беликова оставившего нашему поколению множество дореволюционных фотографий видов города.

Во время празднования дня города Клин, в 2017 году, многие автобусные остановки были украшены снимками, сделанными, более века назад Василием Андреевичем Беликовым. Выполненные им снимки Клина и Твери сегодня являются единственной исторической документальной фотографией данных городов. Но это далеко не все заслуги Василия Андреевича, в биографии которого по-прежнему остается много не проясненного.

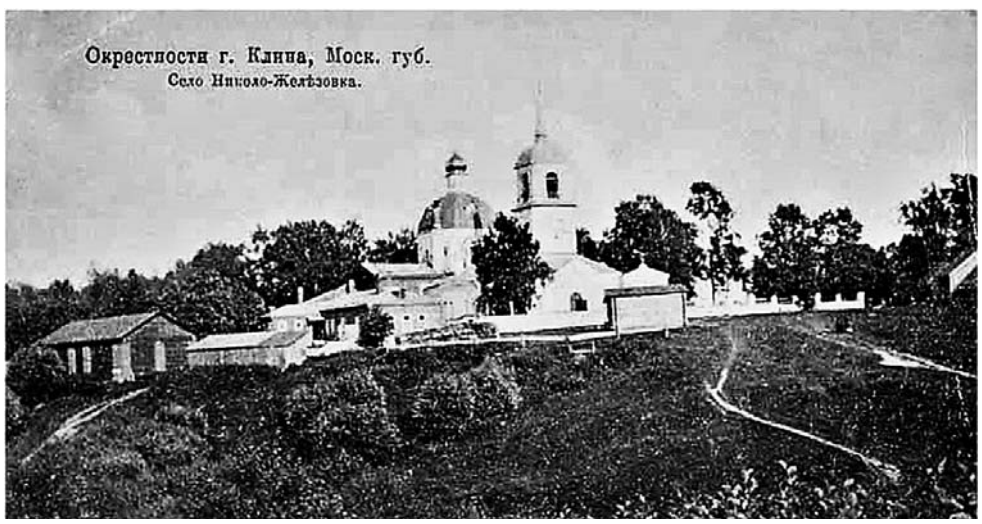

Василий Кузьмин, лекция была подготовлена по материалам Льва Шамиса и Юлии Малашенко, фото Екатерины Мишуниной и уникальные снимки из архива Василия Андреевича Беликова

Служба информации:
Тел.: 8 /49624/ 2-70-15
E-mail: nedelka-klin@nedelka-klin.ru
12 (1002) 6 апреля 2023г.
nedelka-klin.ru

Клинская прокуратура информирует

ПРОКУРАТУРА ВЕДЕТ БОРЬБУ ЗА ЧЕСТНЫЙ БИЗНЕС

ПЕРЕСЕЛЕНИЕ ЖИТЕЛЕЙ ИЗ АВАРИЙНОГО ЖИЛИЩНОГО ФОНДА ЗАТЯНУЛОСЬ ПО ВИНЕ ЗАСТРОЙЩИКА

Клинской городской прокуратурой проверен ход строительства многоквартирного дома по адресу: г. Высоковск, ул. Ленина, поз. 2.

Застройщиком дома является ООО «Строительные технологии», квартиры в нем предназначены для переселения жителей из аварийного дома по адресу: г. Высоковск, ул. Ленина, д. 8 в рамках адресной программы «Переселение граждан из аварийного жилищного фонда на территории Московской области».

Срок предоставления квартир – 30.11.2022. Вместе с тем строительство дома к указанному сроку не завершено, жители аварийного дома не переселены.

В связи с выявленными нарушениями генеральному директору ООО «Строительные технологии» внесено представление, по результатам рассмотрения которого строительные работы активизированы.

Переселение граждан из аварийного жилого фонда находится на контроле городской прокуратуры.

Заместитель городского прокурора А.В. Сарафанов

ГОРОДСКОЙ ПРОКУРАТУРОЙ ПРОВЕРЕНА ГОТОВНОСТЬ ГИДРОТЕХНИЧЕСКИХ СООРУЖЕНИЙ К ПАВОДКУ

Клинской городской прокуратурой проведена проверка в сфере обеспечения безопасности гидротехнических сооружений со стороны МБУ «Клинспас».

Установлено, что в собственности городского округа Клин имеется 16 гидротехнических сооружений. В соответствии с постановлением Администрации г.о. Клин МБУ «Клинспас» назначено эксплуатирующей организации, обеспечивающей безопасную эксплуатацию гидротехнических сооружений.

Вместе с тем контроль за показателями состояния от природных и техногенных воздействий в истекшем периоде 2023 года осуществлялся

МБУ «Клинспас» лишь в отношении 3 гидротехнических сооружений. При этом, контрольные мероприятия проводились должностными лицами МБУ «Клинспас», не прошедшими аттестацию по вопросам безопасности гидротехнических сооружений.

Данные нарушения могут повлечь за собой подтопление территорий в паводкоопасный период вблизи водных объектов, на которых имеются такие гидротехнические сооружения.

По данным фактам руководителю МБУ «Клинспас» внесено представление об устранении нарушений.

Вопросы готовности учреждений городского округа Клин к паводкоопасному периоду находятся на контроле городской прокуратуры.

Заместитель городского прокурора А.В. Сарафанов

Больше новостей читайте на нашем сайте:
NEDELKA-KLIN.RU

В 2023 ГОДУ В ТРУДОВОЙ КОДЕКС ВНЕСЕНЫ ИЗМЕНЕНИЯ

Так, с 1 марта вступил в силу Федеральный закон от 11.06.2022 № 155-ФЗ, в соответствии с которым внесены изменения в Трудовой кодекс РФ, по которому люди с неснятой или непогашенной судимостью не смогут работать водителями такси и общественного транспорта.

Для водителей такси запрещены следующие преступления: убийство; умышленное причинение тяжкого вреда здоровью; похищение человека; грабёж, разбой; преступления против половой неприкосновенности и половой свободы личности; преступления против общественной безопасности, против основ конституционного строя и безопасности государства, против мира и безопасности человечества.

Для водителей автобусов, трамваев, троллейбусов, метро: преступления против общественной безопасности, против основ конституционного строя и безопасности государства, против мира и безопасности человечества.

До 1 сентября 2023 года все водители такси и общественного транспорта обязаны предоставить работодателю справки об отсутствии судимости.

Городской прокурор И.Г. Чакин

КЛИНСКИЙ ЗАВОД AB INBEV EFES НА 97% ОБЕСПЕЧЕН «ЗЕЛЕНОЙ» ЭНЕРГИЕЙ

Клин, 27 марта 2023г. Крупнейшая в России пивоваренная компания AB InBev Efes объявила о переводе на экологически чистую электроэнергию сразу трех своих заводов — в Калуге, Новосибирске и Уфе. Таким образом, на сегодняшний день солнечной, ветряной или гидроэнергией обеспечены уже 9 предприятий компании из 11, а доля «зеленой» энергии в общем потреблении AB InBev Efes достигла 71%. В Московской области Клинский завод копании использует ветряную энергию с 2019г. и по результам 2022 года на 97% закрывает свои потребности в электричестве за счет возобновляемых источников.

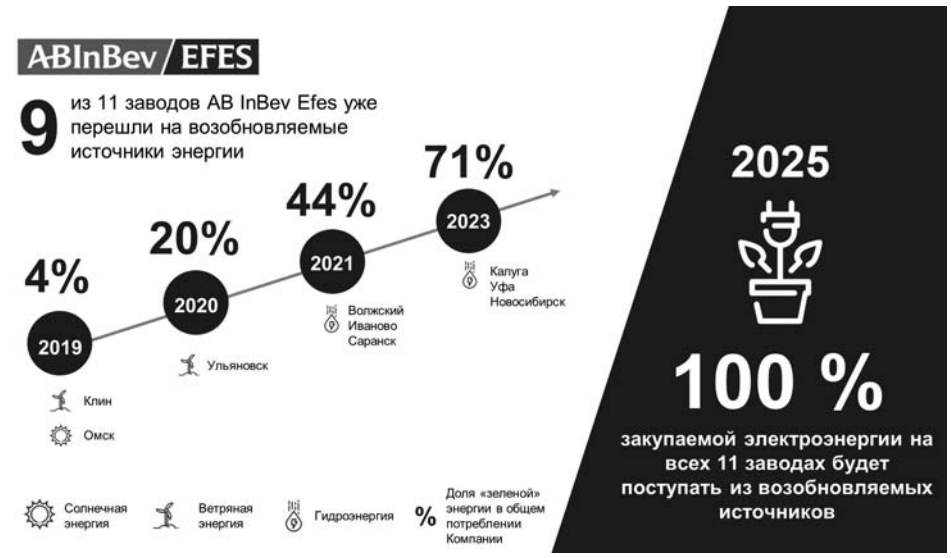

В рамках глобальной стратегии по устойчивому развитию компания AB InBev Efes следует амбиции по достижению углеродной нейтральности по всей цепочке поставок к 2040 году. В основе декарбонизации лежит переход на экологичные источники энергии и повышение эффективности производственных процессов.

Так, AB InBev Efes реализует проекты по сокращению потребления электроэнергии на производствах. Компания определила более 20 энергосберегающих инициатив, среди которых — замена источников освещения, установка энергоэффективныхтеплообменников, насосов и систем вентиляции, использование устройств контроля энергопотребления и пр. Эти меры позволили предприятиям AB InBev Efes сэкономить около 5 000 МВтч в 2022 году.

– Клинский производственный комплекс проводит активную политику в сфере защиты окружающей среды и, в частности, реализует ряд проектов по экономии электроэнергии. Наше предприятие стало одним из первых среди пивоваренных заводов России, где был запущен проект использования «зеленой» энергии. И сейчас доля ВИЭ в общем объеме электроэнергии, потребляемой заводом в Клину, составляет 97%. Также при эксплуатации очистных сооружений сточных вод пивоваренного комплекса в 2022 году было собрано более 250 000 м^3 биогаза, что позволило повторно использовать его при отоплении энергоемких производственных участков. В этом году мы продолжим модернизацию нашего производства в целях снижения энергопотребления, — отметил Станислав Чулков, исполнительный директор Клинского завода AB InBev Efes.

Напомним, что AB InBev Efes начала переход на ВИЭ еще в 2018 году, став первым в отрасли покупателем электроэнергии из возобновляемых источников. Сначала на альтернативные источники энергии перешли заводы в Клину и Ульяновске — на ветряную, и в Омске — на солнечную энергию. В 2021 году «зеленую» гидроэнергию начали использовать заводы в Саранске, Волжском и Иваново.

ФАРМПРОИЗВОДСТВО РАСШИРЯТ В ПОДМОСКОВНОЙ ОЭЗ

Фармацевтическая компания расширяет производство в подмосковной особой экономической зоне «Ступино Квадрат». О проекте рассказала заместитель председателя правительства – министр инвестиций, промышленности и науки Московской области Екатерина Зиновьева.

– Компания «ИнтелБио» запускает уже второй инновационно-производственный корпус в рамках реализации своего инвестпроекта. Площадь объекта - 1 400 м^2. Общий объем инвестиций превышает 300 млн рублей. В результате реализации проекта будет создано 70 рабочих мест для жителей Московской области, – сказала Екатерина Зиновьева.

ООО «ИнтелБио» занимается научной разработкой и производством препаратов для профилактики различных заболеваний и состояний кожи. Первый производственный корпус компании был запущен в 2022 году. Компания «ИнтелБио» выпускает ряд оригинальных препаратов, не имеющих аналогов.

Подробная информация о поддержке бизнеса доступна на инвестпортале Московской области https://invest.mosreg.ru/ и в Telegram-канале Мининвест Подмосковья https://t.me/mininvest_mo.

БОЛЕЕ 80 СОГЛАШЕНИЙ НА ПОДГОТОВКУ СПЕЦИАЛИСТОВ ДЛЯ ИМПОРТОЗАМЕЩЕНИЯ ЗАКЛЮЧЕНО В ПОДМОСКОВЬЕ

В Московской области продолжается реализация проекта «Кадры для импортозамещения». Как сообщила заместитель председателя правительства – министр инвестиций, промышленности и науки Московской области Екатерина Зиновьева, к проекту присоединились уже свыше 80 компаний.

– На сегодняшний день к проекту «Кадры для импортозамещения» присоединились уже 85 компаний, реализующих проекты в сфере импортозамещения в Московской области. В рамках соглашений образовательные учреждения Подмосковья подготовят для инвесторов необходимых специалистов. Среди компаний-участников - «Мобитрак», «Аравия», Мясоперерабатывающий завод «Мясницкий ряд», «Коттон Клаб», Коломенский завод, – сказала Екатерина Зиновьева.

Так, производитель товаров личной гигиены «Коттон Клаб» из г.о. Балашиха при содействии Мининвеста подписал соглашение с Гидрометеорологическим техникумом, в рамках которого для предприятия будут подготовлены такие специалисты, как лаборанты по контролю качества и техники-экологи.

Компания «Аравия», производитель косметики из Протвино, заключила соглашение с Губернским колледжем. Для проекта импортозамещения образовательное учреждение подготовит наладчиков, сварщиков, электриков.

В Мининвесте отметили, что инвесторы и образовательные учреждения Подмосковья могут выбрать наиболее оптимальный вариант сотрудничества - например, разработка обучающей программы по задаче инвестора, целевая подготовка кадров, участие предприятия в процессе обучения в рамках наставнических программ и предоставление возможности студентам пройти практику.

Поздравляем с юбилеем!

Имя талантливейшей поэтессы и писательницы Ирины Владимировны Деньговой хорошо известно не только в Клину, но и далеко за его пределами. Она – член Союза писателей России, автор книг «Душевный разговор», «Женские судьбы», организатор издания сборника произведений клинских литераторов «Творческими тропинками Клина», посвященного 45-летию местного литературного объединения «Творчество», которым она успешно руководила на протяжении нескольких лет.

Ее произведения публиковались в клинских газетах «Серп и молот», «Клинская Неделя», «Рекламная Неделька», в «Детском журнале № 1», в сборнике «Подмосковье – столицы опора». Именно она приняла самое активное участие в организации и проведении международного детского фестиваля «Танец маленьких утят» в 2013 году. За свою многолетнюю плодотворную деятельность Ирина Деньгова по праву награждена медалями «Родина-мать зовет», «75 лет Великой Победы», золотым орденом Сергея Есенина «Золотая осень», многими почетными грамотами и дипломами.

Доходчивость изложения, многоцветная палитра чувств, переживаний, раздумий и размышлений, оптимистический настрой и откровенность – все это присуще произведениям Ирины Деньговой. В одном из своих стихотворений она сравнивает запертые души людей с нежилыми помещениями, призывая «научиться Великой вере, доброте, участию. Шагнуть через себя и потрудиться, заполнить пустоту любовью, счастьем. Стать благодарными за каждый миг Отцу небесному за благо, что нам дарит…»

1 апреля 2023 года у Ирины Владимировны Деньговой – юбилей, «круглая дата», ей 60 лет! Все родные и друзья шлют Ирине свои сердечные поздравления, желают ей крепкого здоровья, неиссякаемого вдохновения, оптимизма, бодрости и новых творческих успехов!

А я ей посвятил свое стихотворение:

Вновь весна идет по Клину. И повсюду – солнца свет!
Рады видеть мы Ирину! Шлем сердечный ей привет!
Да, Деньгову знают всюду, в Интернете – много строк…
Ведь стихи ее – как чудо! От уныния замок!
Мы Ирину с юбилеем поздравляем в этот день!
Мы сейчас от счастья млеем! Тосты нам сказать не лень!
Пусть Ирина остается нам примером там и здесь!
Пусть все чаще сердце бьется! Оптимизм и сила есть!
Мы с Деньговой – в гуще жизни! Нерушим поэтов строй!
За расцвет родной Отчизны мы всегда готовы в бой!

Ждем Ваших новых стихов и рассказов, дорогая Ирина Владимировна! Дорогу осилит идущий! Творчество – превыше всего! Пусть озаряет Вас Божья благодать!

Лев Зубачев

ВНИМАНИЮ КЛИНСКИХ ПОЭТОВ И ПИСАТЕЛЕЙ!

Ваши литературные произведения достойны быть представленными широкому кругу читателей. Но, к сожалению, высокая стоимость услуг типографии часто не позволят напечатать книги даже минимальным тиражом.

Наша редакция готова помочь авторам: по минимальной цене сделать предпечатную подготовку и разместить ваши книги на нашем сайте, где они смогут найти своего читателя.

В дальнейшем, когда у вас появится возможность оплатить типографские услуги, эти книги можно будет напечатать, поскольку вся необходимая для этого подготовка уже сделана.

Наш проект называется «Денник Пегаса» и с его первыми результатами вы можете ознакомиться на нашем сайте https://nedelka-klin.ru/vashi-idei-svadba/.

ФИРМЕННОЕ КЛИНСКОЕ ПОДВОРЬЕ КАФЕ

Ждем Вас по адресу: г. Клин, ул. Староямская, д. 6 стр. 1
cafe@podvorie-klin.ru www.podvorie-klin.ru/restaurant/
8-903-511-31-00

ПРИГЛАШАЕМ В КАФЕ «КЛИНСКОЕ ПОДВОРЬЕ»!

ЗАЛ ОСНАЩЕН:
- **ПРОФЕССИОНАЛЬНЫМ** ЗВУКОВЫМ ОБОРУДОВАНИЕМ
- **БОЛЬШИМИ** ПЛАЗМЕННЫМИ ПАНЕЛЯМИ

ДЛЯ УДОБСТВА ГОСТЕЙ, НА ОХРАНЯЕМОЙ ТЕРРИТОРИИ, РАСПОЛОЖЕНЫ:
- **БЕСПЛАТНАЯ** СТОЯНКА
- **ЛЕТНЯЯ ТЕРРАСА** С ЗОНОЙ БАРБЕКЮ
- **ПЛОЩАДКА** ДЛЯ ЗАПУСКА ФЕЙЕРВЕРКОВ

БОЛЬШОЙ И СВЕТЛЫЙ ЗАЛ ИДЕАЛЕН ДЛЯ ПРОВЕДЕНИЯ:
- ДЕТСКИХ ПРАЗДНИКОВ
- ВЫПУСКНЫХ
- ЮБИЛЕЕВ
- СВАДЕБ
- КОРПОРАТИВОВ
- ПОМИНАЛЬНЫХ ОБЕДОВ

* Возможна аренда зала для проведения любого мероприятия

ООО «ТОРГОВЫЙ ДОМ»

В магазин строительных материалов дер. Масюгино

ТРЕБУЮТСЯ

ГРУЗЧИКИ з/п от 35 000 руб.

ВОДИТЕЛИ кат. «В», «С»

з/п сдельная

8-968-849-10-82

ЖИВОТНОВОДЧЕСКОМУ КОМПЛЕКСУ Клинский район, дер. Большое Щапово

ТРЕБУЮТСЯ ДЛЯ ОБСЛУЖИВАНИЯ КОМПЛЕКСА:

ОПЕРАТОРЫ ПО РАБОТЕ С КРОЛИКАМИ

З/П от 32 000 руб.

Оформление по ТК РФ. Заработная плата стабильная.

8-906-750-54-84

Истринское РАЙПО

АРЕНДА ПОМЕЩЕНИЙ (СОБСТВЕННИК)

8(495)994-55-52 / 8(985)242-35-70

ТОРГОВАЯ ПЛОЩАДЬ 230 м². г. Истра, д. Бужарово, ул. Советская, д. 120 (в здании находится аптечный пункт Истринское Райпо). Все коммуникации.

ТОРГОВАЯ ПЛОЩАДЬ 257,4 м². г. Истра, дачный пос. Снегири, ул. Ленина, д. 42Б. Коммуникации: свет, отопление.

ТОРГОВОЕ ПОМЕЩЕНИЕ 77,7 м². г. Истра, ул. Панфилова, д. 2 Коммуникации: свет, вода, канализация, отопление

ТОРГОВОЕ ПОМЕЩЕНИЕ 115,8 м². г. Истра, дачный пос. Снегири, ул. Московская, д.18. Коммуникации: свет, вода, отопление, газ.

ТРЕБУЕТСЯ НА ПОСТОЯННУЮ РАБОТУ

ВОДИТЕЛЬ кат «С» с опытом работы

Работа на контейнеровозе по г. Клин, г/р 5/2, з/п от 60 000 руб.

8-904-005-04-17

КЛИНСКИЙ

АО "Мясокомбинат Клинский"

ПРИГЛАШАЕТ МУЖЧИН И ЖЕНЩИН ДЛЯ ТРУДОУСТРОЙСТВА НА СЛЕДУЮЩИЕ ПРОФЕССИИ:

- УБОРЩИК ПРОИЗВОДСТВЕННЫХ И СЛУЖЕБНЫХ ПОМЕЩЕНИЙ (график 2/2-цех и график 5/2)
- ДЕЗИНФЕКТОР (сменный график 2/2)
- ПОДСОБНЫЙ РАБОЧИЙ (график 5/2)
- ГРУЗЧИК (сменный г/р 2/2 и 5/2)
- ОПЕРАТОР АВТОМАТА ПО ПРОИЗВОДСТВУ КОЛБАСНЫХ ИЗДЕЛИЙ (г/р 2/2)
- ФОРМОВЩИК КОЛБАСНЫХ ИЗДЕЛИЙ (г/р 2/2)
- АППАРАТЧИК ТЕРМИЧЕСКОЙ
- ОБРАБОТКИ МЯСОПРОДУКТОВ (график сменный по 8 часов)
- СОСТАВИТЕЛЬ ФАРША (график сменный по 8 часов)
- КОМПЛЕКТОВЩИК (сменный г/р 2/2)
- МАШИНИСТ РАСФАСОВОЧНО-УПАКОВОЧНЫХ МАШИН (г/р 2/2)
- НАЛАДЧИК ОБОРУДОВАНИЯ В ПРОИЗВОДСТВЕ ПИЩЕВОЙ ПРОДУКЦИИ (г/р 2/2)
- МАШИНИСТ ХОЛОДИЛЬНЫХ УСТАНОВОК, ОБСЛУЖИВАЮЩИХ АММИАЧНО-ХОЛОДИЛЬНЫЕ УСТАНОВКИ (г/р 2/2)
- ПОВАР (график 5/2)
- НАЧАЛЬНИК КОНТРОЛЬНО-РЕВИЗИОННОГО ОТДЕЛА (график 5/2)
- ИНЖЕНЕР – ХИМИК (график 5/2)
- ТЕХНОЛОГ (график 1/3)

По вопросам оплаты труда и трудоустройства обращаться в отдел кадров с пн. по пт. с 9.00 до 16.00 по адресу: Московская область, г. Клин, ул. Дурыманова, д. 12

Тел. для справок: 8(499)270-03-54 (доб. 3176), 8(964)539-96-23

СОЦИАЛЬНЫЕ ГАРАНТИИ:

Бесплатное питание в столовой предприятия
Бесплатное предоставление спецодежды
Своевременная выплата заработной платы 2 раза в месяц
Ежегодное прохождение мед. осмотра за счет предприятия
Возможность приобретения продукции компании со скидкой
Доставка сотрудников корпоративным транспортом к месту работы и обратно

ПИЩЕВОЕ ПРЕДПРИЯТИЕ В г. КЛИН ПРОВОДИТ НАБОР НА ДОЛЖНОСТЬ

ОПЕРАТОРА КОНТРОЛЬНЫХ ВЕСОВ

График сменный, 1/3. Оформление по ТК РФ. Заработная плата 2 р/месяц, без задержек, **2 400р/смена (сутки).** Возможны подработки. Денежное поощрение (стимулирующие выплаты).

Обязанности: Осуществлять все необходимые операции по учёту веса автотранспорта, веса продукции и тары с помощью программы.

8-925-402-05-66 Павел Иванович

ТРЕБУЕТСЯ

ДВОРНИК (в УК)

4-х часовой раб. день
З/п 20 000 руб.
Клин, ул. Победы, влд. 26

8-965-368-36-29
8-917-504-07-48

ПОЛИГРАФИЯ

ЛИСТОВКИ • ВИЗИТКИ
ПЛАКАТЫ • БАННЕРЫ
КАЛЕНДАРИ ВСЕХ ВИДОВ

т. 8-916-414-03-08

Истринское РАЙПО

АРЕНДА ПОМЕЩЕНИЙ (СОБСТВЕННИК)

8(495)994-55-52 / 8(985)242-35-70

ТОРГОВАЯ ПЛОЩАДЬ 157,9 м². г. Истра, пос. Румянцево, д. 75 А
Очень удобное месторасположение, расположен в жилом секторе, в этой части города всегда много народу. Высокая покупательная способность население. Коммуникации: свет, вода, население.

ТОРГОВАЯ ПЛОЩАДЬ 124,7 м². г. Истра, д .Зенькино, д. 11 А. Пешеходная и транспортная доступность. Высокая покупательная способность населения. Коммуникации: свет, вода, отопление.

ТОРГОВАЯ ПЛОЩАДЬ 532,8 м² (2 этаж). г. Истра, пос. Глебовский, д. 3Б.
Очень удобное месторасположение, расположен в жилом секторе, в этой части города всегда много народа. В здании на 1-этаже, находится магазин «Пятерочка». Высокая покупательная способность населения. Коммуникации: свет, вода, отопление.

ПБСТРОЙ

В НАШ ДРУЖНЫЙ КОЛЛЕКТИВ ТРЕБУЮТСЯ:

- **ВОДИТЕЛЬ** ГАЗЕЛИ
- **ВОДИТЕЛЬ** АВТОКРАНА
- **ВОДИТЕЛЬ** МАНИПУЛЯТОРА
- **ВОДИТЕЛЬ** САМОСВАЛА
- **ВОДИТЕЛЬ** ЭКСКАВАТОРА

Требования: кат. «В», «С», опыт работы от 1 года. Трудоустройство по ТК РФ.

ШИНОМОНТАЖНИК

Опыт работы приветствуется.

Мы находимся по адресу:
МО, г. о. Клин, д. Поповка, д. 65 (вблизи п. Нудоль)

По всем вопросам обращаться по телефону:

8-926-437-03-10 Анна

КОНДИТЕРСКОЙ Сладкий орешек ФАБРИКЕ

ТРЕБУЮТСЯ

ОПЕРАТОР АВТОМАТИЧЕСКИХ И ПОЛУАВТОМАТИЧЕСКИХ СТАНКОВ И УСТАНОВОК
Техническое образование и опыт работы по наладке производственного оборудования от 1 года обязателен. Сменный график работы.
зарплата от 5 200 руб./за смену

ОПЕРАТОР ПРОИЗВОДСТВЕННОГО УЧАСТКА
(можно без опыта работы, график сменный)
зарплата от 3 000 руб./смена

СЛЕСАРЬ-РЕМОНТНИК
зарплата 54 000 руб., пятидневная рабочая неделя (выходные суббота и воскресенье)

МЫ ПРЕДЛАГАЕМ:
Стабильную зарплату. Бесплатное питание. Сменный график работы (дневные и ночные смены). Оформление по ТК РФ.

ДОСТАВКА ИЗ:
г. Солнечногорск, г. Клин, г. Высоковск

Собеседования проводятся Пн-Пт с 07:00 до 11:00
НАШ АДРЕС: г.о.Солнечногорск, д.Мелечкино, стр.123

Запись по телефонам: 8 985 881 71 83 8 495 228-01-42

В КАФЕ - ОТЕЛЬ «КАЮТ КОМПАНИЯ»

ТРЕБУЮТСЯ

АДМИНИСТРАТОР В ГОСТИНИЦУ

ОФИЦИАНТЫ В КАФЕ

ОТСУТСТВУЮТ ВОЗРАСТНЫЕ ОГРАНИЧЕНИЯ

8(903)523-86-16

в цех металлических дверей

ТРЕБУЕТСЯ

МАСТЕР

ОПЫТ РАБОТЫ ОБЯЗАТЕЛЕН

з/п 70 000 руб.

8(985)760-93-89

МЫ ДЕЛАЕМ РЕКЛАМУ

г.Клин
Лавровская дорога, д27б
8/49624/2-70-15

ЧАСТНОЙ ОХРАННОЙ ОРГАНИЗАЦИИ
ТРЕБУЕТСЯ НА ПОСТОЯННУЮ РАБОТУ

СОТРУДНИЦЫ ОХРАНЫ

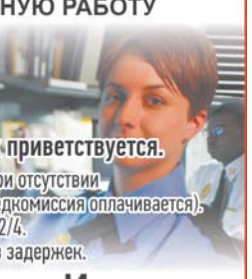

Опыт работы в охранных организациях приветствуется.

Требования: Удостоверение частного охранника При отсутствии удостоверения решаем в ходе трудоустройства (медкомиссия оплачивается).
Условия: Работа в г. Клин, график работы 1/3 или 2/4.
Оформление по ТК РФ, зарплата 2 раза в месяц без задержек.

8-915-402-05-66 Павел Иванович

ПОЛИГРАФИЯ •• ВИЗИТКИ • БУКЛ
СТОВКИ •• КАЛЕНДАРИ • СТИКЕРЫ
ВИЗИТКИ •• БУКЛЕТЫ •• ПОЛИГРАФ
КАЛЕНДАРИ • 8(49624)2-70-15 •
СТИКЕРЫ • ЛИСТОВКИ •• ПЛАКАТЫ
• 8(49624)2-70-15 • ЛОГОТИПЫ

Служба информации:
Тел.: 8 /49624/ 2-70-15
E-mail: nedelka-klin@nedelka-klin.ru
12 (1002) 6 апреля 2023г.
nedelka-klin.ru

НЕДВИЖИМОСТЬ

• АН "ЗЕЛЕНЫЙ ГОРОД". Покупка. Продажа. Участки. Дома. Дачи. Квартиры. Комнаты. т. 8-499-490-47-01
• СРОЧНЫЙ выкуп вашей квартиры комнаты участка дома дачи 8-499-490-47-01

НЕДВИЖИМОСТЬ КУПЛЮ

• ДАЧУ 8-962-904-16-52
• ДОМ или часть дома, можно ветхий 8-962-904-16-52
• ДОМ, дачу, участок, т.8-499-490-47-01
• КВАРТИРУ, комнату, т.8-499-490-47-01
• УЧАСТОК 8-962-904-16-52

УСЛУГИ СТРОИТЕЛЬСТВО

• КРЫШИ любой сложности утепление сайдинг заборы доставка материалов, замер и расчет 8-903-748-44-63
• ПЕСОК ПГС, торф, навоз, земля - КАМАЗ, ЗИЛ,Юрий, т, 8-903-297-70-81
• РЕМОНТ кв-р ван т, 89687781081
• САЙДИНГ утепление, водосток, замер, доставка, 8903-748-44-63
• СТРОИМ дома бани сайдинг любой сложности фундаменты заборы кирпичная кладка отделка любой сложности весь спектр услуг 8-903-288-65-37
• ТОРФ навоз, земля - ЗИЛ, КАМАЗ Александр, т, 8-905-761-85-85

РАБОТА ТРЕБУЮТСЯ

• В ЗАО ВОДОКАНАЛ УБОРЩИК офисных помещений т. 8-963-661-46-75
• ИЩУ ПОМОЩНИЦУ по хозяйству на дачу на летний период-4 месяца, желательно молодую пенмионерку без в/п. Условия: отдельная комната плюс питание. Оплата по договоренности. т.8-915-387-23-21
• МАСТЕР в цех металлических дверей (опыт работы обязателен) з/п 70000руб. тел +7(985) 760-93-89

ОХРАННИКИ
и сотрудники ГБР
т. 8909-971-10-17,
8903-172-91-53

КУПЛЮ РАЗНОЕ

• ВЫКУП книг, посуды, фотоаппаратов, картин, подстаканников, швейных машин, мельхиора, статуэток, биноклей, игрушек (машинки, солдатики, куклы), значков, магнитофонов, часов, духов. 8-925-509-28-94
• КУПЛЮ старинные: иконы и картины от 60 тыс. руб., книги до 1940г., статуэтки, столовое серебро, сервизы, золотые монеты, буддийские фигуры, знаки, самовары, колокольчики, старинные ювелирные украшения, Тел.8-920-075-40-40

ПРОДАМ РАЗНОЕ

• ДРОВА березовые, колотые, т. 8-967-108-00-75

УСЛУГИ РАЗНОЕ

ГРУЗОПЕРЕВОЗКИ 24 часа, кроме понедельника
т. 8(977)264-87-39.
Александр.

• РЕМОНТ и установка стиральных и посудомоечных машин 8-985-251-05-73
• РЕМОНТ холодильников и стиральных машин на дому. Гарантия. Выезд по району, 8906-550-0612
• УНИЧТОЖЕНИЕ тараканов, клопов 89253563307

ВСЕ ЧАСТНЫЕ ОБЪЯВЛЕНИЯ
ВЫ МОЖЕТЕ ПОДАТЬ
В НАШЕМ ОФИСЕ ПО АДРЕСУ:
ул. Лавровская дорога, дом 27б

АВТОКРАНЫ до 31 метра
АВТОВЫШКА до 22 метров
8-910-453-06-94

ПРОДАМ
новые автошины грузовые
размер 7.50 R15
8(977)264-87-39

ВСЕ ЧАСТНЫЕ ОБЪЯВЛЕНИЯ
ВЫ МОЖЕТЕ ПОДАТЬ
В НАШЕМ ОФИСЕ ПО АДРЕСУ:
ул. Лавровская дорога, дом 27б

РЕКЛАМА НА ДОРОЖНОМ РАДИО
2-70-15
КЛИН ДОРОЖНОЕ 90.6 РАДИО
ВМЕСТЕ В ПУТИ! 90.6 FM
DOROGNOE.RU
12+

!! ВНИМАНИЕ !!
В НАШЕЙ ГАЗЕТЕ НОВАЯ УСЛУГА
Подать строчное объявление теперь можно сообщением на WhatsApp
8(968)406-83-51

ПОЛИГРАФИЯ • • ВИЗИТКИ • БУКЛ
СТОВКИ • • КАЛЕНДАРИ • СТИКЕРЫ
ВИЗИТКИ • • БУКЛЕТЫ • • ПОЛИГРАФ
КАЛЕНДАРИ • 8(49624)2-70-15 •
СТИКЕРЫ • ЛИСТОВКИ • • ПЛАКАТЫ
8(49624)2-70-15 • ЛОГОТИПЫ

МЫ ДЕЛАЕМ РЕКЛАМУ
г.Клин
Лавровская дорога, д27б
8/49624/2-70-15

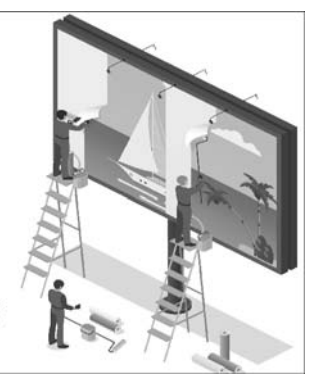

НАРУЖНАЯ РЕКЛАМА
ВЫВЕСКИ ФАСАДНЫЕ
ТАБЛИЧКИ
ПИЛОНЫ
ШТЕНДЕРЫ
НАКЛЕЙКИ НА АВТО
8(49624)2-70-15
г. Клин
ул. Лавровская дорога, д. 27б

ВРАЧИ РЕКОМЕНДУЮТ

КАК БЫСТРО СПРАВИТЬСЯ С ПРОСТУДОЙ: 6 СОВЕТОВ ОТ АНДРЕЯ ВИКТОРОВИЧА БЕСЕДИНА, СЕМЕЙНОГО ВРАЧА, ТЕРАПЕВТА, ПРОФПАТОЛОГА, КАНДИДАТА МЕДИЦИНСКИХ НАУК

Из-за пандемии мы как будто забыли, что кроме covid-19 на свете существуют и другие, пусть менее опасные, но тоже неприятные вирусы. Они особенно активны в переходные сезоны — осенью и весной. Почему в этот период мы так часто простужаемся, и как максимально быстро выздороветь.

ПОЧЕМУ ВЕСНОЙ МЫ ТАК ЧАСТО ПРОСТУЖАЕМСЯ?

Иммунитет жителей северных широт к концу зимы, как правило, снижается. Утомленный и ослабленный организм особенно уязвим перед вирусами, между тем для их активности весенняя переменчивая погода и температура воздуха от минус 3 °С до плюс 5 °С — идеальна. Кроме того, с появлением солнца и первого робкого тепла мы все спешим «раздеться», избавиться от надоевших шапок и курток, что тоже облегчает вирусам работу.

КАК ВОЗНИКАЕТ И ПРОТЕКАЕТ ПРОСТУДА?

Заболевание проявляется через 1–3 дня после заражения. Обычно простуда длится 7–10 дней. В первое время симптомы бывают острыми: боль в теле, в горле, головные боли, кашель, насморк, чихание.

ЧТО СОВЕТУЮТ ВРАЧИ ДЛЯ ПРОФИЛАКТИКИ?

Мойте руки и соблюдайте социальную дистанцию. Да, эти правила работают не только с Covid-19, но и с сезонными ОРВИ.

Правильный режим труд-сон-отдых. Вы высыпаетесь, не переутомляетесь, не подвергаетесь слишком сильному стрессу? Значит, у вас меньше шансов заболеть.

Когда мы находимся в помещении с другими людьми, то с большей вероятностью подвергаемся воздействию микробов. Организуйте комфортные температурные условия, постоянно проветривайте помещение и следите за работой батарей.

Люди, которые регулярно занимаются спортом, имеют более низкий риск заражения вирусной инфекцией, поскольку физическая активность укрепляет иммунную систему. Сгодится даже небольшая, но регулярная нагрузка.

ЗАБОЛЕЛИ ПРОСТУДОЙ. ЧТО ДЕЛАТЬ?

Своевременно вызовите доктора. Вирус размножается стремительно, поэтому не откладывайте лечение. Экстренные меры нужны буквально в первые часы болезни — слишком велик риск осложнений. В некоторых случаях симптомы могут совпадать с симптомами гриппа или COVID-19. Чтобы исключить более серьезное заболевание, обратитесь к специалисту, который обследует вас и назначит адекватное лечение.

Не занимайтесь самолечением. То, что вы неоднократно болели простудой, не делает вас врачом. У каждого течения заболевания свои нюансы и терапия может быть разной. Особенно опасно назначать самому себе антибиотики. Во-первых, они бессильны против вирусов, во-вторых, создают дополнительную нагрузку на организм, что усложняет течение болезни.

Пейте много правильной жидкости. Избегайте сладких и молочных напитков, особенно если у вас скопилось много слизи, так как это может усугубить ситуацию. Вместо них, пейте воду, успокаивающие теплые травяные или фруктовые чаи. Травяные настои с шалфеем, имбирем, ромашкой, корнем лакрицы или зеленый чай помогут облегчить боль, проблемы с носом и горлом. Черный чай с добавлением куркумы хорош как противовоспалительное средство.

Поддерживайте влажность в комнате. Не допускайте пересыхания слизистых верхних дыхательных путей. Для этого поддерживайте оптимальную влажность в помещении — 40–60 %. В этом может помочь комнатный увлажнитель воздуха.

Обязательно проветривайте квартиру. Исследования показывают, что в комнатах с плохой вентиляцией люди чаще простужаются, а хорошая циркуляция воздуха помогает успешно бороться с вирусами.

Не торопитесь вернуться к делам. Соблюдайте режим отдыха и не прерывайте больничный. Не спешите возвращаться на учебу или работу, если вы не до конца излечились. Ваш иммунитет сейчас особо уязвим, а дела какое-то время подождут.

Получайте хорошие эмоции от весны. Позитивный настрой может принести пользу вашему физическому здоровью. Люди, которые настроены оптимистично, легче переносят заболевания и быстрее выздоравливают.

ГЛАВНЫЙ НАРКОЛОГ МИНЗДРАВА ПОДМОСКОВЬЯ ВИТАЛИЙ ХОЛДИН РАССКАЗАЛ, ПОЧЕМУ НЕ СТОИТ УВЛЕКАТЬСЯ БЕЗАЛКОГОЛЬНЫМ ВИНОМ

Сегодня с развитием трендов на здоровый образ жизни и сохранение здоровья набирает популярность безалкогольное вино. Если с безалкогольным пивом многие уже более-менее знакомы, то такое вино для многих — настоящая новинка. Однако почему все же не стоит увлекаться этим напитком, рассказал Виталий Холдин, главный внештатный специалист, психитар-нарколог Минздрава Московской области.

– Как и безалкогольное пиво, вино также получают обычным способом, только в конце из него удаляют этиловый спирт. Остается около 0,5% спирта, что для здорового человека безопасно, а вот для того, кто, к примеру, лечит алкогольную зависимость, может стать причиной срыва, — рассказал специалист.

Беременные женщины могут рассматривать замену обычного вина безалкогольным, поскольку стараются отказаться от спиртного и других вредных привычек во время беременности. Однако в составе безалкогольного вина есть этанол, поэтому считать напиток совсем безалкогольным нельзя, ведь спиртное, как известно, провоцирует возникновение врожденных уродств и аномалий у плода, и не имеет значения, на каких сроках будущая мама пила алкоголь - на ранних или поздних, считает специалист.

- Если после употребления такого вина вы хотите сесть за руль, имейте в виду, что если вы выпили не один, а несколько бокалов, это может показать небольшие превышение допустимого уровня алкоголя в крови, — отметил Холдин.

Простая альтернатива, по словам нарколога, это воды, соки и морсы, травяные чаи.

Важно! Информация предоставлена в справочных целях.
О противопоказаниях и побочных действиях спрашивайте у специалиста и ни при каких обстоятельствах не занимайтесь самолечением. При первых признаках заболевания обратитесь к врачу.

Служба информации:
Тел.: 8 /49624/ 2-70-15
E-mail: nedelka-klin@nedelka-klin.ru
12 (1002) 6 апреля 2023г.
nedelka-klin.ru

СОЦИАЛЬНЫЙ ФОНД РОССИИ

БОЛЕЕ 4 000 ЛЬГОТНИКОВ БЕСПЛАТНО СЪЕЗДИЛИ НА ЛЕЧЕНИЕ В ЭТОМ ГОДУ ПО ЭЛЕКТРОННЫМ БИЛЕТАМ

Филиал № 1 Отделения Фонда пенсионного и социального страхования Российской Федерации по г. Москве и Московской области сообщает.

С начала года граждане, имеющие право на федеральные льготы, оформили более 4 000 электронных проездных до места лечения. Большинство из тех, кому был предоставлен бесплатный проезд (3 400 человек), отправились в учреждения, оказывающие высокотехнологичную медицинскую помощь. 627 человек бесплатно съездили на санаторно-курортное лечение.

Льготный проезд входит в набор социальных услуг (НСУ). Его предоставляют инвалидам, ветеранам, гражданам, пострадавшим от воздействия радиации. Возможные маршруты следования и виды транспорта: воздушный, железнодорожный, автомобильный и т. д. – для поездок к месту лечения, в том числе санаторно-курортного, определяются в соответствии с законодательством.

Социальный фонд оформляет бесплатный проезд вместе с путевкой в санаторий или при направлении на лечение. Гражданину выдаются талоны, которые нужно предъявлять в кассу при оформлении билета. Билет на поезд также можно заказывать онлайн, не посещая железнодорожные кассы.

Для этого нужно зарегистрироваться на сайте РЖД, выбрать маршрут следования, дату отправления, вагон и место. Когда сервис предложит получить билет по льготе Социального фонда – ввести номер ранее выданного фондом талона, паспортные данные и СНИЛС. Если же человеку привычнее покупать билеты в кассе, достаточно сказать кассиру о наличии льготы и просто продиктовать номер талона.

Больше новостей читайте на нашем сайте:
NEDELKA-KLIN.RU

ГРАЖДАНЕ НОВЫХ РЕГИОНОВ РОССИИ ПОЛУЧИЛИ ПЕРВЫЕ ЕЖЕМЕСЯЧНЫЕ ДЕНЕЖНЫЕ ВЫПЛАТЫ

Филиал № 1 Отделения Фонда пенсионного и социального страхования Российской Федерации по г. Москве и Московской области сообщает:

Социальный фонд перечислил жителям новых субъектов первые ежемесячные денежные выплаты (ЕДВ), оформленные по российскому законодательству. За первые недели, прошедшие после вступления в силу законов об интеграции новых субъектов в российскую систему социального обеспечения, выплаты были назначены почти 12 000 граждан новых территорий.

По действующим правилам, ЕДВ предоставляется людям с инвалидностью, ветеранам Великой Отечественной войны и боевых действий, их семьям, и некоторым другим гражданам с правом на федеральные меры поддержки. Социальный фонд перечислил таким льготникам в новых регионах выплаты на сумму 18 млн рублей.

С учетом того, что по российскому законодательству ЕДВ для граждан с инвалидностью назначается проактивно, такой же подход был применен и в новых регионах Российской Федерации. Большинству граждан ежемесячные денежные выплаты были установлены проактивно, по ранее собранным Социальным фондом данным. От человека требовалось только дать согласие на получение средств.

Отметим, что жителям новых субъектов ежемесячная денежная выплата назначается при подтверждении постоянного проживания на территории ДНР, ЛНР, Херсонской и Запорожской областей на 1 марта 2023 года или на 30 сентября 2022 года (дату принятия субъектов в состав РФ). Также на ЕДВ имеют право те, кто был постоянно зарегистрирован в ДНР и ЛНР в период с 11 мая 2014 года по 29 сентября 2022 года, а в Херсонской и Запорожской областях – в период с 24 февраля по 29 сентября 2022 года, но переехал в течение этого времени в другие регионы России.

ЕДВ в новых субъектах назначается на основании заявления и сведений, подтверждающих право на выплату, в том числе сведений об инвалидности. Статус инвалида боевых действий и ветерана боевых действий требует дополнительного подтверждения. Для этого следует обратиться с документами в региональную межведомственную комиссию. Получив ее заключение, нужно передать его вместе с заявлением о назначении ЕДВ в отделение Соцфонда.

У всех получателей ежемесячной денежной выплаты есть право на набор социальных услуг. Он включает в себя льготные лекарства, санаторное лечение и бесплатный проезд на пригородных электричках. Граждане могут выбирать – получать полный размер ЕДВ или получать часть ЕДВ денежными средствами, а часть – в виде набора социальных услуг. До конца 2023 года жители Донецкой и Луганской народных республик, Херсонской и Запорожской областей получают денежный эквивалент набора соцуслуг в составе ЕДВ. На будущий год и в новых регионах можно будет выбрать – продолжить получать денежный эквивалент набора соцуслуг или получать непосредственно услуги. Для оформления услуг нужно подать заявление в Социальный фонд до 1 октября 2023 года.

Обращаться за мерами поддержки жители новых территорий могут в региональные отделения Социального фонда России, а также в МФЦ. Выплаты можно оформить и по месту пребывания в любом регионе России. Право на выплаты имеют все, кто подтвердил факт проживания в ДНР, ЛНР, в Запорожской и Херсонской областях.

В МОСКВЕ И ОБЛАСТИ С НАЧАЛА ГОДА АКТИВИРОВАНО 1 400 ЭЛЕКТРОННЫХ СЕРТИФИКАТОВ НА ТЕХНИЧЕСКИЕ СРЕДСТВА РЕАБИЛИТАЦИИ

Филиал № 1 Отделения Фонда пенсионного и социального страхования Российской Федерации по г. Москве и Московской области напоминает, что получить государственную поддержку на приобретение необходимых технических средств реабилитации (ТСР) для инвалидов, ветеранов и пострадавших от несчастных случаев на производстве и профессиональных заболеваний можно при помощи электронного сертификата.

Электронный сертификат представляет собой запись в электронном реестре Государственной информационной системы электронных сертификатов (ГИС ЭС), которая привязывается к номеру банковской карты «МИР» получателя.

Таким образом, для получателя электронный сертификат работает как обычная банковская карта, с помощью которой можно мгновенно оплатить выбранное изделие, при условии, что изделие соответствует разработанной программе индивидуальной реабилитации (ИПРА).

Сертификат содержит информацию о периоде действия, о том, какие товары, работы или услуги и в каком количестве можно приобрести с его использованием, а также предельную стоимость каждой единицы. Номинал сертификата определяется предельной стоимостью товара или услуги, на приобретение которых он будет использован. Предельную стоимость определяет СФР по результатам последней по времени осуществления закупки однородных товаров, работ, услуг. Последней по времени осуществления закупкой считается последняя завершенная процедура осуществления закупки товаров, работ, услуг (заключенный государственный контракт, который исполнен в полном объеме).

Чаще всего граждане приобретают кресла-коляски, ортопедическую обувь, слуховые аппараты, абсорбирующее белье. Оформить электронный сертификат можно дистанционно через портал госуслуг, а также при личном визите в клиентской службе СФР или МФЦ.

По данным Отделения Фонда пенсионного и социального страхования Российской Федерации по г. Москве и Московской области, с начала года в регионе активировано 1365 сертификатов.

Отметим, что сертификат действует наряду с уже существующими способами обеспечения средствами реабилитации. То есть гражданин может выбрать самый удобный для себя способ: получить готовые изделия по государственному контракту, воспользоваться компенсацией за приобретенный товар или оформить электронный сертификат и оплатить им техническое средство напрямую.

Также у заявителя есть возможность при покупке доплатить из личных средств разницу в цене, если стоимость понравившегося им изделия превышает сумму, положенную по сертификату. Единственное условие – изделие должно соответствовать ИПРА. В электронном каталоге технических средств реабилитации (ТСР) представлено свыше 6 700 изделий реабилитации, а также более 600 организаций-поставщиков и производителей средств реабилитации.

Перечень ТСР утверждается и обновляется Министерством труда Российской Федерации. В каталоге можно узнать стоимость средств, уточнить их производителей, а также адреса магазинов, принимающих к оплате электронные сертификаты.

Подробную информацию об электронных сертификатах можно найти на сайте СФР (https://sfr.gov.ru/grazhdanam/invalidam/tsr/).

СОЦИАЛЬНЫЙ ФОНД РОССИИ НАПОМИНАЕТ О СМЕНЕ НОМЕРА КОНТАКТ-ЦЕНТРА

Филиал № 1 Отделения Фонда пенсионного и социального страхования Российской Федерации по г. Москве и Московской области напоминает:

Граждане Москвы и Московской области могут обратиться в единый контакт-центр по социальным вопросам по новому номеру 8-800-1-00000-1.

Операторы центра предоставляют гражданам консультации по всем вопросам и услугам, связанным с социальной поддержкой, включая получение сертификата на материнский капитал, единое пособие, оформление инвалидности или путевки в санаторий, уточнение статуса поданного заявления и многое другое.

На поступающие в контакт-центр обращения отвечает виртуальный ассистент, который помогает получить информацию по самым популярным запросам. Если нужна более детальная информация, виртуальный помощник переводит звонок на сотрудника центра. Консультации с использованием персональных данных предоставляются после идентификации человека.

Напомним, что контакт-центр – это единая информационная система социальных ведомств, в которую наряду с Фондом пенсионного и социального страхования РФ входят Министерство труда и социальной защиты РФ, Федеральная служба по труду и занятости (Роструд), региональные органы социальной защиты населения, а также учреждения медико-социальной экспертизы.

Служба информации:
Тел.: 8 /49624/ 2-70-15
E-mail: nedelka-klin@nedelka-klin.ru
12 (1002) 6 апреля 2023г.
nedelka-klin.ru

ИСТОРИЯ ПОСЁЛКА Х ОКТЯБРЯ. ЧАСТЬ 2

(Окончание. Начало в Клинская Неделя№11 от 30.03.2023)

Перед войной в 1939 году открылся мясокомбинат, который и после окончания войны называли более прозаично - «бойня». В то время не особенно озадачивались вопросами экологии - «не до жиру - быть бы живу» и потому ручей Дьяконовский, впадающий в реку Сестра, нёс в неё воду кроваво-красного цвета.

После освобождения Клина 15 декабря 1941 года в городе начались восстановительные работы. Буквально в первые недели были ликвидированы немецкие захоронения в городской черте, возле Торговых рядов, у школы № 4, возле Успенской церкви на ул. Крестьянская и в частном секторе. После эксгумации, останки были вывезены через поселок Х Октября и захоронены рядом с Золинской дорогой в лесу. Позднее, уже в 60-е годы, для работников кирпичного завода вблизи этого места, были выделены земельные участки для садовых участков, которые в настоящее время называются садоводческим товариществом «Дружба».

В 1948 году на посёлке открылась четырехклассная школа № 7, а в 1958 году семилетняя школа № 11.

В послевоенное время посёлок начал расширяться, в город потянулись люди из разрушенных деревень. Появились новые улицы и новые предприятия - «Райклинпитание» со складами овощей и квасной пункт в районе Напруговской дороги, где в огромных чанах квасили капусту. Предприятие «Райклинпитание» входило в городской трест столовых. На своих площадях наладило выпечку печенья и изготовление конфет.

В конце ул. Горького возле леса разместилось предприятие «Горкомхоза». В первое время там было много лошадей и имелся собственный покос, через дорогу - хранилище для сена. В конце улицы Лесопарковая открылся филиал завода «Лаборприбор» по выпуску лабораторной посуды.

На посёлке долгое время был только один продуктовый магазин.

Отработанные глиняные карьеры городские власти начали использовать как свалку мусора и самая первая из них находилась напротив «Горкомхоза», а после её заполнения свалка переместилась в сторону посёлка ЗРК, на Алексинском карьере в то время ещё шла добыча песка.

Посёлок в конце улицы Лесопарковая, где в дальнейшем разместится пятое отделение совхоза «Слободской» с овощеводческим и птицеводческим хозяйством, назывался - ЗРК и возможно это название было связано с пленными венграми, которых после освобождения города привлекли для восстановления кирпичного завода, а затем и для работы на нём. Их жилой барак располагался возле леса, невдалеке от добычных карьеров. Поэтому вполне вероятно, что в документах это место проходило как место расположения Заводской Рабочей Команды - З.Р.К. Но уже в 1955 году последние венгры покинули СССР, а это место заняли другие прибывшие работники.

Для всех мальчишек посёлка, общепринятым местом сборов и игр была поляна в лесу в конце Талицкого проезда. Здесь играли в футбол, «расшибок», качались на тарзанках, жгли костры и пекли картошку.

В 50-60 годы все склоны оврагов, пустырей и даже охранная зона ЛЭП были засажены картофелем. В середине 60-х годов на этой поляне было сооружено здание лесничества, а в последствии «Лесхоза».

Также посёлок Х Октября был славен тем, что всё теплое время года здесь паслось городское коровье стадо. Пастух дядя Гриша с самого раннего утра собирал от жителей на городских улицах на выпас коров и гнал стадо в лес по улице Горького. Вечером стадо возвращалось в город и по мере прохождения по улицам бурёнки разбирались хозяевами на вечернюю дойку.

В середине 40-х годов в Клину начало работу пассажирское автохозяйство – ПАХ. В конце августа 1945 года первые машины, приспособленные для перевозки людей, повезли первых пассажиров с Советской площади до поселка 31 Октября. Затем начали открываться для перевозок и другие маршруты, и на посёлке Х Октября были реализованы три маршрута: № 3,11 и 12. И поехали по посёлку красно-желтые автобусы ЗИС-155 с кондуктором на боковом сиденье. Оплата за проезд в то время была зональная и только с 1961 года стоимость проезда установилась для всех маршрутов одинаковой - 5 копеек. Автобусы частенько, особенно в зимнее время, не могли осилить подъём на пос. Х Октября от Дмитровского моста и пассажирам приходилось буквально выталкивать автобус до самого магазина наверху.

Материал Владимира Никанорова

КРАСНАЯ УТКА В КЛИНУ

В Сестрорецком парке, на водной глади реки Сестры, появились удивительные и красивые птицы. Они плавают и питаются вместе с дикими утками. Это – утка огарь или красная утка.

Красная утка - это неприхотливая в уходе птица, хотя многие птицеводы ошибочно считают её требовательной из-за внешнего вида. Изначально они проживали в пустынных районах Африканского континента. Небольшая популяция была замечена на территории Центральной и Средней Азии во время миграции птиц. Они долетали и селились в провинциях Китая, Индии и Тайваня.

В Москву красная утка попала относительно недавно. В начале XX века несколько особей были доставлены в Московский зоопарк, где они быстро адаптировались и стали очень активно размножаться. После того как им перестали подрезать крылья, несколько особей совершили побег и отправились осваивать водоемы многочисленных парков. Благодаря своему непугливому нраву они быстро прижились в городской среде и теперь служат естественным украшением прудов и озер.

Голос птиц совсем не похож на кряканье и не характерен для утиных представителей. Он напоминает гусиный гогот – низкий, грубый, переходящий в ослиный рёв. Самки издают более резкие протяжные звуки.

Среди характерных особенностей отмечают: голова и область шеи светлее остального туловища – перья окрашены в охру, но встречаются и птицы с бело-окрашенной головой. Клюв, лапы и хвост – чёрные. Хвостовые перья могут отливать красивым тёмно-зелёным цветом. Нижняя часть крыльев практически белая. Это хорошо можно увидеть, когда птица находится в полёте. В брачный период самка не переодевается. Её украшением в это время служат только небольшие белые пятна в области глаз. Самец, напротив, настоящий франт. Рыжеватые перья у него становятся более яркими, а шею окольцовывает узенький браслет из чёрных перьев. Молодняк от взрослых представителей отличается только более тусклой окраской перьев. С возрастом окраска оперения приобретает большую насыщенность и яркость.

Огарь –всеядная птица. В его рационе присутствует как растительная, так и животная пища, которую он находит на суше и воде. Весной основным кормом являются многочисленные семена и молодые побеги. Летом, после появления птенцов, утка отправляется в поисках пищи богатой протеинами. Она ловит возле водоёмов насекомых, в воде – лягушек, мелкую рыбешку, лакомится рачками и моллюсками.

Вот такая интересная утка появилась в клинском русле реки Сестры. Выходите на прогулку и посмотрите на это красочное чудо природы.

Василий Кузьмин

ХОККЕЙ

ФИНАЛИСТЫ ИЗВЕСТНЫ

Драматично сложилась полуфинальная серия плей-офф первенства Клина для команд «Золотой Гусь» и «Зубово».

В первой игре «Золотой Гусь», усиленный хоккеистами из Твери добился победы – 8:5. В ответной встрече, прошедшей 2 апреля, в напряженнейшей борьбе «Зубово» взяло реванш – 4:3. В соответствие с регламентом для выявления победителя были назначены буллиты. В них точнее и удачливее оказались игроки «Зубова». Теперь нас ждет финал между давними соперниками «Зубовым» и «Ледовым».

ВОЛЕЙБОЛ

ПОВТОРЕНИЕ ПРОЙДЕННОГО

Так же, как и в прошлом году в финальном матче первенства Клина сойдутся команды «Динамо» и «Поварово».

К такому раскладу привели результаты ответных полуфинальных встреч, которые состоялись 2 апреля. «Поварово» победило «Слободу» - 3:1 (25:13, 25:17, 24:26, 25:11). «Динамо» не оставило шансов «Волоку» (Волоколамск) - 3:0 (25:20, 25:23, 26:24). Теперь 8 апреля в спорткомплексе «Слобода» сначала пройдет игра за 3-е место между «Слободой» и «Волоком». Начало в 12:00. А в 13:30 на площадку выйдут два претендента на звание чемпиона «Динамо» и «Поварово». Напомним, что год назад победа досталась динамовцам. Как будет на этот раз?

ДАЙДЖЕСТ

НОВОСТИ СПОРТА КОРОТКОЙ СТРОКОЙ

Любовь Макеева /фото vk.com

С 25 марта по 2 апреля в поселке Супсех Краснодарского края проводилось первенство России по боксу среди юниорок. В соревнованиях приняли участие 350 сильнейших спортсменок из 53 регионов страны. Городской округ Клин представила воспитанница отделения единоборств (бокс) школы олимпийского резерва «Клин Спортивный» Любовь Макеева. Наша спортсменка завоевала серебряную медаль в весовой категории до 57 кг.

30-31 марта в Коломне состоялись соревнования Московской области по шорт-треку среди юных спортсменов от 9 до 15 лет. Алишер Махмудов в младшей возрастной категории занял первые места на дистанциях 222 и 777 метров и стал вторым на дистанции 500 метров. Алимардон Махмудов в средней возрастной категории победил на дистанции 1000 метров и пришел к финишу третьим на дистанции 500 метров. Назар Хазов в возрастной категории 12-13 лет показал лучший результат на дистанции 777 метров. Среди девочек в возрастной категории 9-11 лет Елизавета Алешникова заняла второе место на дистанции 222 метра, Алиса Бурыка стала бронзовым призером на дистанции 777 метров.

ФУТБОЛ

СКОРО СТАРТ

2 апреля в очередном контрольном матче «Химик Юниор» обыграл на выезде «СШОР Тверь» - 2:1. Мячи за клинчан забили Гурцев и Семин. К началу сезона наша команда должна подойти во всеоружии. До первого матча остается совсем мало времени.

Календарь игр «Химика Юниора»
Кубок МО

1/8 финала. 15 апреля. 17:00. «Зоркий-М» (Красногорск) - «Химик Юниор»

Чемпионат МО. Лига «А». Первый круг

1-й тур. 22 апреля. 17:00. «Пересвет Гарант» (Домодедово) – «Химик Юниор»
2-й тур. 29 апреля. 17:00. «Люберцы-400» - «Химик Юниор»
3-й тур. 6 мая. 18:00. «Композит» (Павловский Посад) – «Химик Юниор»
4-й тур. 13 мая. 18:00. «Химик Юниор» - «Подолье» (Подольск)
5-й тур. 20 мая. 18:00. «Металлург-Видное – 2» - «Химик Юниор»
6-й тур. 27 мая. 18:00. «Химик Юниор» - «Зоркий-М» (Красногорск)
7-й тур. 3 июня. 18:00. «Космос-2» (Долгопрудный) – «Химик Юниор»
8-й тур. 10 июня. 18:00. «Химик Юниор» - «Витязь» (Ногинск)
9-й тур. 17 июня. 18:00. «Восток» (Электросталь) – «Химик Юниор»
10-й тур. 24 июня. 18:00. «Химик Юниор» - «Красные Звезды» (Москва)
11-й тур. 1 июля. 18:00. «Металлист» (Королев) – «Химик Юниор»
12-й тур. 8 июля. 18:00. «Сатурн-2» (Раменское) – «Химик Юниор»
13-й тур. 15 июля. 18:00. «Химик Юниор» - ФК «Ступино»

Те, кто привык ходить на стадион «Строитель», тоже без любимого зрелища не останутся. Здесь будет играть команда Клинской спортивной школы по футболу.

Календарь игр «СШ Клин»
Первенство МО. Лига «Б-1». Первый круг

1-й тур. 22 апреля. «СШ Клин» - ФК «Истра»
2-й тур. 29 апреля. 17:00. «СШ Клин» - ФК «Солнечногорск»
3-й тур. 6 мая. 18:00. «СШ Клин» - ФК «Дмитров ДЗРТИ»
4-й тур. 13 мая. 18:00. «СШ Одинцово» - «СШ Клин»
5-й тур. 20 мая. 18:00. «СШ Клин» - «КСШОР Зоркий» (Красногорск)
6-й тур. 27 мая. 18:00. «СШ Клин» - «Фарт» (Селятино)
7-й тур. 3 июня. 18:00. «СШ ЦФ-Ч» (Королев) – «СШ Клин»
8-й тур. 10 июня. 18:00. «СШ Клин» - ФК «Лобня»
9-й тур. 17 июня. 18:00. «Легион» (Ивантеевка) – «СШ Клин»
10-й тур. 24 июня. 18:00. «СШ Клин» - ФОК (Щелково)
11-й тур. 1 июля. 18:00. «Витязь - СШ Старый городок» (Одинцово) – «СШ Клин»
12-й тур. 8 июля. 18:00. «Багратион» (Можайск) – «СШ Клин»
13-й тур. 5 августа. 18:00. ФК «Голицыно» (Одинцово) – «СШ Клин»

АКТУАЛЬНО

СУСЛОВ СЫГРАЛ ПРОТИВ ЦСКА

Кирилл Суслов остался в запасе воронежского «Факела» на матч с ЦСКА.

Однако уже на 11-й минуте вышел на замену вместо партнера, получившего травму. Наш земляк занял место левого центрального защитника. «Факел» проиграл 0:2, но во втором тайме выглядел неплохо, большую часть времени проведя на половине поля соперника. Суслов активно ходил на «стандарты» в чужую штрафную. Однажды ему даже удалось нанести удар головой. Правда удар получился не сильным, и Акинфеев легко забрал мяч в руки. Кроме этого Кирилл сделал 3 перехвата, 2 выноса, 2 отбора, выиграл 1 воздушный поединок из 2, заработал 1 фол на себе, отдал 25 точных передач из 36 (69%). За игру Суслов получил от портала sofascore.com оценку 6,6 балла. Оценка не самая высокая, но и не самая низкая.

НА ПИЩЕВОЕ ПРЕДПРИЯТИЕ
ТРЕБУЮТСЯ:
ИНЖЕНЕР
УБОРЩИЦА з/п 1 800р/смену
ТЕХНОЛОГ
ХЛЕБОБУЛОЧНОГО ПРОИЗВОДСТВА
з/п от 55 000р ПО РЕЗУЛЬТАТУ СОБЕСЕДОВАНИЯ
ОБЕД БЕСПЛАТНО
пос. Струбково, ул. Центральная, д. 2
ЗВОНИТЬ С 10:00 ДО 18:00
8(910)089-80-69
8(918)822-05-95

АВТОВЫКУП ЛЮБЫХ АВТО
ПРЯМО У ВАС ДОМА
за 10 минут без снятия с учёта
ОФОРМЛЕНИЕ КУПЛИ-ПРОДАЖИ
ВЫЕЗД И ОЦЕНКА В ЛЮБОЙ РАЙОН БЕСПЛАТНО!
8(905)573-64-44

КОЛОДЦЫ
круглый год
ЧИСТКА
РЕМОНТ
УГЛУБЛЕНИЕ
ВОДОПРОВОД
КАНАЛИЗАЦИЯ
СЕПТИКИ
ДОСТАВКА КОЛЕЦ
8-905-751-91-51

ПОЛИГРАФИЯ
ЛИСТОВКИ • ВИЗИТКИ
ПЛАКАТЫ • БАННЕРЫ
КАЛЕНДАРИ ВСЕХ ВИДОВ
т. 8-916-414-03-08

АВТОЗАПЧАСТИ
ДЛЯ ИНОМАРОК
• будни с 9:00 до 18:00
• суббота с 9:00 до 14:00
Адрес: Ленинградское шоссе, д. 8, офис 219
Воскресенье выходной.
8(926) 757-10-55

КРАН-МАНИПУЛЯТОР
борт 8м - 15 тонн / стрела 21м - 10 тонн
ЭКСКАВАТОР - ПОГРУЗЧИК
планировка участка, копка котлованов, траншей
ГИДРОМОЛОТ / АВТОВЫШКА 22м
САМОСВАЛЫ SCANIA 22м³ (5 единиц)
ДОСТАВКА: песок, щебень, ПГС
8(966)074-12-10

ЧИСТКА ПОДУШЕК И ПЕРИН
"ЧИСТЫЙ СОН"
МЫ ПЕРЕЕХАЛИ, из «Колизея»!!!
Всего за 5-10 минут мы превратим вашу СТАРУЮ подушку в НОВУЮ
• Экологически безвредная чистка - подсушка пера с дезинфекцией и заменой наперника
• Двойная очистка от пыли, удаление мусора
В честь переезда АКЦИЯ: СКИДКА на чистку 15% до 10 ноября!
МЫ РАБОТАЕМ БОЛЕЕ 11 ЛЕТ
8 (925) 619-00-03
г. Клин, ул. Дзержинского (напротив кафе Алекс)
г. Солнечногорск, Центральный рынок

АРЕНДА / ПРОКАТ
СТРОЙ ДМИТРОВ
stroydmitrov.ru
ЭЛЕКТРО- / БЕНЗО- ИНСТРУМЕНТА
8(903)213-11-11
АЛМАЗНОЕ СВЕРЛЕНИЕ
8(903)212-44-44

ВИКО ПЛЮС 1997 ИЗДАТЕЛЬСКИЙ ДОМ
Впереди праздники
День рождения
Праздники
Юбилеи
Подари своему любимому человеку
ОРИГИНАЛЬНЫЙ ПОДАРОК -
ИМЕННОЙ КАЛЕНДАРЬ!
а также визитки, листовки, плакаты, баннеры, стикеры и многое другое
8 (49624) 2-70-15

ПОЛИГРАФИЯ •• ВИЗИТКИ • БУКЛ
ТОВКИ •• КАЛЕНДАРИ • СТИКЕРЫ
ВИЗИТКИ •• БУКЛЕТЫ •• ПОЛИГРАФ
АЛЕНДАРИ • 8(49624)2-70-15 •
ТИКЕРЫ • ЛИСТОВКИ •• ПЛАКАТЫ
8(49624)2-70-15 • ЛОГОТИПЫ

МЫ ДЕЛАЕМ РЕКЛАМУ
г.Клин
Лавровская дорога, д27б
8/49624/2-70-15

"Вести бизнес без рекламы — всё равно что подмигивать девушкам в полной темноте."
Стюарт Хендерсон Бритт

СЛУШАЙТЕ МЕСТНЫЕ НОВОСТИ
в 8:00; 8:30; 9:00; 12:00; 13:30; 15:00; 16:00; 17:00; 18:30; 19:00 по московскому времени
КЛИН ДОРОЖНОЕ 90.6 РАДИО

Адрес редакции и издателя: 141600, Московская область, г. Клин, ул. Лавровская Дорога, 27б. Справки по телефонам 8(49624)3-51-63, 8(49624)2-70-15
E-mail: nedelka-klin@nedelka-klin.ru
Электронная версия газеты доступна на www.nedelka-klin.ru.

Газета зарегистрирована в Управлении Федеральной службы по надзору в сфере связи, информационных технологий и массовых коммуникаций по Центральному федеральному округу за ПИ № ТУ50-02232.
Учредитель – ООО «ВИКО ПЛЮС».
Главный редактор Ярмак О. В. 8(905)774-40-00

Тираж 10 000 экз.
Отпечатано в филиале ОАО «ПФОП» «Волоколамская типография»
Адрес: 143600, М.О., г. Волоколамск, ул. Парковая, 9.
Заказ №0924-23
Время подписания в печать: по графику -18.30, фактически - 18.30 29.03.2023
Периодичность: 1 раз в неделю

16+

За содержание рекламных объявлений и номера телефонов ответственность несут рекламодатели. Мнение автора может не совпадать с позицией редакции. Рукописи не рецензируются и не возвращаются. Перепечатка материалов только с разрешения редакции. Цена свободная.

Выпуск издания осуществлён при финансовой поддержке Министерства цифрового развития, связи и массовых коммуникаций Российской Федерации.

Материалы под рубрикой «Реклама» публикуются на коммерческой основе.