20
апреля
2023

Издается с 2003 года
№14(1004)

Клинская Неделя

Еженедельная информационно-рекламная газета

Береги лес: прочёл сам – передай другому

КРАЙ НАШ КЛИНСКИЙ 14

Глушь? Провинция? Нет, райские места!

П.И. Чайковский о Фроловском

НОВОСТИ 2

От Белки и Стрелки до наших дней

Л.М. Титова поведала школьникам интересные факты из истории космонавтики

КОЛОКОЛЬНЫЙ ЗВОН, ЦЕРКОВНЫЕ СЛУЖБЫ, КРАШЕНЫЕ ЯЙЦА, КУЛИЧИ... И ОЧИЩЕНИЕ ДУШИ

Клин отмечает Светлый праздник

Фото Олега Усова

АРЕНДА / ПРОКАТ
ЭЛЕКТРО- / БЕНЗО-
ИНСТРУМЕНТА
8(903)213-11-11
СТРОЙ ДМИТРОВ
stroydmitrov.ru
АЛМАЗНОЕ СВЕРЛЕНИЕ
8(903)212-44-44

КРАН-МАНИПУЛЯТОР
борт 8м - 15 тонн / стрела 21м - 10 тонн
ЭКСКАВАТОР - ПОГРУЗЧИК
планировка участка, копка котлованов, траншей
ГИДРОМОЛОТ / АВТОВЫШКА 22м
САМОСВАЛЫ SCANIA 22м³ (5 единиц)
ДОСТАВКА: песок, щебень, ПГС
8(966)074-12-10

СЛУХОВЫЕ АППАРАТЫ
ПРОФЕССИОНАЛЬНЫЙ ПОДБОР, БОЛЬШОЙ ВЫБОР
тел. 8-929-941-33-21
г. Клин, ул. Дзержинского, д. 4, офис 12 (в здании кафе «Алекс»)
www.tehnikasluha.ru
В КРЕДИТ • В РАССРОЧКУ • С ВЫЕЗДОМ НА ДОМ
О ВОЗМОЖНЫХ ПРОТИВОПОКАЗАНИЯХ ПРОКОНСУЛЬТИРУЙТЕСЬ СО СПЕЦИАЛИСТОМ

ЛЕКЦИЯ О КОСМОСЕ И КОСМОНАВТАХ В КЛИНСКОМ КРАЕВЕДЧЕСКОМ МУЗЕЕ

В честь дня космонавтики в Клинском краеведческом музее для учащихся школ прошла большая лекция о космосе и космонавтах. Интереснейшим информационным материалом со школьниками поделилась Лариса Михайловна Титова.

Ее рассказ начался с первого полета в космос человека - Юрия Алексеевича Гагарина с позывным Кедр. Его 108-минутный полёт вокруг Земли был не просто первым, а уникальным и познавательным. Ведь до этого в космос летали только животные. Из собак сначала в космосе побывала собака по кличке Лайка. А уже потом летали Белка и Стрелка. По этим вопросам была проведена познавательная викторина.

Лариса Михайловна рассказывала и о первом космическом министре и нашем земляке Сергее Александровиче Афанасьеве, а также о клинском космонавте, работавшим по программе «Алмаз», - Юрии Петровиче Артюхине.

Очень интересные подробности продемонстрировали в видеофильмах о первых космонавтах. Герман Степанович Титов в августе 1961 года в 26-летнем возрасте совершил грандиозный полет в космос, длящийся около 25 часов. С этого момента он стал самым юным летчиком, который побывал в космосе, и совершил ровно семнадцать оборотов вокруг планеты Земля. Алексей Архипович Леонов 18 марта 1965 года стал первым человеком, вышедшим в открытый космос. Выход был произведен из капсулы во время полета «Восход-2» и длился 12 минут 9 секунд.

Завершением мероприятия стали показательные выступления учащихся Станции юного техника, продемонстрировавших кордовые модели самолетов, и учащихся ракетного кружка, которые запустили в небо самодельные ракеты.

Василий Кузьмин, фото автора

Уважаемые читатели!

Следующий номер газеты **КЛИНСКАЯ НЕДЕЛЯ** выйдет **27 апреля 2023 года**

Вы можете приобрести нашу газету в киосках «Союзпечать» по следующим адресам:

- Гагарина, 26 (возле Универмага №4)
- Центральный рынок. ТЦ «Купец»
- Магазин №106, ул. Чайковского, 58
- 3-й микрорайон (пересечение улиц К.Маркса и Бородинского проезда)

ТАЛАНТ ИРИНЫ ДЕНЬГОВОЙ

Юбилей поэтессы, писательницы и прекрасного человека - Ирины Деньговой отмечался в читальном зале городской библиотеки № 2. На поэтический праздник собрались друзья, поклонники и члены творческого объединения «ЛИТО».

В адрес именинницы звучали как поздравительные стихи, так и авторские. А этими исполнителями были, Александр Матросов, Маргарита Спиридонова, Лев Зубачев, Нина Орешкина, Аркадий Цыганков, Людмила Ермачкова, Вячеслав Пернавский, Надежда Шубина, Виктор Никаноров, Светлана Алексеева и Дмитрий Иванов. Из уст звучали стихи, о весне, о Пасхе, о вере, о женщинах и, конечно, о любви.

Много душевных стихов и балладу прочла и сама Ирина Деньгова. В авторском исполнении произведения звучали проникновенно и талантливо. В стихах были затронуты самые животрепещущие темы.

Творческий вечер прошел в семейной и уютной обстановке, а завершился чаепитием с яблочным пирогом тоже в авторском исполнении юбилярши.

Василий Кузьмин, фото автора

ФОНТАНЫ ГОТОВЯТ К РАБОТЕ

В Клину началась подготовка фонтанов к работе, и самое главное это очистка их от мусора, ила и талой воды. Следом будет проверена водопроводная система и чистота фонтанных форсунок.

Солнечная погода как будто помогает рабочим в «Директорском дворике», даёт возможность спокойно диагностировать систему подачи воды и проводить надлежащий ремонт.

Василий Кузьмин, фото автора

Клинская городская прокуратура

ЖИТЕЛЬ КЛИНА ОСУЖДЕН К РЕАЛЬНОМУ ЛИШЕНИЮ СВОБОДЫ ЗА ПОПЫТКУ ГРАБЕЖА ИЗ МАГАЗИНА

Приговором Клинского городского суда от 06.03.2023 ранее судимый житель г.Клин Поляков А.А. признан виновным в совершении преступления, предусмотренного ст. 30 ч. 3 ст. 161 ч. 1 УК РФ.

Судом установлено, что осужденный Поляков А.А. находясь в торговом зале магазина «Атак-539» взял с торговых стеллажей товар на сумму более 3200 рублей, сложил его в пакет и, будучи замеченным сотрудниками магазина, выбежал из магазина. Однако Поляков А.А. не смог распорядиться похищенным, так как был задержан на улице прохожим и передан сотрудникам полиции.

По приговору суда Полякову А.А. назначено наказание в виде лишения свободы сроком на 1 год 6 месяцев с отбыванием наказания в исправительной колонии строгого режима.

Приговор вступил в законную силу. Государственное обвинение поддержано Клинской городской прокуратурой.

Городской прокурор И.Г. Чакин

РОСГВАРДИЯ

В ПОДМОСКОВЬЕ СОТРУДНИКИ РОСГВАРДИИ ЗАДЕРЖАЛИ ПОДОЗРЕВАЕМОГО В СЕРИИ КРАЖ ИЗ ЧАСТНЫХ ДОМОВ

Сотрудники Клинского отдела вневедомственной охраны Главного управления Росгвардии по Московской области задержали 34-летнего ранее судимого гражданина, подозреваемого в неоднократном совершении краж из частных домовладений.

Находясь на маршруте патрулирования, экипаж группы задержания вневедомственной охраны Росгвардии на улице Терешковой заметил мужчину, схожего по приметам с гражданином указанном в ориентировке.

Разыскиваемый совершил серию краж из частных домовладений расположенных неподалеку. Мужчина на протяжении месяца незаконно проникал в дома и выносил ценные вещи: электроинструменты и бытовую технику.

Росгвардейцы задержали злоумышленника и доставили его в отдел полиции для дальнейшего разбирательства.

В настоящее время по данному факту проводится проверка.

В Г. О. КЛИН МЕСТНОМУ ЖИТЕЛЮ ПРЕДЪЯВЛЕНО ОБВИНЕНИЕ В УБИЙСТВЕ СЫНА, А ТАКЖЕ ИЗБРАНА МЕРА ПРЕСЕЧЕНИЯ В ВИДЕ ЗАКЛЮЧЕНИЯ ПОД СТРАЖУ

По ходатайству следователя СО по г. Клин ГСУ СК России по Московской области судом в отношении 69-летнего местного жителя, обвиняемого в убийстве своего 30-летнего сына (ч.1 ст. 105 УК РФ), избрана мера пресечения в виде заключения под стражу.

По данным следствия, 1 апреля 2023 года обвиняемый, находясь в частном доме, расположенном в г. Клин, совершил убийство сына, выстрелив в него из огнестрельного оружия. После совершенного преступления мужчина вывез тело сына в сельскую местность, расположенную вблизи д. Больше Щапово Клинского городского округа. Тело погибшего было обнаружено прохожими.

В результате слаженной и грамотной работы следователей и криминалистов «по горячим следам» удалось установить и задержать обвиняемого. При проведении обыска по местожительства мужчины были обнаружены три ружья, картечь и автомобиль с прицепом на котором подозреваемый вывез тело погибшего.

В настоящее время проводится комплекс следственных действий, направленных на установление всех обстоятельств и причин произошедшего. Проведен осмотр места происшествия, в ходе которого изъяты предметы, имеющие значение для следствия, произведена выемка видеозаписи с камер наружного видеонаблюдения, осуществляются допросы, назначено проведение судебно-медицинской и молекулярно-генетической экспертиз. Расследование уголовного дела продолжается.

Пресс-служба Следственного комитета Российской Федерации по Московской области

ПОЛИЦИЯ

В КЛИНУ ПОЛИЦЕЙСКИЕ ЗАДЕРЖАЛИ МУЖЧИНУ ЗА НЕОДНОКРАТНОЕ УПРАВЛЕНИЕ ТРАНСПОРТНЫМ СРЕДСТВОМ В СОСТОЯНИИ ОПЬЯНЕНИЯ

Сотрудниками ОГИБДД у одного из домов на ул. К. Маркса за нарушение Правил дорожного движения был остановлен автомобиль иностранного производства под управлением 42-летнего жителя Москвы.

В результате проверки установлено, что данный гражданин находится в состоянии алкогольного опьянения, что подтвердило медицинское освидетельствование на состояние опьянения лица, управляющего транспортным средством.

Права на управление автомобилем водитель также предъявить не смог, т.к. в августе 2022 года постановлением Мирового судьи он был его лишен за управление транспортным средством в состоянии алкогольного опьянения сроком на 1,5 года со штрафом в размере 30 000 рублей.

По данному факту дознавателем Отдела дознания ОМВД возбуждено уголовное дело по признакам преступления, предусмотренного ст. 264.1 Уголовного кодекса Российской Федерации.

Подозреваемому избрана мера пресечения в виде подписки о невыезде и надлежащем поведении.

Пресс-служба ОМВД России по г. о. Клин Н.А. Полякова

Служба информации:
Тел.: 8 /49624/ 2-70-15
E-mail: nedelka-klin@nedelka-klin.ru
№14 (1004) 20 апреля 2023г.
nedelka-klin.ru

ПАСХАЛЬНОЕ ПОЗДРАВЛЕНИЕ БЛАГОЧИННОГО ЦЕРКВЕЙ КЛИНСКОГО ОКРУГА СВЯЩЕННИКА МИХАИЛА ПОЛЯКОВА

Дорогие братья и сестры, сердечно поздравляю вас со светлым праздником Пасхи!

Сегодня весь христианский мир охвачен радостью о Воскресении Христовом, о победе жизни над смертью! Исполнилось древнее пророчество о спасении мира. Христос пришел на землю для спасения каждого человека, но Господь заплатил страшную цену за наше спасение. Он умер на Кресте и этой страшной смертью открыл нам путь в Царство Небесное. И сегодня, радуясь о Воскресшем Христе, мы должны представлять себе образ Креста Господня и не забывать те мучения, которые Спаситель перенес для нашего спасения, а также помнить и о ближних наших, которые не смогли приобщиться к этой пасхальной радости по разным причинам. Христиане призваны делиться этой радостью с каждым, чтобы уныние, тяготы, болезни и мрак неверия отступили от людей.

Ныне светлый праздник Пасхи омрачается продолжающейся военной операцией. Наши сердца находятся в смятении и смущении. Но, дорогие мои, сейчас самое главное – это горячая молитва и вера в то, что с нами Бог! Господь победил на Кресте смерть! Он дарует мир нашей Церкви и братским народам!

В этот праздничный день хотел бы пожелать всем нам всеобъемлющего мира, нелицемерной любви и всяческих благ!

Христос Воскресе!

ПОД ПОКРОВОМ ПРЕПОДОБНОГО СЕРГИЯ

Так называется новый проект медиацентра «Клин православный», реализуемый при поддержке Фонда президентских грантов. Это видеоприложение к школьному курсу «Духовное краеведение Подмосковья». Все ведущие проекта – школьники. Они поделятся со своими сверстниками историей храмов и святынь Сергиево-Посадской епархии. // Инга ФИЛИППОВА

Съёмки начались в Клину. В Троицком соборе снят сюжет «Время святителя Филарета», который расскажет о значении для Русской Православной Церкви святого митрополита Филарета (Дроздова), его стихотворной переписке с великим русским поэтом А. С. Пушкиным, а также о том, как связан святитель Филарет с Клином и Троицким собором. В Скорбященском храме прошли съёмки сюжета о Клинской иконе Божией Матери. Это история о том, как святыня появилась в Клину, а также о местах и легендах, с ней связанных.

Продолжилась работа в Дмитрове: в древнем Борисоглебском монастыре и в Доме-музее священномученика Серафима (Звездинского). А впереди поездки в Троице-Сергиеву лавру, Талдом, Мытищи, к святыням Солнечногорской земли.

По итогам работы планируется издать видеоприложение на цифровых носителях и распространить в школах Подмосковья.

ХРАМ «ВСЕХ СКОРБЯЩИХ РАДОСТЬ»
РАСПИСАНИЕ БОГОСЛУЖЕНИЙ В АПРЕЛЕ

20 Чт	Четверг Светлой седмицы.	Пасхальные Часы. Литургия. Крестный ход. Пасхальное богослужение.	**07:30 / 17:00**
21 Пт	Пятница Светлой седмицы. Иконы Божией Матери «Живоносный Источник».	Пасхальные Часы. Литургия. Малое освяшение воды. Крестный ход. Пасхальное богослужение.	**07:30 / 17:00**
22 Сб	Суббота Светлой седмицы.	Пасхальные Часы. Литургия. Крестный ход. Раздача артоса. Всенощное бдение.	**07:30 / 17:00**
23 Вс	Неделя 2-я по Пасхе, Антипасха. Апостола Фомы.	Часы. Божественная Литургия. Крестный ход. Вечернее богослужение.	**07:30 / 17:00**
24 Пн	Седмица 2-я по Пасхе. Сщмч. Антипы, еп. Перкама Асийского.	Часы. Божественная Литургия. Вечернее богослужение	**07:30 / 17:00**
25 Вт	Радоница. Поминовение усопших.	Часы. Божественная Литургия. Панихида. Вечернее богослужение	**07:30 / 17:00**
26 Ср	Сщмч. Артёмона, пресвитера Лаодикийского (303).	Часы. Божественная Литургия. Лития. Вечернее богослужение	**07:30 / 17:00**
27 Чт	Свт. Мартина исп., папы Римского (655).	Часы. Божественная Литургия. Лития. Вечернее богослужение	**07:30 / 17:00**
28 Пт	Апп. от 70-ти Аристарха, Пуда п Трофима (ок. 67).	Часы. Божественная Литургия. Лития. Вечернее богослужение	**07:30 / 17:00**
29 Сб	Мцц. Агапии, Ирины и Хионии (304).	Часы. Божественная Литургия. Панихида. Всенощное бдение	**07:30 / 17:00**
30 Вс	Неделя 3-я по Пасхе, Святых жен-мироносиц.	Водосвятный благодарственный молебен. Часы. Божественная Литургия. Крестный ход. Вечернее богослужение с чтением акафиста. Воскресению Христову	**07:30 / 17:00**

Каждый день в храме совершается молебен о воинах:
- в седмичные дни с понедельника по пятницу после утреннего богослужения;
- в субботу и воскресенье после Литургии.

ЖИВОЙ ГОЛОС ЦЕРКВИ

Звонарь – эта профессия даже не внесена в государственный реестр специальностей. Но колокольный звон сегодня можно услышать и в городе, и в селе. О крутых поворотах в своей судьбе, о любимых звонах и колоколах рассказывают звонари храмов Клинского благочиния. // Подготовила Елена КИСЛОВА

**Наталья Курилина.
Звонарь храма св. блж. Ксении Петербургской г. Клина**

Я стала звонарем с 2006 года. И думаю, что это не случайно. Оказывается, фамилия моих предков была Колокол (хотя об этом я узнала позже).

Учиться звонить было трудно. Тут надо «поставить» руку – кисть должна «лететь», как крылья птицы. Еще должно быть хорошее чувство ритма, нужно в голове держать рисунок звона. Чтобы быть хорошим звонарем, надо учиться всю жизнь.

Сначала были курсы в Москве, где преподавал известный звонарь Илья Дроздихин. Несколько лет подряд ездила на фестивали, делилась там опытом, показывала свои результаты. Но курсы дают только основу, остальное приходиться «копать» самому.

Еще надо помнить, что колокола – это не музыкальный инструмент, на котором можно исполнять что хочешь. В первую очередь – это голос Церкви. У колоколов тоже есть язык. В определенные моменты службы мы звоним по-разному. И люди, идя по улице, могут определить, какой сейчас момент в богослужении. А это очень важно.

Звонарь раньше всех начинает службу, созывая при помощи колоколов народ. И лично для меня это очень ответственное служение. Звон очень дисциплинирует: ты знаешь, что тебе надо рано прийти, помолиться, мысленно настроиться, попросить помощи у небесного покровителя звонарей Павлина Милостивого. У нас в храме есть его икона с частицей мощей.

Звонари очень общительные, отзывчивые и интересные люди. В основном все делятся друг с другом опытом. В нашем храме есть курсы звонарей. Но самое удивительное, что люди не очень желают учиться звонить. Колокола обладают такой удивительной силой и притягательностью, что не любоваться таким звуковым «фимиамом» невозможно. И часто, когда стоишь на колокольне, наблюдаешь, как прохожие останавливаются и прислушиваются, наслаждаясь этим звуковым «благоуханием» хрустального звона.

**Сергей Драгунов.
Звонарь преображенского храма с. Селинского**

По профессии я инженер, работаю на зеленоградском заводе микроэлектроники. Вся моя жизнь связана с Преображенским храмом. В 25 лет я осознанно пришел к вере, возникло большое желание потрудиться для Церкви, быть полезным. На тот момент в храме не было звонаря, а звонница у нас замечательная, с хорошим набором колоколов.

Сам не понимаю, как в голову пришла мысль стать звонарем, наверное, Господь привел. Батюшка меня благословил на это служение, и я начал искать, где в Клину обучают звонарей. Обратился в Демьяновский храм, меня тепло приняли, разрешили приходить на звонницу. То, что узнавал, пробовал уже на своей колокольне. Так проходило первое знакомство с церковным звоном.

По промыслу Божьему, в начале 2017 года я отучился в «Школе церковных звонарей» при Даниловском монастыре. Нам рассказывали историю и традиции русского звона, литья колоколов, учили богослужебному уставу. Во время учебы я побывал на колокольнях храмов Москвы, Ростова, Суздаля, Владимира, ТроицеСергиевой лавры. И представить себе не мог, что колокольный звон – это целый мир, со своей богатой историей и традициями, который объединяет большое количество людей общим призванием и общим делом!

Учиться на звонаря непросто, как и любому новому делу. Требуется немало сил и терпения. Но звон – это неотъемлемая часть церковной жизни, «живой» голос храма. В церковном звоне есть красота и эстетика, и еще чтото такое, что проникает глубоко в сердце и влюбляет.

**Надежда Глухойкина.
Звонарь Скорбященского храма г. Клина**

Колокол – не музыкальный инструмент, это как бы «звучащая икона», особый вид церковного искусства. Поэтому прежде всего звонарь должен быть глубоко верующим человеком. Я думаю, что звонарь – это не профессия, а дар Божий, потому что колокола нужно любить.

Но это не всё. Колокольный звон – стихия, которую человек должен подчинить определенному ритму, это необходимое условие.

Существует четыре канонических вида колокольного звона: благовест, перезвон, перебор, трезвон.

Когда мы слышим редкие удары в один большой колокол – это благовест, он созывает людей на богослужение. Во время постов звон не меняется, но выбирают колоколблаговестник меньшего размера, он звучит тише.

Перезвон мы слышим, например, в Великую Пятницу перед выносом Плащаницы – это медленные удары по одному разу поочередно во все колокола, начиная от большого к малому.

Перебор – это похоронный погребальный звон, который выражает нашу скорбь по усопшему. Он совершается в обратном порядке: по одному удару от малого колокола к большому.

Трезвон – это звон во все колокола; в какие именно – определяет звонарь, он также выбирает ритм, динамику, композицию. Трезвон выражает радость, торжество. Так мы звоним после праздничной службы. Каждый такой звон неповторим, ведь звонарь вкладывает в него свою душу. Кстати, и двух одинаковых колоколов не бывает. Они даже при одинаковых внешних данных имеют уникальное звучание.

Был один интересный эпизод: семья приехала на наш клинский рынок за покупками, но в итоге в полном составе оказалась около храма. Ребенок, когда услышал колокольный звон, уперся, взял взрослых за руки и тащил, пока не привел к нашей колокольне.

Служба информации:
Тел.: 8 /49624/ 2-70-15
E-mail: nedelka-klin@nedelka-klin.ru
№14 (1004) 20 апреля 2023г.
nedelka-klin.ru

Клинская городская прокуратура

ПРОКУРАТУРА НА СТРАЖЕ ПРЕДПРИНИМАТЕЛЬСКОГО ПРАВА

ВНИМАНИЮ ВЛАДЕЛЬЦЕВ НЕДВИЖИМОСТИ!

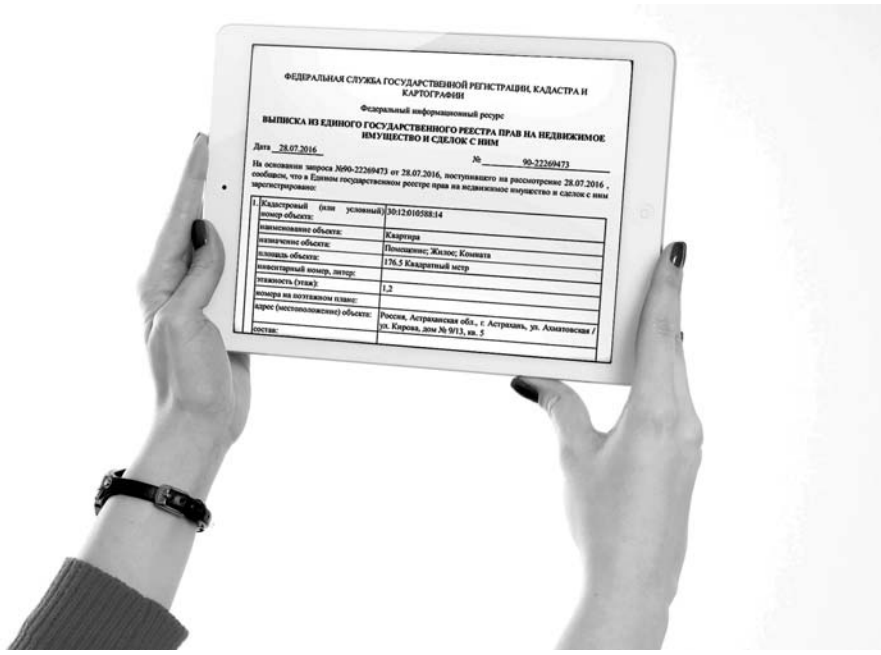

Личные данные из ЕГРН можно будет получить только с согласия собственника недвижимости.

Так, с 1 марта 2023 года вступили в силу изменения, внесенные в Федеральный закон от 13.07.2015 № 218-ФЗ «О государственной регистрации недвижимости».

Закон дополнен статьей 36.3, в соответствии с которой в выписке из ЕГРН не будут указаны персональные данные собственника: его фамилия, имя, отчество и дата рождения. Она станет обезличенной: например, в поле «правообладатель» будет указано просто «физическое лицо». Станет сложнее узнавать, кому именно принадлежит жильё, перед его покупкой или арендой.

Получить выписку с личными данными смогут только: владелец недвижимости и её совладельцы; его супруг или супруга; арендатор в отношении арендодателя и наоборот; наследники на объект наследства; залогодержатель на предмет залога (например, банки в отношении ипотечных квартир); нотариусы, кадастровые инженеры и представители госорганов — только по рабочему запросу; некоторые другие лица, которые имеют отношение к объекту недвижимости.

Одновременно, владелец недвижимости сам сможет открыть доступ к своим личным данным в выписке из ЕГРН для всех.

Городской прокурор И.Г. Чакин

ЗА ВЫВОЗ МУСОРА МОЖНО БУДЕТ НЕ ПЛАТИТЬ

Правительство Российской Федерации закрепило возможность перерасчёта платы за вывоз бытовых отходов для всех жителей многоквартирных домов, которые по каким-то причинам временно не пользуются этой услугой.

Так, с 1 марта 2023 года вступили в силу изменения, внесенные в Постановление Правительства Российской Федерации от 06.05.2011 № 354 «О предоставлении коммунальных услуг собственникам и пользователям помещений в многоквартирных домах и жилых домов», которыми предусмотрена процедура проведения перерасчёта платы за вывоз твердых коммунальных отходов.

Теперь жильцы жилых и многоквартирных домов смогут уменьшить плату за вывоз бытовых отходов на время, которое они не пользовались этой услугой. Например, во время отпуска, летнего отдыха на даче или командировки.

Перерасчёт смогут получить те, кого не было дома более пяти календарных дней.

Для пересмотра платы за вывоз ТКО нужно будет написать заявление региональному оператору и предоставить документы, которые подтвердят отсутствие жильца, например, туристические путёвки или авиабилеты.

Городской прокурор И.Г. Чакин

РАЗРЕШИТЕЛЬНЫЕ ДОКУМЕНТЫ БУДУТ АВТОМАТИЧЕСКИ ПРОДЛЕНЫ В 2023 ГОДУ

Постановлением Правительства Российской Федерации от 23.01.2023 № 63 «О внесении изменений в постановление Правительства Российской Федерации от 12.03.2022 № 353 и признании утратившим силу отдельного положения постановления Правительства Российской Федерации от 12.09.2022 № 1589» сроки действия лицензий и других разрешительных документов будут автоматически продлены на 12 месяцев. Это касается в том числе лицензий на теле- и радиовещание, отдельных видов санитарно-эпидемиологических заключений, госрегистрации ветеринарных лекарств и разрешений на судовые радиостанции.

При автоматическом продлении разрешений лицензиатам не нужно подавать заявления, уплачивать пошлины и сборы. Госорганы сами внесут изменения в реестры и базы данных.

До конца 2023 продлевается возможность упрощения разрешительных процедур по решению госорганов. Речь идет о сокращении сроков предоставления услуг, обязательных требований и перечня документов, предоставляемых для получения разрешений, а также о временной отмене оценки соответствия обязательным требованиям. Указанный порядок будет действовать и на территории новых регионов.

Городской прокурор И.Г. Чакин

МОСКОВСКАЯ ОБЛАСТЬ ПЕРВОЙ ПРИНЯЛА ЗАКОН ОБ ИНВЕСТИЦИОННОМ НАЛОГОВОМ ВЫЧЕТЕ ЗА ОТЕЧЕСТВЕННЫЙ СОФТ

Мособлдума приняла закон, позволяющий организациям получить налоговый вычет при установке, тестировании, адаптации, модификации программного обеспечения подмосковных разработчиков.

– Московская область первой среди российских регионов приняла закон о налоговым вычете при установке отечественного ПО. В результате компании, ведущие деятельность в регионе, уже сегодня могут планировать свою налоговую нагрузку с учетом нового законодательства. Налоговый вычет можно будет заявить в отношении налога на прибыль, расчетная ставка налога для списания - 10%. Объем возмещаемых расходов – 50% от суммы затрат на ПО. При этом минимальная стоимость ПО должна составлять 500 000 рублей. Например, при затратах на установку отечественного программного обеспечения в 500 000 рублей, к налоговому вычету можно заявить 250 000 рублей, - рассказала заместитель председателя правительства – министр инвестиций, промышленности и науки Московской области Екатерина Зиновьева.

Воспользоваться налоговым вычетом смогут компании, приобретающие программное обеспечение у разработчиков из Московской области. При этом ПО должно быть включено в единый реестр российских программ. Вычет доступен для организаций, занятых в обрабатывающем производстве, телекоммуникациях, информационных технологиях, научных исследованиях, образовании и рекламной деятельности.

Зампред Зиновьева также отметила, что законопроект позволит повысить спрос на подмосковный софт, что станет стимулом для инвестиций в IT-отрасль. Таким образом, сектор будет уверенно развиваться в направлении импортозамещения.

ПОДМОСКОВНЫЙ ИНВЕСТПОРТАЛ ОПУБЛИКУЕТ ВСЕ ИНВЕСТИЦИОННЫЕ ИНИЦИАТИВЫ РЕГИОНА

На инвестиционном портале Московской области создан новый раздел – «Витрина инвестиционных проектов». Об этом сообщили в пресс-службе Министерства инвестиций, промышленности и науки Московской области.

На Витрине представлены как проекты предпринимателей и частных компаний, которым необходимы инвесторы или соинвесторы для реализации имеющихся инвестиционных инициатив, так и проекты, в которых заинтересован регион в целях социально-экономического развития территорий. Таким образом, новый раздел портала направлен на развитие взаимодействия между частным бизнесом и регионом с инвесторами, инвестиционными группами и фондами.

Каждый проект перед публикацией проходит модерацию специалистов Министерства инвестиций, промышленности и науки Московской области. В результате на Витрине опубликованы проекты, обладающие инвестиционным потенциалом при реализации на территории Подмосковья.

Проекты в новом разделе публикуются с кратким описанием.

Для получения развернутой информации, а также для ознакомления с бизнес-планом проекта необходимо связаться со специалистами Мининвеста МО по телефону: +7 (498) 602 06 04 доб. 4 08 62 или по E-mail: VodovozovVA@mosreg.ru.

Этими же контактами можно воспользоваться для внесения предложений по публикации новых инвестиционных инициатив на «Витрине инвестиционных проектов».

Новый раздел создан в рамках регионального инвестиционного стандарта для повышения инвестиционной привлекательности и развития бизнес-среды в Подмосковье.

БОЛЕЕ 40 ГОСТИНИЦ ПОСТРОЯТ В ПОДМОСКОВЬЕ ЗА ПЯТЬ ЛЕТ

В Московской области до 2027 года будет реализовано свыше 40 проектов по строительству гостиниц. Об этом рассказала заместитель председателя правительства – министр инвестиций, промышленности и науки Московской области Екатерина Зиновьева.

– Сегодня в Подмосковье заявлено 43 проекта по строительству гостиниц в регионе, реализация которых запланирована до 2027 года. Общий объем инвестиций превышает 49 млрд рублей. Проекты будут реализованы в 22 городских округах Московской области, из них 7 – в Истре, – сообщила Екатерина Зиновьева.

Зампред добавила, что шесть гостиниц будут введены в эксплуатацию уже в этом году.

При реализации проектов инвесторам Подмосковья доступны как федеральные, так и региональные меры поддержки.

– При строительстве гостиниц предприниматели могут воспользоваться такими мерами поддержки, как субсидия на инфраструктуру, субсидирование процентов по кредиту, получить землю без торгов, а также воспользоваться налоговыми льготами. Кроме того, бизнесу доступны федеральные меры поддержки, в том числе программы льготного кредитования, – сказала зампред Зиновьева.

Подобрать земельный участок для строительства гостиницы можно на инвестиционной карте Московской области, разработанной в рамках Регионального инвестиционного стандарта, внедренного в Подмосковье.

5 ДОВОДОВ В ПОЛЬЗУ РЕГУЛЯРНЫХ РАЗВИВАЮЩИХ ЗАНЯТИЙ С РЕБЕНКОМ

Многие мамы, увлеченные развитием ребенка, переживают, что не занимаются с ребенком регулярно. Многие даже откладывают начало занятий только из-за сомнений, что смогут продолжить заниматься систематически в течение хоть сколько-нибудь долгого времени. Давайте разберемся, так ли уж важна регулярность развивающих занятий с ребенком?

Я не устаю повторять, что лучше заниматься с ребенком хоть как-нибудь, чем совсем не заниматься. Но если вы хотите, чтобы занятия были эффективны и приносили вам и ребенку не только удовольствие, но и ощутимый результат, регулярность развивающих занятий выходит на первый план. Почему так важно заниматься с детьми систематически? Вот только несколько доводов в пользу регулярных занятий с ребенком.

ПОЛЬЗА РЕГУЛЯРНЫХ РАЗВИВАЮЩИХ ЗАНЯТИЙ С ДЕТЬМИ

1. Лучше и прочнее закрепляются знания и навыки

Думаю, никто не станет спорить, что многократное повторение какой-то информации или действий способствует более прочному формированию связей в мозгу ребенка. Проводя систематические занятия с ребенком, мы можем быть уверены, что знания и навыки, которые мы пытаемся ему привить, наверняка будут усвоены.

2. Проще проводить комплексные занятия

Когда вы занимаетесь с ребенком каждый день, вы более свободны в планировании занятий. Вы можете распределить занятия по дням недели или блокам в течение дня таким образом, чтобы охватывать все области развития.

3. Быстрее виден результат

Вспомните притчу о двух лягушках, которые попали в кувшин с молоком. Та из них, которая «занималась регулярно» и продолжала взбивать молоко лапками, получила возможность выбраться из кувшина. Если вы занимаетесь с ребенком достаточно часто и не перескакиваете то и дело с одной методики развития на другую, вы очень скоро сможете увидеть результаты своих усилий.

4. Легче себя мотивировать на занятия

Этот пункт логически вытекает из предыдущего. Когда вы видите, что ваши занятия с ребенком не проходят впустую, когда с каждым днем ваш малыш показывает все больше знаний и все лучше справляется с заданиями, вопрос «А может сегодня пропустить занятия?» отпадает сам собой. Вы получаете удовольствие от процесса и результата развивающих занятий, а значит, вам не нужно заставлять себя готовиться к занятиям и проводить их.

5. Занятия входят в привычку и у мамы, и у ребенка

Конечно, поначалу может быть нелегко проводить регулярные развивающие занятия с ребенком, но как только это войдет в привычку, вы сразу ощутите облегчение. Занятия удобно впишутся в режим дня малыша, и вам не придется больше ломать голову над тем, когда же успеть сделать все запланированное. Вам станет проще готовиться к занятиям и удобнее их проводить. Вы будете в состоянии прогнозировать реакцию вашего ребенка на тот или иной вид занятий и сможете легко подобрать такие игры и задания, которые будут ему интересны.

Я отдаю предпочтение регулярным занятиям, потому что это проще в плане организации для меня, эффективнее для моего ребенка и интереснее для нас обоих. А вы? Вы тоже пытаетесь заниматься с ребенком регулярно, но пока не очень получается? Уверена, здесь есть решение для вас!

Марина Суздалева

РАБОЧИЕ З/П ОТ **50 000** РУБ.
ДЛЯ РАБОТ ПО УНИЧТОЖЕНИЮ БОРЩЕВИКА
8(977)629-09-85 / 8(977)999-15-40

---

alfateh

Стабильному предприятию
в г. Клин
ООО «АльфаТехМонолит»

ТРЕБУЮТСЯ на постоянную работу

СВАРЩИК НА ПОЛУАВТОМАТ

РАЗНОРАБОЧАЯ Г/Р ПОСМЕННЫЙ

ТРЕБОВАНИЯ: без в/п, гражданство РФ
Зарплата достойная, возможен карьерный рост, трудоустройство по ТК РФ

По вопросам трудоустройства обращаться по телефону:
8-926-800-17-64 звонить с 09:00 до 17:00

КЛИНСКИЙ

АО "Мясокомбинат Клинский"

ПРИГЛАШАЕТ МУЖЧИН И ЖЕНЩИН ДЛЯ ТРУДОУСТРОЙСТВА НА СЛЕДУЮЩИЕ ПРОФЕССИИ:

- УБОРЩИК ПРОИЗВОДСТВЕННЫХ И СЛУЖЕБНЫХ ПОМЕЩЕНИЙ (график 2/2)
- ДЕЗИНФЕКТОР (сменный график 2/2)
- ДВОРНИК (график 5/2)
- ГРУЗЧИК (сменный г/р 2/2 и 5/2)
- ОПЕРАТОР АВТОМАТА ПО ПРОИЗВОДСТВУ КОЛБАСНЫХ ИЗДЕЛИЙ (г/р 2/2)
- ФОРМОВЩИК КОЛБАСНЫХ ИЗДЕЛИЙ (г/р 2/2)
- СОСТАВИТЕЛЬ ФАРША (график сменный по 8 часов)
- КОМПЛЕКТОВЩИК (сменный г/р 2/2)
- МАШИНИСТ РАСФАСОВОЧНО-УПАКОВОЧНЫХ МАШИН (г/р 2/2)
- НАЛАДЧИК ОБОРУДОВАНИЯ В ПРОИЗВОДСТВЕ ПИЩЕВОЙ ПРОДУКЦИИ (г/р 2/2)
- МАШИНИСТ ХОЛОДИЛЬНЫХ УСТАНОВОК, ОБСЛУЖИВАЮЩИХ АММИАЧНО-ХОЛОДИЛЬНЫЕ УСТАНОВКИ (г/р 2/2)
- ПОВАР ПРОИЗВОДСТВЕННОЙ СТОЛОВОЙ (график 5/2)
- НАЧАЛЬНИК КОНТРОЛЬНО-РЕВИЗИОННОГО ОТДЕЛА (график 5/2)
- ИНЖЕНЕР – ХИМИК (график 5/2)
- ТЕХНОЛОГ (график 1/3)
- БУХГАЛТЕР (график 5/2)
- СЕКРЕТАРЬ РУКОВОДИТЕЛЯ (график 5/2)
- СПЕЦИАЛИСТ ПО КОМПЕНСАЦИЯМ И ЛЬГОТАМ (график 5/2)

По вопросам оплаты труда и трудоустройства обращаться в отдел кадров
с пн. по пт. с 9.00 до 16.00 по адресу:
Московская область, г. Клин, ул. Дурыманова, д. 12
Тел. для справок: 8(499)270-03-54 (доб. 3176), 8(964)539-96-23

СОЦИАЛЬНЫЕ ГАРАНТИИ:
Бесплатное питание в столовой предприятия
Бесплатное предоставление спецодежды
Своевремененная выплата заработной платы 2 раза в месяц
Ежегодное прохождение мед. осмотра за счет предприятия
Возможность приобретения продукции компании со скидкой
Доставка сотрудников корпоративным транспортом к месту работы и обратно

ООО «ТОРГОВЫЙ ДОМ»

В магазин строительных материалов дер. Масюгино

ТРЕБУЮТСЯ

ГРУЗЧИКИ з/п от 35 000 руб.

ВОДИТЕЛИ кат. «В», «С»
з/п сдельная

8-968-849-10-82

ХЛЕБНЫЙ ДВОРИК

ТРЕБУЮТСЯ
- ПЕКАРИ
- ПОВАРА

ХОЛОДНОГО И ГОРЯЧЕГО ЦЕХА

Мы предлагаем: достойную зарплату и соблюдение ТК РФ.
8-963-771-94-49

УК ООО «ЖК» СРОЧНО ТРЕБУЕТСЯ

ИНЖЕНЕР-СТРОИТЕЛЬ

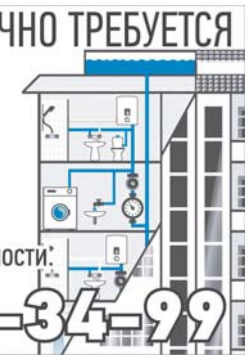

с опытом работы, з/п по договоренности.
8-968-439-34-99

КОНДИТЕРСКОЙ Сладкий орешек ФАБРИКЕ

ТРЕБУЮТСЯ

ОПЕРАТОР АВТОМАТИЧЕСКИХ И ПОЛУАВТОМАТИЧЕСКИХ СТАНКОВ И УСТАНОВОК
Техническое образование и опыт работы по наладке производственного оборудования от 1 года обязателен. Сменный график работы.
зарплата от 80 000 руб.

ОПЕРАТОР ПРОИЗВОДСТВЕННОГО УЧАСТКА
(можно без опыта работы, график сменный)
зарплата от 50 000 руб.

СЛЕСАРЬ-РЕМОНТНИК
зарплата 54 000 руб., пятидневная рабочая неделя (выходные суббота и воскресенье)

МЫ ПРЕДЛАГАЕМ:
Стабильную зарплату. Бесплатное питание. Сменный график работы (дневные и ночные смены). Оформление по ТК РФ.
ДОСТАВКА ИЗ:
г. Солнечногорск, г. Клин, г. Высоковск
Собеседования проводятся Пн-Пт с 07:00 до 11:00
НАШ АДРЕС: г.о.Солнечногорск, д.Мелечкино, стр.123

Запись по телефонам: 8 985 881 71 83 8 495 228-01-42

В КАФЕ - ОТЕЛЬ «КАЮТ КОМПАНИЯ»

ТРЕБУЮТСЯ

АДМИНИСТРАТОР В ГОСТИНИЦУ
ОФИЦИАНТЫ В КАФЕ
ОТСУТСТВУЮТ ВОЗРАСТНЫЕ ОГРАНИЧЕНИЯ
8(903)523-86-16

ТРЕБУЕТСЯ

ДВОРНИК (в УК)

4-х часовой раб. день
З/п 20 000 руб.
Клин, ул. Победы, влд. 26
8-965-368-36-29
8-917-504-07-48

В СТОЛОВУЮ

СРОЧНО ТРЕБУЕТСЯ ПОСУДОМОЙЩИЦА

8-926-150-29-67

ХЛЕБНЫЙ ДВОРИК

ТРЕБУЕТСЯ ПОВАР-УНИВЕРСАЛ В СТОЛОВУЮ

Мы предлагаем: достойную зарплату и соблюдение ТК РФ.
8-963-771-94-49

Anker INDUSTRIAL GROUP | Современное производственное предприятие

ПРИГЛАШАЕТ НА РАБОТУ СОТРУДНИКОВ:

- **МАСТЕР СМЕНЫ** (З/П 100 000 РУБ)
- **СТОЛЯР-СТАНОЧНИК** (З/П 80 000 РУБ)
- **ШЛИФОВЩИК ПО ДЕРЕВУ** (З/П 80 000 РУБ)
- **КОНТРОЛЕР ОТК** (З/П 80 000 РУБ)
- **РАБОТНИК СТОЛОВОЙ** (З/П 55 000 РУБ)
- **ОПЕРАТОР ЧПУ** (З/П 80 000 РУБ)
- **СЛЕСАРЬ-МЕХАНИК** (З/П 80 000 РУБ)
- **СЛЕСАРЬ-САНТЕХНИК** (З/П 63 000 РУБ)
- **ГРУЗЧИК** (З/П 50 000 РУБ)
- **УБОРЩИК** ПРОИЗВОДСТВЕННЫХ И СЛУЖЕБНЫХ ПОМЕЩЕНИЙ (З/П 50 000 РУБ)

Стабильная заработная плата | Оформление по ТК РФ | Корпоративный транспорт | Льготное питание

8(915)463-90-68 / 8(985)166-35-15 / 8(985)510-37-79

С НАМИ НАДЕЖНО И СТАБИЛЬНО!

Служба информации:
Тел.: 8 /49624/ 2-70-15
E-mail: nedelka-klin@nedelka-klin.ru
№14 (1004) 20 апреля 2023г.
nedelka-klin.ru

НЕДВИЖИМОСТЬ

• АН «ЗЕЛЕНЫЙ ГОРОД». Покупка. Продажа. Участки. Дома. Дачи. Квартиры. Комнаты. т. 8-499-490-47-01
• СРОЧНЫЙ выкуп вашей квартиры комнаты участка дома дачи 8-499-490-47-01

НЕДВИЖИМОСТЬ КУПЛЮ

• ДАЧУ 8-962-904-16-52
• ДОМ или часть дома, можно ветхий 8-962-904-16-52
• ДОМ, дачу, участок, т.8-499-490-47-01
• КВАРТИРУ, комнату, т.8-499-490-47-01
• УЧАСТОК 8-962-904-16-52

УСЛУГИ СТРОИТЕЛЬСТВО

• БРИГАДА. Ремонт старых и новых домов. Пенсионерам скидка 30%. 8-906-059-40-02 Владимир
• КРЫШИ любой сложности утепление сайдинг заборы доставка материалов, замер и расчет 8-903-748-44-63
• ПЕСОК ПГС, торф, навоз, земля - КАМАЗ, ЗИЛ,Юрий, т, 8-903-297-70-81
• САЙДИНГ утепление, водосток, замер, доставка, 8903-748-44-63
• СТРОИМ дома бани сайдинг любой сложности фундаменты заборы кирпичная кладка отделка любой сложности весь спектр услуг 8-903-288-65-37
• ТОРФ навоз, земля - ЗИЛ, КАМАЗ Александр, т, 8-905-761-85-85

РАБОТА ТРЕБУЮТСЯ

ОБТЯЖЧИКИ на двери
т. 8-916-653-95-99

ОХРАННИКИ
и сотрудники ГБР
т. 8909-971-10-17,
8903-172-91-53

• РАЗНОРАБОЧИЙ на базу отдыха с проживанием. Без в/п тел. 8-926-870-70-26

СВАРЩИКИ на двери,
т. 8-916-653-95-99

• УБОРЩИЦА на базу отдыха с проживанием без в/п тел. 8-926-889-81-77
• УБОРЩИЦЫ. г. Клин. З/п 26500р. График 2/2. 89055331372

КУПЛЮ РАЗНОЕ

• КУПЛЮ старинные: иконы и картины от 60 тыс. руб., книги до 1940г., статуэтки, столовое серебро, сервизы, золотые монеты, буддийские фигуры, знаки, самовары, колокольчики, старинные ювелирные украшения, Тел.8-920-075-40-40

ПРОДАМ РАЗНОЕ

• ДРОВА березовые, колотые, т. 8-967-108-00-75
• Дрова колотые т. 8-906-036-04-88
• КОЛЯСКУ - люльку эксп. 1 раз цвет бордо пр-во Польша ц. 15000р. 8905-264-72-80

УСЛУГИ РАЗНОЕ

ГРУЗОПЕРЕВОЗКИ 24 часа, кроме понедельника
т. 8(977)264-87-39.
Александр.

• МАСТЕРСКАЯ ПО ремонту холодильников т.8-903-522-69-60
• ПИЛИМ деревья любой сложности, удаляем пни. 8-916-556-56-49
• РЕМОНТ и установка стиральных и посудомоечных машин 8-985-251-05-73
• РЕМОНТ холодильников и стиральных машин на дому. Гарантия. Выезд по району, 8906-550-0612
• РЕМОНТ холодильников, морозильных камер, витринных ларей. 8-977-513-1140 Андрей
• УНИЧТОЖЕНИЕ тараканов, клопов 89253563307

ВСЕ ЧАСТНЫЕ ОБЪЯВЛЕНИЯ
ВЫ МОЖЕТЕ ПОДАТЬ
В НАШЕМ ОФИСЕ ПО АДРЕСУ:
ул. Лавровская дорога, дом 27б

АВТОКРАНЫ
до 31 метра
АВТОВЫШКА
до 22 метров
8-910-453-06-94

ВСЕ ЧАСТНЫЕ ОБЪЯВЛЕНИЯ
ВЫ МОЖЕТЕ ПОДАТЬ
В НАШЕМ ОФИСЕ ПО АДРЕСУ:
ул. Лавровская дорога, дом 27б

ПРОДАМ
новые автошины грузовые
размер 7.50 R15
8(977)264-87-39

РЕКЛАМА
НА ДОРОЖНОМ РАДИО
2-70-15
КЛИН ДОРОЖНОЕ 90.6 РАДИО
ВМЕСТЕ В ПУТИ! 90.6 FM
DOROGNOE.RU
12+

!! ВНИМАНИЕ !!
В НАШЕЙ ГАЗЕТЕ
НОВАЯ УСЛУГА
Подать строчное объявление
теперь можно сообщением на WhatsApp
8(968)406-83-51

ПОЛИГРАФИЯ •• ВИЗИТКИ • БУКЛ
СТОВКИ •• КАЛЕНДАРИ • СТИКЕРЫ
ВИЗИТКИ •• БУКЛЕТЫ •• ПОЛИГРАФ
КАЛЕНДАРИ • 8(49624)2-70-15 •
СТИКЕРЫ • ЛИСТОВКИ •• ПЛАКАТЫ
8(49624)2-70-15 • ЛОГОТИПЫ

МЫ ДЕЛАЕМ РЕКЛАМУ
г.Клин
Лавровская дорога, д27б
8/49624/2-70-15

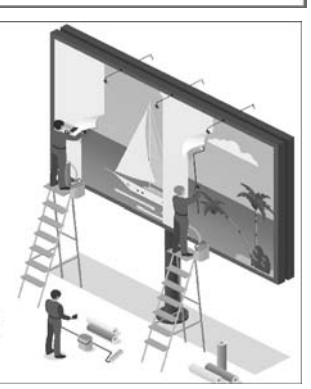

НАРУЖНАЯ РЕКЛАМА
ВЫВЕСКИ ФАСАДНЫЕ
ТАБЛИЧКИ
ПИЛОНЫ
ШТЕНДЕРЫ
НАКЛЕЙКИ НА АВТО
8(49624)2-70-15
г. Клин
ул. Лавровская дорога, д. 27б

Клинская городская прокуратура

В МОСКОВСКОЙ ОБЛАСТИ УТВЕРЖДЕН ПОРЯДОК ОКАЗАНИЯ МАТЕРИАЛЬНОЙ ПОМОЩИ ГРАЖДАНАМ, НАХОДЯЩИМСЯ В ТРУДНОЙ ЖИЗНЕННОЙ СИТУАЦИИ

Постановлением Правительства МО от 03.03.2023 № 93-ПП/5 утвержден Порядок оказания материальной помощи гражданам, находящимся в трудной жизненной ситуации и имеющим место жительства в Московской области, в 2023 году.

Получателями материальной помощи являются одинокие граждане и семьи, попавшие в трудную жизненную ситуацию и имеющие место жительства в Московской области. Под трудной жизненной ситуацией понимается ситуация, объективно нарушающая жизнедеятельность гражданина (в том числе инвалидность, неспособность к самообслуживанию в связи с преклонным возрастом, болезнью, сиротство, безнадзорность, безработица, одиночество), которую он не может преодолеть самостоятельно.

Одиноко проживающий гражданин - это лицо, являющееся гражданином Российской Федерации, имеющее место жительства в Московской области, самостоятельно ведущее домашнее хозяйство, не имеющее других родственников, зарегистрированных совместно с ним по месту жительства. Семья - лица, связанные родством, свойством (супруги, их дети и родители, усыновители и усыновленные, братья и сестры, пасынки и падчерицы), являющиеся гражданами Российской Федерации, имеющие место жительства в Московской области, совместно проживающие и ведущие совместное хозяйство.

Материальная помощь оказывается единовременно в размере, не превышающем 50 000 рублей на человека, на основании личного заявления гражданина или одного из членов семьи об оказании материальной помощи, поступившего от депутата Московской областной Думы по избирательному округу заявителя в территориальное структурное подразделение Министерства социального развития Московской области по месту жительства заявителя, при наличии средств в бюджете Московской области на оказание материальной помощи гражданам.

Решение о предоставлении материальной помощи либо об отказе в предоставлении материальной помощи принимается в течение 15 рабочих дней со дня регистрации заявления в территориальном подразделении Министерства. Выплата материальной помощи осуществляется через кредитную организацию не позднее 20 рабочих дней со дня принятия Комиссией решения о предоставлении материальной помощи. Выплата материальной помощи осуществляется государственным казенным учреждением Московской области «Единый выплатной центр Министерства социального развития Московской области».

Городской прокурор И.Г. Чакин

ОГИБДД

УРОКИ БЕЗОПАСНОСТИ В «СНЕЖИНКЕ»

В городском округе Клин сотрудники Госавтоинспекции провели практическое занятие с дошкольниками детского сада «Снежинка».

Сотрудники Госавтоинспекции провели для дошкольников занятие по правилам безопасного поведения на дороге на обучающей площадке образовательной организации. В начале урока сотрудники полиции напомнили ребятам Правила дорожного движения, которым должны следовать пешеходы, рассказали, где и как переходить проезжую часть, повторили с детьми значения сигналов светофоров, разметки и дорожных знаков.

Затем в рамках практической части урока дети вместе с сотрудниками полиции разобрали различные ситуации, которые могут им встретиться на дороге, отработали алгоритмы безопасного пересечения проезжей части по регулируемым и нерегулируемым пешеходным переходам. Полицейские объяснили ребятам, что перед тем, как вступить на дорогу, необходимо убедиться, что транспортные средства остановились, а водители видят и пропускают их. В ходе урока пристальное внимание ребят обращено на то, что средства индивидуальной мобильности предназначены для личного активного отдыха вне проезжей части дорог и рекомендовали использовать их на закрытых площадках, стадионах или парках, куда ограничен въезд автотранспорта. И, даже на таких территориях кататься нужно, не создавая помех другим людям, во время движения не пользоваться мобильными телефонами или другими гаджетами, сохранять безопасную скорость, останавливаться плавно, соблюдать безопасную дистанцию до людей и любых объектов, во избежание возникновения опасных ситуаций с получением травм.

После практического занятия сотрудники Госавтоинспекции продемонстрировали патрульную машину и вручили памятки по правилам дорожного движения, дети поблагодарили сотрудников за познавательную и интересную беседу.

В Г.О. КЛИН ОТРЕМОНТИРОВАЛИ ОФИС ВРАЧА ОБЩЕЙ ПРАКТИКИ В СЕЛЕ ВОЗДВИЖЕНСКОЕ

В городском округе Клин завершился ремонт офиса врача общей практики, расположенного в селе Воздвиженское. В здании, построенном более 20 лет назад, заменили кровлю, выполнили внутреннюю отделку в едином стиле, установили новую мебель. Для маленьких пациентов оборудовали зону отдыха.

– В этом офисе врача общей практике получают медицинскую помощь более 2 000 человек, в том числе 300 детей. Это жители не только села Воздвиженское, но и соседних деревень. Благодаря проведенному ремонту, теперь здесь созданы более комфортные условия и для пациентов, и для медицинских работников. На проведение работ было направлено более 8 млн рублей, - рассказала главный врач Клинской областной больницы Ольга Стебловская.

В офисе врача общей практики в селе Воздвиженское ведут приём врач, фельдшер и 2 медсестры.

Записаться на прием к специалисту можно по тел. 122, через региональный портал Госуслуг, инфомат в поликлинике, а также через чат-бот Денис в Telegram.

Служба информации:
Тел.: 8 /49624/ 2-70-15
E-mail: nedelka-klin@nedelka-klin.ru
№14 (1004) 20 апреля 2023г.
nedelka-klin.ru

ВРАЧИ РЕКОМЕНДУЮТ

ТОП-5 СОВЕТОВ ДЛЯ ЗДОРОВЬЯ СЕРДЦА И СОСУДОВ

Здоровье сердечно-сосудистой системы — основа хорошего самочувствия, а также один из ключевых факторов, влияющих на продолжительность и качество жизни человека. Беречь сердце и сосуды нужно смолоду, придерживаясь экспертных советов по профилактике развития кардиологических проблем. Советы для здоровья сердца и сосудов дает врач-кардиолог Сергей Жуков.

1. ОБОГАЩЕНИЕ РАЦИОНА «ПОЛЕЗНЫМИ» ЖИРАМИ

Для хорошей работы организм человека нуждается не только в белках, но еще в углеводах и жирах. Однако жиры бывают разными. Принято выделять «полезные» и «вредные» жиры, злоупотребляя которыми мы рискуем получить сердечно-сосудистую патологию.

«Вредные» жиры — это трансжиры, полученные в ходе применения искусственно синтезированных масел, которые часто применяются при изготовлении снэков, полуфабрикатной выпечки и некачественного фаст-фуда. В таких продуктах питания содержится тот самый «плохой» холестерин, который может закупорить сосуды и нарушить качественный кровоток во всем теле.

«Полезные» жиры — это, например, Омега-3, высокое содержание которого отмечается в орехах и морской рыбе. Обогащение рациона такими жирами позволяет укрепить мышечную ткань, включая мускулатуру сердца.

2. ПОДДЕРЖКА ВИТАМИННО-МИНЕРАЛЬНОГО БАЛАНСА

Проконтролировать какие жиры поступают в организм с пищей — хорошо, но недостаточно. Важно также обеспечить сбалансированное питание, при котором в рационе будут содержаться все необходимые витамины, минералы и прочие, необходимые компоненты.

Самыми важными нутриентами для качественной работы сосудов и сердца являются:

- витамин А, содержащийся в печени и рыбьем жире, молоке и яйцах;
- витамин В, содержащийся в зерновых ростках, цветной и белокочанной капусте;
- витамин F, содержащийся в растительных маслах, жирной и полужирной морской рыбе;
- витамин К, содержащийся в печени, крупах и бобовых;
- витамин Р, содержащийся в гречке, цитрусовых и красном перце;
- витамин С, содержащийся в болгарском перце, шиповнике и ананасах;
- витамин Е, содержащийся в говядине, злаках и отрубях, спарже и сельдерее;
- кальций, содержащийся в молочных продуктах, орехах и сухофруктах, а также в консервированной морской рыбе;
- калий, содержащийся в бананах, авокадо и тыквенных семечках;
- магний, содержащийся в какао, зеленом горошке и отрубях.

3. КОНТРОЛЬ МАССЫ ТЕЛА

Лишний вес не приносит пользы ни одной системе нашего организма, в том числе сердечно-сосудистой. Более того, он несет реальную опасность, потому как оказывает лишнюю нагрузку на стенки сосудов и провоцирует утяжеление нагрузки на сердечную мышцу.

Особенно опасно висцеральное ожирение, при котором во внутрибрюшном пространстве может образовываться до 30 биологических веществ, способных спровоцировать развитие повышенных рисков тромбообразования.

4. ПОДДЕРЖКА ДВИГАТЕЛЬНОЙ АКТИВНОСТИ

Среди специалистов принято считать, что здоровье сердца напрямую зависит от его натренированности, реализовать которую можно только с помощью активного образа жизни.

Чтобы иметь хорошее самочувствие и предотвратить кардиологические проблемы, важно уделять достаточное количество времени физическим нагрузкам, что предполагает ежедневные небольшие кардио-нагрузки длительностью от 20 минут.

Лучшими видами спорта для поддержки здоровья всех систем организма принято считать такие активности, как:

- пешая ходьба в быстром темпе;
- бег трусцой;
- езда на велосипеде;
- занятие плаванием;
- танцы.

Вне зависимости от выбранного вида активности, важно помнить о предельно допустимых показателях сердцебиения. Рассчитать их можно по формуле: 220 — возраст

Эффективность от организованной тренировки будет только в том случае, если пульс будет находиться на уровне 50%, максимум 75% от предельного значения.

5. ОТКАЗ ОТ КУРЕНИЯ, ВКЛЮЧАЯ ПАССИВНОЕ

Согласно данным Всемирной организации здравоохранения (ВОЗ), регулярный контакт с табачным дымом, причем как прямой, так и пассивный, неизбежно приводит к росту риска развития болезней сердечно-сосудистой системы.

Откажитесь от этой пагубной привычки и не находитесь в относительной близости с теми, кто осознанно выбрал губить свое здоровье никотином и содержащимися в табачных изделиях смолами.

В числе полезных привычек, которые помогут сохранить здоровое сердце и сосуды можно выделить такие мероприятия, как:

- ежедневная физическая нагрузка, желательно кардио по 20 минут в день или не менее 150 минут в неделю;
- отказ от вредных привычек, включая курение, распитие спиртного и потребление большого количества трансгенных жиров, соленой и сладкой пищи;
- постоянное соблюдение белков, жиров и углеводов в рационе питания, а также контроль оптимальной калорийности пищи;
- соблюдение нормированного рабочего дня.

Отдельно стоит сказать про важность сокращения психоэмоциональной нагрузки, отстраненность от стрессовых ситуаций и решение вопроса по нормализации сна, что позволяет восстанавливать сердечный ритм, поддерживать уровень артериального давления и осуществлять качественную перезагрузку нервной системы.

Хотите быть здоровыми и не иметь проблем со здоровьем сердца и сосудов? Тогда уделяйте достаточное количество внимания формированию полезных привычек, следите за качеством питания и ведите активный образ жизни заблаговременно до появления кардиологических проблем.

Помните, что лучшее лечение — это профилактика. Гораздо легче предотвратить появление проблемы, чем устранять ее и потом восстанавливать состояние организма.

Будьте здоровы!

***Важно! Информация предоставлена в справочных целях.
О противопоказаниях и побочных действиях спрашивайте у специалиста и ни при каких обстоятельствах не занимайтесь самолечением. При первых признаках заболевания обратитесь к врачу.***

СОЛНЕЧНОГОРСКИЕ ВРАЧИ СПАСЛИ 49-ЛЕТНЕГО МУЖЧИНУ С НОЖЕВЫМ РАНЕНИЕМ СЕРДЦА

В Солнечногорскую больницу поступил 49-летний мужчина с ножевым ранением сердца. Состояние пациента на момент поступления было тяжёлое. В срочном порядке врачи приняли решение о проведении экстренной операции.

– Также во время операции было выявлено повреждение перикарда – защитной капсулы сердца, из которой было откачено 300 мл крови. Кроме того, рана была обнаружена в проекции левого предсердия. Общая кровопотеря составила около 1 литра. Мы провели операцию, остановили кровотечение и ушили раны, – рассказал врач-хирург Солнечногорской больницы Михаил Строителев.

На данный момент мужчина чувствует себя хорошо и уже выписан.

ТАЛДОМСКИЕ ВРАЧИ СПАСЛИ МУЖЧИНУ С 7 ПУЛЕВЫМИ РАНЕНИЯМИ

В Талдомскую больницу бригадой скорой помощи был доставлен 57-летний мужчина в тяжелом состоянии. Как выяснилось, в результате ссоры ему были нанесены выстрелы в упор из травматического оружия и нанесено 7 пулевых ранений. После проведенного обследования врачи диагностировали мужчине повреждение брюшной полости и печени. Также у пациента наблюдались раны мягких тканей грудной клетки, передней брюшной стенки, паховой области, бедра и кисти.

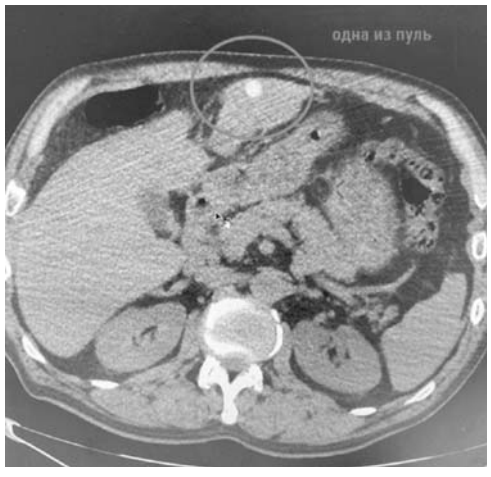

– В экстренном порядке мы провели оперативное вмешательство, в ходе которого удалили 7 пуль, затем провели обработку ран. Ситуация осложнялась массивным внутрибрюшным кровотечением. Для его остановки хирурги провели резекцию нежизнеспособных тканей печени. Общая кровопотеря составила 1 литр. В настоящее время жизни и здоровью пациента ничего не угрожает. Операция прошла успешно и заняла 2 часа, – рассказал врач-хирург Талдомской больницы Игорь Игнатчик.

На данный момент мужчина чувствует себя хорошо и уже выписан домой.

ВРАЧИ ВОЛОКОЛАМСКОЙ БОЛЬНИЦЫ ПРООПЕРИРОВАЛИ 66-ЛЕТНЮЮ ЖЕНЩИНУ С ПЕРЕЛОМАМИ ИЗ-ЗА ПАДЕНИЯ НА ВЫТЯНУТЫЕ РУКИ

В Волоколамскую больницу поступила 66-летняя женщина с подозрением на переломы обеих рук. Как выяснилось, она поскользнулась на улице и упав, на вытянутые руки, повредила конечности. После проведённого обследования врачи диагностировали пациентке закрытый оскольчатый перелом лучевой кости со смещением костных отломков левой и правой рук. Врачи приняли решение об экстренной операции по восстановлению функций рук.

– Мы провели металлоостеосинтез лучевых костей, то есть соединили костные отломки и зафиксировали их металлическими конструкциями. Операция прошла успешно и заняла 1,5 часа. После оперативного вмешательства пациентке был назначен курс реабилитации в условиях стационара, по результатам которого подвижность рук была полностью восстановлена, – рассказала главный врач Волоколамской больницы Анжела Магомедова.

На данный момент женщина чувствует себя хорошо и уже выписана на амбулаторное лечение.

В ДМИТРОВЕ ЗАВЕРШИЛСЯ РЕМОНТ В ДЕТСКОЙ КОНСУЛЬТАЦИИ В СИНЬКОВО

В Дмитровском городском округе завершился ремонт в детской консультации Синьковской поликлиники. В помещениях выполнили внутреннюю отделку в единой цветовой гамме, установили новую мебель и удобную навигацию. Также установили новые двери и сантехнику.

– Для нас важно, чтобы врачи работали, а пациенты получали медицинскую помощь в комфортных условиях, ведь к детской консультации прикреплены почти 5 000 детей. А в день врачи принимают порядка маленьких пациентов. На проведение работ было направлено более 4 млн рублей, – рассказал главный врач Дмитровской больницы Александр Авакян.

На время ремонта прием пациентов не приостанавливался.

Служба информации:
Тел.: 8 /49624/ 2-70-15
E-mail: nedelka-klin@nedelka-klin.ru
№14 (1004) 20 апреля 2023г.
nedelka-klin.ru

РАЙСКИЕ МЕСТА

На платформе ударил колокол и сразу же пассажиры поспешили из привокзального ресторана в ожидавший их поезд. Последними показались в дверях два невысоких господина. Их роднили не только схожие фигуры, но и начищенная обувь, отглаженная одежда и даже серые цилиндры, ловко сидящие на головах.

Войдя в купе, мужчины не спеша сняли головные уборы, сбросили верхние накидки и вышли подышать в коридор. Поезд дернулся, стал медленно набирать скорость, оставляя позади себя и сам вокзал, и крытый мост, и маленькую часовню, прижавшуюся к скромной площади со своими лоточниками, возчиками и лошадями.

В проходе вагона было пусто. Под стук колес набирающего ход поезда друзья, разомлевшие от сытного обеда, уткнулись в окно.

– А что, Эдуард Францевич, неплохо мы сегодня откушали, и готовят вроде прилично. Люблю я такие провинциальные заведения: чисто и, знаете, как-то в них обходительно, уютно. Вы не находите, что такая обстановка располагает к чему-то домашнему, семейному, – обратился один из них к своему товарищу.

– Ну, это вы, Петр Иванович, сильно преувеличиваете. Нас с вами, голубчик, как путешественников, постоянно бросает то в жар, то в холод. Обыкновенный вокзал, как и везде. Нет уж, провинция это вам не столица, от нее никуда не денешься. Посмотрите в окно, и городишка-то не видать – уже проскочили. И опять только деревца, кустики, деревеньки. Ничего интересного, серовато вокруг. Подмосковье это вам, батенька, не Европа. Возьмите Италию, вот где райские места. Не случайно наш брат-музыкант любит бывать там, да и художников оттуда не вытащишь. Какая природа, простор, какое разнообразие красок! Вот где только и работать. Да и отдыхать недурно.

– Это еще как сказать, – отвечал Петр Иванович. – Уж, кому, как не вам, знать Петра Ильича. Так вот, уважаемый коллега, к вашему сведению, он страшно обожает именно эти места и сейчас находится здесь. Посмотрите внимательно в окно: видите вдалеке вон ту церквушку? Это как раз то самое Фроловское, где и находится усадьба, которую с большим удовольствием арендует наш любимый композитор. Давно собираюсь здесь побывать, да в издательстве дел невпроворот. Интересно, над чем работает сейчас Петр Ильич? Раньше, находясь в первопрестольной, он иногда заглядывал ко мне. Я ему даже комнатенку в доме выделил, а теперь ему некогда, чуть что, сразу в свое Фроловское уезжает. По приезду в Москву надо бы послать ему письмецо.

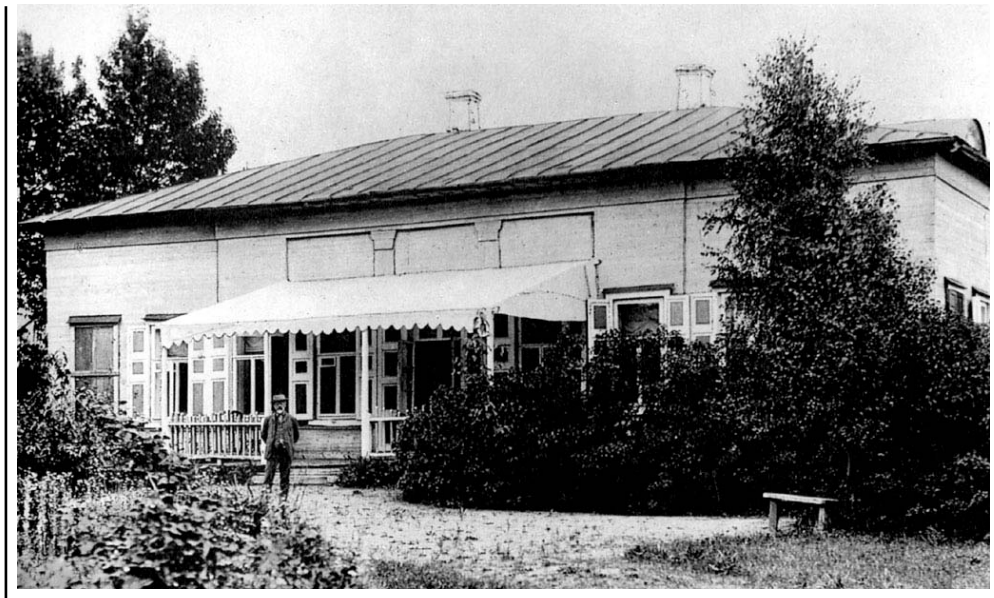

Недели через две слуга доставил из Клина письмо во Фроловское. Прочитав его, Петр Ильич улыбнулся.

– Надо же, может, это и был тот самый поезд, который я тогда и заприметил от храма. Впрочем, сколько их проносится по железной дороге, не сосчитать. Пойду я лучше, Алеша, прогуляюсь, – обратился он к слуге, ожидавшему от него указаний.

Через полчаса композитор уже шагал по лесной тропе, направляясь к церкви. Петр Ильич не торопился, он любил один бывать на природе. И в этот раз, сделав небольшой крюк, спустился в Никитский овраг, где бойкий ручей своим журчанием напомнил ему о весне, которая уже вступила в свои права.

«Как же хорошо кругом,- думал Петр Ильич. – У ручья еще лежит немного снега, а дальше уже зеленеет травка. А какая пышная верба – сегодня же вербное воскресение. Вон как звонят колокола!».

Он устремился к церкви. Туда же на службу спешили крестьяне с окрестных деревень. При встрече они приветствовали композитора веточками распустившейся вербы. И это сразу же напомнило Петру Ильичу картины его далекого детства, его родной Воткинск. Он вспомнил, как в конце страстной недели в гостиную всегда вносили окрашенные яйца и сдобные куличи. Как же он любил тот момент, когда всей семьей они ехали к храму на пасхальную всенощную, а потом в толпе, вместе со всем народом, совершали крестный ход вокруг церкви.

«Что-то и здесь связано с тем далеким, милым прошлым. Ну, разве это можно прочувствовать в Европе, – продолжал он рассуждать. – Это я ощущал всегда. Писал об этом и Надежде Филаретовне из Италии. И, кажется, сообщал ей о своих впечатлениях после посещения главного римского храма; как утром мы ходили в Собор Петра и слышали торжественную мессу. Что за колоссальное величие – тот собор!.. Священники с дарами беспрестанно переходили по разным направлениям. Но я все-таки во много раз больше люблю нашу православную литургию, где все присутствующие в храме видят и слышат одно и то же, где весь приход стоит, а не снует из угла в угол. Это менее живописно, но трогательно и торжественно».

Часа через два чуть уставший и растроганный службой Петр Ильич возвращался домой. Увидев вдали смешные маленькие вагончики пыхтящего по железной дороге поезда, он снова вспомнил о полученном утром письме.

«Да, тысячу раз прав Петр Иванович, я могу жить только в России, и это Фроловское порой кажется мне раем небесным и выстрадано всей моей жизнью. Я хочу любить Бога всегда: и тогда, когда Он посылает мне счастье, и когда наступят испытания, ибо только в небесах может быть то царство вечного счастья, к которому мы тщетно стремимся на земле. Наступит час, когда разрешатся все недоступные нашему уму тайны, и когда мы поймем, почему Бог находит нужным посылать нам испытания».

Владимир Тасин

НАША СПРАВКА:

Весной 1888 года Чайковский, уединению которого летом мешали многочисленные дачники, снял себе «новое убежище… опять около Клина, но в местности гораздо более живописной и красивой, чем Майданово. Притом же там всего один дом, одна усадьба, и я не буду видеть ненавистных дачников, гуляющих под моими окнами, как это было в Майданове. Называется это место селом Фроловским». Стоявший особняком дом, обставленный старинной мебелью, прекрасный вид на широкие дали и запущенный сад, переходящий в лес, оказались по сердцу композитору: «Я совершенно влюблён во Фроловское. Вся здешняя местность кажется мне раем небесным». Из Фроловского Чайковский ездил ещё в одну расположенную недалеко от Клина усадьбу – Спас-Коркодино, в гости к её владельцу С. И. Фонвизину, женатому на племяннице Софьи Андреевны Толстой – Вере Петровне Берс.

Во Фроловском Чайковский написал увертюру «Гамлет», Пятую симфонию, балет «Спящая красавица», оперу «Пиковая дама». К огорчению Чайковского, окружающий усадьбу лес, принадлежавший её хозяйке Л. А. Паниной, которая постоянно жила в Бессарабии, постепенно начал вырубаться. Дом ветшал и требовал средств на ремонт. С Фроловским пришлось расстаться. В мае 1891 года композитор вернулся в Майданово, где прожил ровно год и где в этот период были написаны опера «Иоланта» и балет «Щелкунчик».

ДАЙДЖЕСТ

НОВОСТИ СПОРТА КОРОТКОЙ СТРОКОЙ

16 апреля в 1/8 финала Лиги Подмосковья по любительскому футболу 8 на 8 «Олимп» (Клин) проиграл команде «У Палыча» (Щелково) и выбыл из розыгрыша.

Чемпионом Клина по блицу стал шахматист Сергей Крылышкин, второе место занял Владимир Калимулин, третье – Андрей Данченко. Первенство проходило в шахматно-шашечном клубе 16 апреля.

12 апреля в Щелкове прошли соревнования Московской области по фигурному катанию на коньках среди спортсменов 6-17 лет. Анфиса Горбачева, выступающая по 3-му юношескому разряду, заняла 1 место, набрав за прокат произвольной программы 16,51 балла.

С 13 по 15 апреля в Твери проводились областные соревнования по шорт-треку на отдельных дистанциях и эстафетах. В составе подмосковной сборной выступили 30 воспитанников школы олимпийского резерва «Клин Спортивный». Призерами в разных видах программы стали: Алиса Бурыка, Полина Шмитова, Милена Акопян, Арсений Гиричев, Константин Шапран, Кирилл Панин, Маргарита Черепнина, Елизавета Беспалова, Валерия Стиплина, Алиса Спиридонова, Алимардон Махмудов, Глеб Недосенко, Матвей Захаров, Иван Киприн.

ФУТБОЛ

ДЕБЮТИРОВАЛИ, УДИВИЛИ, ПОРАДОВАЛИ!

После победы в Красногорске /фото vk.com/fchimikjunior

Дебютный матч «Химика Юниора» в нынешнем сезоне получился феерическим. В соперники по Кубку клинчанам достался прошлогодний чемпион Московской области. Тем удивительнее итоговый результат.

16 апреля. 1/8 Кубка МО. «Зоркий-М» (Красногорск) – «Химик Юниор» 3:3 (0:2), 1:3 – по пенальти

0:1 – Пастушок (2), 0:2 – Дударев (21, с пенальти), 1:2 – (56, с пенальти), 2:2 – (57), 2:3 – Дударев (68, с пенальти), 3:3 – (69)

Послематчевые пенальти реализовали: Дударев, Рязанов, Лыжников; не реализовали: Мартиросян (вратарь), Пикалов (вратарь).

Иногда бывает так, что мячей в матче футболисты забивают больше, чем создают голевых моментов. Это был как раз такой случай. Уже на 2-й минуте гости подали угловой и Пастушок, выиграв борьбу в воздухе, поразил ворота. Далее вратарь красногорцев, выбивая мяч рукой, нанес удар Дудареву в голову. Капитан «Химика Юниора» пару минут приходил в себя, а после четко реализовал пенальти. По большему счету хозяева до перерыва неразрешимых проблем обороне клинчан не создали. Зато во втором тайме внезапно забили дублетом: с пенальти и с игры. Казалось, сейчас красногорцы «задавят» дерзкого дебютанта. Но не тут-то было. Рязанова прихватили рукой в штрафной площади, и судья опять указал на «точку». Дударев на этот раз пробил рискованно, однако мяч от штанги нырнул в сетку. Хозяевам все-таки удалось сравнять счет. Играть оставалось более 20 минут. За это время «Зоркий-М» так и не смог существенно изменить ход встречи. Ничья стала закономерным итогом. Тон в серии пенальти задал тот же Дударев, реализовавший третий одиннадцатиметровый за вечер. А потом настал звездный час голкипера «Химика Юниора» Артема Сизова. Он парировал два удара подряд, чем изрядно напугал третьего бьющего, зарядившего в перекладину. Победу вместе с командой разделили около десятка клинских болельщиков, приехавших на матч. Начало положено. Ждем продолжения!

ХОККЕЙ

ПЕРВЫЙ МАТЧ ЗА «ЗУБОВЫМ»

14 апреля в Ледовом дворце имени Харламова состоялся первый финальный матч первенства Клина между командами «Зубово» и «Ледовый».

Игра держала в напряжении многочисленных зрителей от стартового вбрасывания до финальной сирены. На 7-й минуте хоккеисты «Зубова», реализуют большинство, забросив шайбу с добивания. На 13-й минуте отличные индивидуальные действия игрока «Ледового» приводят к ответному голу. На 24-й минуте хозяева арены проводят классную комбинацию и красиво ее завершают. На 30-й минуте «Зубово» вновь здорово разыгрывает «лишнего». Нападающий с пятака в одно касание переправляет шайбу в ворота. На 40-й минуте «Зубово» вырывается вперед – 3:2. Гол стал плодом незаурядного мастерства нападающего этой команды. Однако на 46-й минуте выход один на один форварда «Ледового» опять приводит к равенству в счете - 3:3. Концовка матча протекает в обоюдоострых атаках, но здорово действуют вратари. Для выявления победителя назначается серия буллитов. И здесь удача поворачивается лицом к зубовским хоккеистам. Они забрасывают две шайбы, в то время, как соперник только одну. «Зубово» повело в финальном противостоянии – 1:0, но еще будет ответный матч, который и определит чемпиона Клина сезона 2022-2023 годов. Игра состоится 21 апреля в 20:00.

Александр Ушаков,
президент ЛХК «Зубово»:

– Это был настоящий финал. Тяжелая игра. Достойный соперник. Никого выделить в составе «Зубова» не могу. Вся команда сыграла отлично. Все самоотверженно боролись. Отработали и в защите, и в нападении. Только чуть дисциплина подвела, зарабатывали ненужные удаления. Голы забивали и коллективными действиями, и было художество Александра Блохина, когда он накручивал по несколько соперников. При счете 2:2 гол такой важный забил. Настрой у нас на ответный матч запредельный.

Павел Черепанов,
вратарь команды «Зубово»:

– Для «Зубова» удачно сложилась игра. Моментами тяжело было, особенно когда у нас удалялись игроки. Приходилось подолгу держать концентрацию на шайбе. Игра была равной, думаю, никто психологического преимущества не имел. Ну, а буллиты – это лотерея. Все соперники по первенству сильны. Мы в финале не являлись фаворитами, поскольку в «регулярке» заняли место ниже, чем «Ледовый». Поэтому очень рады победе.

ТРЕЙЛРАННИНГ

ПОБЕДА КЛИНЧАНИНА

В Пятигорске состоялся трейловый фестиваль «Бештаугорский крест» - это два дня забегов по всем вершинам Бештау.

На маршруте «Бештаугорский Траверс», который проходит через Козьи Скалы, Большой и Малый Тау и имеет протяженность 14,5 км с набором высоты более 1100 м, абсолютным победителем стал представитель команды «Клин Multisport team» Илья Станцов. Он преодолел маршрут за 1 час 51 минуту. Клинчанину был вручен денежный приз в размере 7 000 рублей.

Илья Станцов /фото vk.com

СЛУШАЙТЕ МЕСТНЫЕ НОВОСТИ

в 8:00; 8:30; 9:00; 12:00; 13:30; 15:00; 16:00; 17:00; 18:30; 19:00 по московскому времени

КЛИН ДОРОЖНОЕ 90.6 РАДИО

Адрес редакции и издателя:
141600, Московская область,
г. Клин, ул. Лавровская Дорога, 27б.
Справки по телефонам 8(49624)3-51-63,
8(49624)2-70-15
E-mail: nedelka-klin@nedelka-klin.ru
Электронная версия газеты доступна на www.nedelka-klin.ru.

Газета зарегистрирована в Управлении Федеральной службы по надзору в сфере связи, информационных технологий и массовых коммуникаций по Центральному федеральному округу за ПИ № ТУ50-02232.
Учредитель – ООО «ВИКО ПЛЮС».
Главный редактор Ярмак О. В. 8(905)774-40-00

Тираж 10 000 экз.
Отпечатано в филиале ОАО «ПФОП» «Волоколамская типография»
Адрес: 143600, М.О., г. Волоколамск, ул. Парковая, 9.
Заказ №1118-23
Время подписания в печать: по графику -18.30, фактически - 18.30 19.04.2023
Периодичность: 1 раз в неделю

16+

За содержание рекламных объявлений и номера телефонов ответственность несут рекламодатели. Мнение автора может не совпадать с позицией редакции. Рукописи не рецензируются и не возвращаются. Перепечатка материалов только с разрешения редакции. Цена свободная.

Выпуск издания осуществлён при финансовой поддержке Министерства цифрового развития, связи и массовых коммуникаций Российской Федерации.

Материалы под рубрикой «Реклама» публикуются на коммерческой основе.