17 августа 2023

Издается с 2003 года
№31(1021)

Клинская Неделя

Еженедельная информационно-рекламная газета

Береги лес: прочёл сам – передай другому

ОТ НЫНЕШНИХ ГОСУДАРСТВЕННИКОВ – СВОЕМУ ПРЕДШЕСТВЕННИКУ!

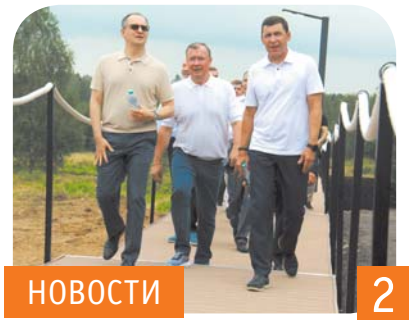

В торжественной обстановке, с духовым оркестром, была открыта экологическая и историческая тропа от околицы деревни Шахматово до Рождественского погоста к могиле Василия Никитича Татищева – выдающегося государственного деятеля Петровской эпохи, инженера, историка, географа, автора первой русской истории, основателя городов Екатеринбург, Пермь и Тольятти.

НОВОСТИ 2

«Я ЗНАЮ, МОЙ ЛЮБИМЫЙ КРАЙ – МОЙ РАЙСКИЙ УГОЛОК...»

КЛИНСКАЯ ЛИРИКА

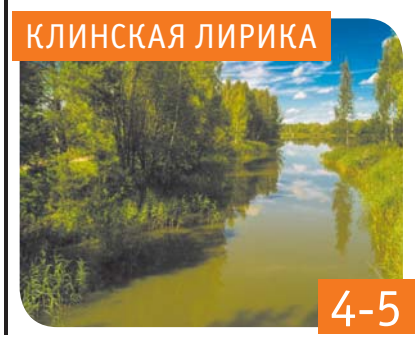

Сегодняшний выпуск Лирики – признание в любви родному краю.

Фото Олега Усова

4-5

POWER SYSTEMS
МО, Дмитровский р-н, пос. Некрасовский
sales@power-sys.ru www.power-sys.ru
Крупной компании по продаже и аренде спецтехники на постоянную работу
ТРЕБУЮТСЯ:
СТАРШИЙ МЕХАНИК ЦЕХА
СЕРВИСНЫЕ ВЫЕЗДНЫЕ ИНЖЕНЕРЫ
АВТОМЕХАНИКИ
АВТОСЛЕСАРЯ
АВТОЭЛЕТРИКИ
ИНЖЕНЕР КИПиА
НАЧАЛЬНИК ОТДЕЛА СНАБЖЕНИЯ И КОМПЛЕКТАЦИИ
ПОМОЩНИК НАЧАЛЬНИКА ОТДЕЛА ПРОДАЖ
МЕНЕДЖЕРЫ АКТИВНЫХ ПРОДАЖ ЗАПАСНЫХ ЧАСТЕЙ
Предлагаем:
Оформление по ТК РФ, соцпакет, корпоративный транспорт к месту работы из г. Клин, бесплатные обеды, сокращенный рабочий день в пятницу
8(925)893-74-10 / 8(962)917-30-28

Радуга Звуков
Слуховые аппараты
с кейсом для зарядки
Клин, Новая, 2
+7 (496) 249 03 53
+7 (991) 638 88 02
· Бесплатный тест слуха
· Пробное ношение перед покупкой
· Гарантия и сервис
Центры хорошего слуха
товар сертифицирован
radugazvukov.ru
ИМЕЮТСЯ ПРОТИВОПОКАЗАНИЯ. НЕОБХОДИМО ПРОКОНСУЛЬТИРОВАТЬСЯ СО СПЕЦИАЛИСТОМ

СЛУХОВЫЕ АППАРАТЫ
ПРОФЕССИОНАЛЬНЫЙ ПОДБОР, БОЛЬШОЙ ВЫБОР
тел. 8-929-941-33-21
г. Клин, ул. Дзержинского, д. 4, офис 12 (в здании кафе «Алекс»)
www.tehnikasluha.ru
В КРЕДИТ • В РАССРОЧКУ • С ВЫЕЗДОМ НА ДОМ
О ВОЗМОЖНЫХ ПРОТИВОПОКАЗАНИЯХ ПРОКОНСУЛЬТИРУЙТЕСЬ СО СПЕЦИАЛИСТОМ

ПРОДАЮТСЯ ДОМА
д.Третьяково (коттеджный поселок Третьяково Лайф)
ИПОТЕКА
ПМЖ
125 и 150 м²
tretyakovolife.ru 8-967-252-14-41

Истринское РАЙПО
АРЕНДА ПОМЕЩЕНИЙ (ОТ СОБСТВЕННИКА)
г. Истра
РАЗНЫЕ ТОРГОВЫЕ ПЛОЩАДИ
8(495)994-55-52 / 8(985)242-35-70

Наружная реклама
ВЫВЕСКИ ФАСАДНЫЕ • ШТЕНДЕРЫ
ТАБЛИЧКИ • ПИЛОНЫ
НАКЛЕЙКИ НА АВТО
г. Клин, ул. Лавровская дорога, д. 27б
т. 8 (49624) 2 - 70 - 15

Служба информации:
Тел.: 8 /49624/ 2-70-15
E-mail: klin-vest@mail.ru
№31 (1021) 17 августа 2023г.
nedelka-klin.ru

С ДОСТОЙНЫМ ПОКЛОНОМ ОТ ПОТОМКОВ

В Солнечногорском районе состоялось долгожданное событие. В торжественной обстановке, с духовым оркестром, была открыта экологическая и историческая тропа от околицы деревни Шахматово до Рождественского погоста к могиле Василия Никитича Татищева – выдающегося государственного деятеля Петровской эпохи, инженера, историка, географа, автора первой русской истории, основателя городов Екатеринбург, Пермь и Тольятти.

Его заслуги перед Отечеством невозможно переоценить. Татищев оставил свой след в истории в том числе и как автор «Истории Российской с древнейших времен» (и дописанной до 1577 года). Но наряду со значительными историческими трудами, Татищев прославился и как военный, получивший ранение во время Полтавской битвы прямо подле Петра I, и весьма крупный государственный деятель, дипломат, юрист, а также весьма разносторонний ученый, энциклопедист, предшественник в этом качестве Ломоносова, и кстати составитель первого русского энциклопедического словаря («Лексикона», дописанного до слова «Ключник»).

Могила Василия Татищева давно является объектом культурного наследия федерального значения. Однако доступ к месту захоронения был ограничен резкими перепадами высот, оврагами, протекающим ручьем, зарослями и грязью на всем пути. И вот наконец туда проложена удобная пешеходная дорога. Специалисты навели порядок на территории, прилегающей к началу тропы, а Министерство транспорта и дорожной инфраструктуры Московской области выполнило ремонт подъездной дороги. Работы стартовали в начале июля и были завершены в кратчайшие сроки.

На церемонию открытия собралось немало почитателей талантов Василия Никитича, в том числе и управленцев высокого ранга – помощник Президента РФ председатель военно-исторического общества Владимир Мединский, губернатор Свердловской области Евгений Куйвашев, губернатор Московской области Андрей Воробьёв, председатель Уральского землячества Владимир Страшко, глава города Екатеринбург Алексей Орлов, глава города Солнечногорск Константин Михальков, член совета по культуре при Президенте РФ Михаил Лермонтов, директор Центрального музея ВОВ Александр Школьник. Присутствовала и представительница семьи Татищевых – Марианна Дмитриевна Татищева, правнучка выдающегося государственника в девятом поколении.

> ***Помощник Президента РФ председатель Российского военно-исторического общества Владимир Мединский:***
>
> *– Василий Никитич Татищев — действительно уникальный человек, – подчеркнул в своем выступлении Владимир Мединский. – Среди прочего велика его заслуга в изучении истории России. Это ведь «пред-Карамзин» - фактически первый отечественный системный историк. Здесь, неподалеку в селе Болдино находятся руины усадьбы Татищева. РВИО сейчас приступило к ее восстановлению. Уже через несколько лет в этом районе Подмосковья появится целый комплекс достопримечательностей, которые будут привлекать сюда массы туристов.*

В торжественной части мероприятия прозвучало много тёплых слов в адрес строителей и разработчиков такого уникального проекта. Отметим, что тропа благоустроена строительной компанией «ПИК». Была и музыкальная часть, в которой присутствующим запомнилось исполнение молодыми девушками гимна в честь Василия Никитича Татищева. Выступали и учащиеся Суворовского училища.

После торжественной части небольшими группами (по 20 человек, чтобы не перегрузить подвесную тропу) двинулись к могиле В.Н. Татищева на Рождественский погост.

При большом скоплении народа был отслужен православный молебен с поминанием Василия Татищева его сродственников и сподвижников.

Пешеходная дорожка длиной 1,3 км, ведущая к могиле Татищева – это уральский проект, приуроченный к 300-летию Екатеринбурга, которое отмечается 12-19 августа. Поддержку в благоустройстве тропы оказали правительство Подмосковья и Российское военно-историческое общество.

Тропу расширили до 2,5 м, уложили деревянные настилы, обустроили переходы через овраги. На всей длине маршрута появились скамейки для отдыха, освещение, урны и информационные щиты, рассказывающие о различных сторонах деятельности Василия Татищева. За счет Подмосковья отремонтирована подъездная дорога и расчищена прилегающая территория. Пешеходный маршрут стал доступен к посещению круглогодично. Здесь также планируется установить малые архитектурные формы.

> ***Губернатор Свердловской области Евгений Куйвашев:***
>
> *– Я очень надеюсь, что данный проект – Татищевская тропа, даст дополнительный толчок к познанию нашими гражданами отечественной истории. Фактически здесь, в Солнечногорском районе Подмосковья, мы объединяем наши усилия с РВИО ради восстановления памяти о замечательном государственном деятеле и ученом петровской эпохи Василии Никитиче Татищеве, который так много сделал для нашего Уральского региона.*

В дальнейшем будет восстановлена и усадьба Болдино, которую пожаловал отцу Татищева Петр I. Именно там провел последние годы жизни великий государственник. К сожалению, она была практически полностью разрушена. И вот появляется надежда на ее возрождения.

Хотелось бы, чтобы и в нашем округе чиновники также трепетно относились к сохранению истории родного края и восстанавливали, а не уничтожали здания и строения, связанные с ней.

Василий Кузьмин, фото автора

> ***Глава города Екатеринбург Алексей Орлов:***
>
> *– Два года назад я встретился с руководителем Уральского землячества в Москве Владимиром Петровичем Страшко, и он меня увлек идеей сделать забытую-заброшенную могилу Татищева доступной для массовых посещений. Нам удалось согласовать все организационные, юридические вопросы с руководством Московской области и летом нынешнего года приступить к строительству всепогодной пешеходной дорожки. Очень хотели успеть к предстоящему юбилею – 300-летию нашего Екатеринбурга. И успели! Теперь здесь, на севере Московской области появился «кусочек Урала»...*

ОГИБДД г.о. Клин

БЕЗОТВЕТСТВЕННОСТЬ РОДИТЕЛЕЙ МОЖЕТ СТОИТЬ РЕБЕНКУ ЖИЗНИ И ЗДОРОВЬЯ

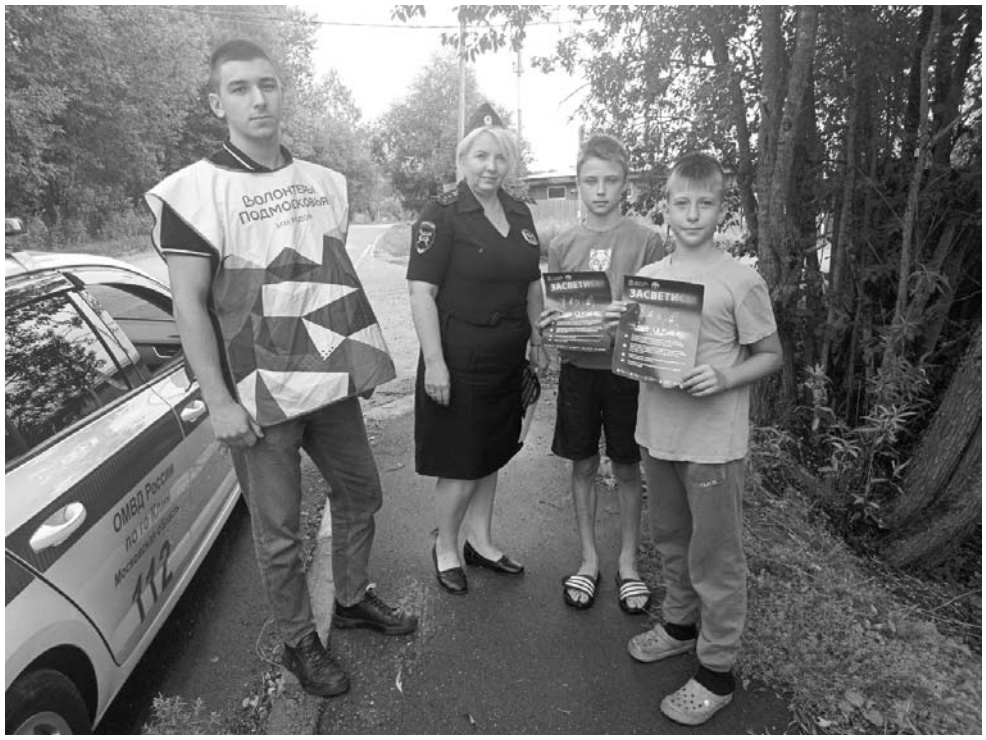

Несмотря на не самые подходящие погодные условия, сотрудники Госавтоинспекции и представители волонтерских объединений проводят информационно-пропагандистские мероприятия в садовых товариществах и дачных поселках.

Главная цель мероприятий – недопущение дорожно-транспортного травматизма среди отдыхающих за городом граждан. Особое внимание автоинспекторы уделяют детям. Зачастую, они не задумываются о последствиях, когда садятся за руль питбайка и скутера. А самое печальное, что им это позволяют родители.

Сотрудники Госавтоинспекции настоятельно призывают взрослых – не совершайте ошибку! Прежде чем доверить ребенку управление таким транспортом, подумайте о том, стоит ли это делать. К сожалению, статистика показывает обратную сторону. Каждое дорожно-транспортное происшествие – это покалеченные судьбы, жизнь и здоровье.

Клинская городская прокуратура

В Г.О. КЛИН БЫВШЕГО КАССИРА МАГАЗИНА «ДИКСИ» ОСУДИЛИ ЗА ПРИСВОЕНИЕ

Приговором мирового судьи судебного участка Клинского судебного района Московской области от 27 июля 2023 года жительница г.о. Клин Кузьменко Е.Г. признана виновной в совершении преступления, предусмотренного ч. 1 ст. 160 УК РФ (присвоение, то есть хищение чужого имущества, вверенного виновному).

06.03.2023 Кузьменко Е.Г., работая в должности контролера-кассира в магазине «Дикси», присвоила вверенные ей товарно-материальные ценности, причинив материальный ущерб АО «Дикси ЮГ» в размере 4 760 рублей.

Судом Кузьменко Е.Г. определено наказание в виде штрафа в размере 6 000 рублей.

В настоящее время приговор в законную силу не вступил.

Поддержание государственного обвинения по данному уголовному делу осуществляла Клинская городская прокуратура Московской области.

Помощник Клинского городского прокурора А.В. Кнутарева

ОСУЖДЕН ЗА КРАЖУ МОБИЛЬНОГО ТЕЛЕФОНА

Приговором Клинского городского суда Московской области от 25 июля 2023 года уроженец г. Клин Рукавишников А.Н. признан виновным в совершении преступления, предусмотренного п. «в» ч. 2 ст. 158 УК РФ (кража).

В ходе судебного следствия установлено, что 21.05.2023 Рукавишников А.Н., находясь в магазине «Магнит Косметик», тайно похитил со стола кассовой зоны мобильный телефон, принадлежащий сотруднику магазина, причинив потерпевшей значительный материальный ущерб в размере 10 000 рублей.

Судом Рукавишникову А.Н. определено наказание в виде лишения свободы сроком на 2 года условно с назначением испытательного срока 2 года.

В настоящее время приговор в законную силу не вступил.

Поддержание государственного обвинения по данному уголовному делу осуществляла Клинская городская прокуратура Московской области.

Помощник Клинского городского прокурора А.В. Кнутарева

ОГРАБЛЕНИЕ «ПЯТЕРОЧКИ»

Приговором Клинского городского суда Московской области от 20 июля 2023 года уроженец г. Клин Хомяков А.В. признан виновным в совершении преступлений, предусмотренных ч. 1 ст. 161, ч. 1 ст. 161, ч. 1 ст. 158 УК РФ (грабежи, кража).

В ходе судебного следствия установлено, что 20.04.2023 и 04.05.2023 Хомяков А.В., находясь в торговом зале магазина «Пятерочка» открыто похитил продукты питания на общую сумму 2 750 рублей, он же, 27.05.2023, находясь в торговом зале магазина «Пятерочка» тайно похитил продукты питания на общую сумму 2 661 рубль, причинив ООО «Агроторг» материальный ущерб.

Судом Хомякову А.В. определено наказание в виде лишения свободы сроком на 4 года и штрафа в размере 15 000 рублей в доход государства, с отбыванием наказания в виде лишения свободы в колонии-поселении.

В настоящее время приговор в законную силу не вступил.

Поддержание государственного обвинения по данному уголовному делу осуществляла Клинская городская прокуратура Московской области.

Помощник Клинского городского прокурора А.В. Кнутарева

ОСУЖДЕН ЗА НЕУПЛАТУ АЛИМЕНТОВ НА СОДЕРЖАНИЕ РЕБЕНКА

Приговором Клинского городского суда Московской области от 28 июля 2023 года уроженец г. Клин Хамуев Т.А. признан виновным в совершении преступления, предусмотренного ч. 1 ст. 157 УК РФ (неуплата родителем средств на содержание несовершеннолетнего ребенка).

По состоянию на 01.05.2023 общая сумма задолженности Хамуева Т.А. по алиментным обязательствам на содержание несовершеннолетнего ребенка составила 365 820 рублей.

Судом Хамуеву Т.А. определено наказание в виде исправительных работ сроком на 6 месяцев с удержанием 5% заработка в доход государства ежемесячно, с отбыванием наказания в местах, определяемых органами местного самоуправления по согласованию с уголовно-исполнительной инспекцией.

В настоящее время приговор в законную силу не вступил.

Поддержание государственного обвинения по данному уголовному делу осуществляла Клинская городская прокуратура Московской области.

Помощник Клинского городского прокурора А.В. Кнутарева

Больше новостей читайте на нашем сайте
NEDELKA-KLIN.RU

КЛИНСКАЯ ЛИРИКА

Служба информации:
Тел.: 8 /49624/ 2-70-15
E-mail: klin-vest@mail.ru

№31 (1021) 17 августа 2023г.
nedelka-klin.ru

Лето

Ветерок колышет
Стебли на полях.
С каждым днём всё выше
Трав густых моря.

За закатом следом –
Ночь темней чуть-чуть.
Мы коров с рассветом
Провожаем в путь.

Облаков пеленки
Гладят вновь лучи.
Белая бурёнка
Радостно мычит.

Ей всем нам на диво
Хочется сказать:
«Пастбищный период –
Это благодать!..»

Лев Зубачев

Клину

Город Клин – в Москву трамплин.
Сам себе он господин.
Он растекся по холмам,
Окруженный лесом.

Служит шумным городам
Он противовесом.
Тихий, скромный, небольшой,
Частью – поселковый,

С музыкальною душой –
С лучшей в мире школой!
В этой школе бог искусств
Невидимкой ходит.

Строгий цензор тонких чувств
И судья аккордов.
Он с Чайковским тет-а-тет
На одной октаве.

Это – города портрет,
Суть его и слава....

Александр Сыров

Голубая Россия

Это всё как-то в общем неброско:
Синий лес у желтеющей ржи,
К горизонту прижатой полоской,
Клевер, зреющий возле межи.

И у пруда роскошная ива,
В полном цвете своей красоты,
Руки – ветви широко раскинув,
У воды обнимает кусты.

Ах, Россия, всегда ты такая:
Задушевна, проста и мила,
Голубая, почти голубая,
Без вражды, без тревог и зла.

Запах сена душистый и тонкий,
Всё в истоме: и поле, и лес.
Тишина – аж, звенят перепонки,
Забываешь, что рядом прогресс.

Где-то город в немыслимом шуме,
Здесь же бор - и ядрён, и высок,
О России здесь хочется думать,
В этом царстве и крон, и осок.

Юрий Сухошкин

Маленькая певунья

Солнце, лето, речка –
Золотой времечко!
Веселимся, слёз не льём –
Мы вам песню пропоём.
Подпевает друг мой Дик,
Подхватил мотив он вмиг.
Хвостиком виляет,
Немного подвывает.
Всех соседей веселим,
Унывать мы не хотим!

Надежда Шубина

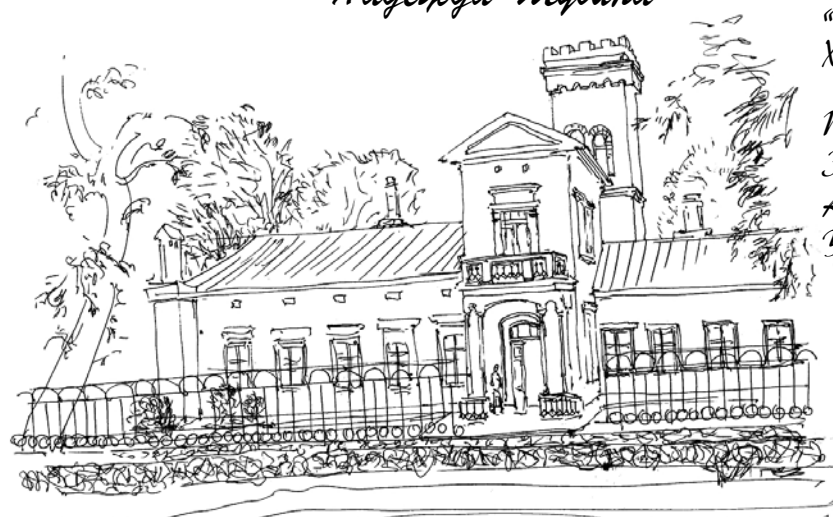

Поездка

Предо мною Соборная площадь,
Утихает здесь ветер времён.
Попрошу у времени лошадь,
И уеду в мой дивный сон.

Вот в соборе седом пребываю.
Проповедника льются слова,
И по рангам уезд различаю...
А вот этот, наверно, глава.

Всё торжественно, медленно, чинно,
Люди мудрые слышат слова.
А вот этот дородный купчина
Закрутил, видно, крепко дела.

И вот снова на мостовой,
Что над градским лежит курганом,
Из дверей гимназисток рой,
И шушукают про романы.

Эх, чего вы тогда желали,
Заполняя заветный альбом?..
Нет, конечно, они не знали,
Что случится, что будет потом.

Анатолий Козьмин

Маркиз и дождь

У нас любимый кот Маркиз
На подоконнике завис.
Он сквозь оконное стекло
Глядит на улицу давно.

А за окошком дождик льёт,
Тоска и грусть его берёт.
«Что за погода, за напасть?
Хотел в траве побегать всласть,

Погреть на солнышке бока,
Закрыть глаза – и храпака!!!
А вот теперь – сиди и жди...
Уймитесь, мерзкие дожди!»

Александр Бугров

Родной край

Я знаю – это неспроста
Жизнь ускоряет бег,
Я знаю, те милы места,
Что мне сродни навек.

Тут утверждай, не утверждай,
Но, подводя итог,
Я знаю, мой любимый край –
Мой райский уголок.

Пусть мне порой в нём нелегко,
Пусть многим неприметен,
Но признаюсь, что без него,
Несладко жить на свете.

И если снова жизнь начать
Легко или сурово,
Края не стал бы выбирать,
Его я взял бы снова.

Вячеслав Пернавский

Облака

Огромные воздушные сугробы,
Подсвеченные солнышком слегка,
Как царственные важные особы,
На небе возлежали облака.

И, замерев бесформенною грудой,
Бока кудрявые в златых лучах купая,
В эфирном голубом огромном блюде,
Лежали крем-брюле, пломбир не тая.

Порывом резким ветерок-повеса
Десерт небесный разметал игриво.
Воздушные комки деликатеса,
Вдруг стали грациозны и красивы.

Плывут по свету, такелаж расправив,
Фрегаты, каравеллы, бригантины.
Лошадки белой гривою сверкают,
На солнышке барашки греют спины.

Чудесен невесомый мир фантазий,
Грань сказки, бытия – тонка, прозрачна.
Реальность, что порой рисует разум,
Душа мистифицирует удачно.

Ирина Деньгова

* * *

Человеку нужен человек,
Ведь душа к душе извечно тянется.
И каким бы не был новый век,
Доброе так добрым и останется.

Доброты лелей в себе росток,
Думай о прекрасном и высоком,
И запомни – ты не одинок
В этом мире властном и жестоком.

Не спеши обидеть сгоряча…
Твоё сердце, мудрость излучая,
И душа, как яркая свеча,
Светят пусть, кого-то от беды спасая.

И опять участья кто-то ждёт.
Оглянись вокруг, он где-то рядом.
И возможно, и его спасёт
Теплота твоя, подаренная взглядом.

Будьте же благоразумны, люди!
Мчатся годы, ускоряя бег,
Но всегда так было, есть и будет –
Человеку нужен человек!

Ольга Васильева

Сельская философия

Вспоминаю коромысло –
За водой на родничок
Опускаться вниз – не быстро,
Подниматься – не дай бог

С одного плеча, с другого –
Коромысло, как скакалка!
Ведра полные. Постой-ка!
Плещется вода, так жалко!

Чай-водичка, суп, окрошка.
Завтрак, ужин и обед.
К вечеру воды немножко –
Лишь на донце виден след.

Так предмет необходимый
В деревенской жизни нашей
И хозяйками любимый
Выручит нас день каждый.

Нина Орешкина

Вспоминая о фестивале…

Джаз в Клину? Уже не странно!
Как бальзам для меломанов!
Прозвучал на фестивале
И уже не в первый раз:
Джаз, джаз, джаз…

И в саду, где композитор
По утрам гулял открыто,
Так же просто – Высший класс! –
Там звучит сегодня джаз.

Фестиваль – людское море.
Сколько он имён откроет!
Через год в урочный час –
Джаз, джаз, джаз.

Наталья Красулина

Мы стихами славим Блока!

Позабытый томик Блока
Тихо у окна лежал.
Первого луча востока
Он с благоговением ждал.

А когда заря коснулась
Тонким пламенным лучом,
Вся обложка загорелась
Ярким золотым огнём.

Как прекрасно этим летом
Вспомнить русского поэта!
В Шахматово одиноко?
Мы столетие без Блока.

Дверь звенящую балкона
Так же сторожит сирень.
Мы стихами славим Блока,
Чтим его последний день!

Он сегодня рядом с нами
Снова говорит стихами!
Солнце светит ярким оком,
Мы сегодня будем с Блоком!

Маргарита Спиридонова

Служба информации:
Тел.: 8 /49624/ 2-70-15
E-mail: klin-vest@mail.ru
№31 (1021) 17 августа 2023г.
nedelka-klin.ru

МОСОБЛЭНЕРГО
ЭНЕРГИЯ ПОДМОСКОВЬЯ

АО «МОСОБЛЭНЕРГО» ЗАМЕНИЛО 262 ОПОРЫ ЛЭП ПО ПРОГРАММЕ ПОВЫШЕНИЯ НАДЁЖНОСТИ

АО «Мособлэнерго» по программе повышения надёжности электроснабжения потребителей Московской области заменило на подмосковных ЛЭП 262 опоры. Всего до конца сентября 2023 года в Московском регионе запланировано демонтировать и установить 567 конструкций воздушных линий электропередачи. К программе, реализуемой под контролем Минэнерго Московской области, компания приступила в начале марта текущего года.

Помимо замены опор выполняются работы и по замене провода/кабеля на ЛЭП. 27 км из запланированных 81 км уже заменены. Больший объем по этому виду работ выполнен в Пушкинском и Раменском округах – 5,8 км и 5,3 км соответственно.

Также в рамках программы проводится капитальный ремонт и вводятся в эксплуатацию новые электросетевые объекты: филиалами компании на текущий момент построено 45,4 км воздушных и кабельных линий электропередачи, построено 27 и реконструировано 23 трансформаторных подстанций, выдано 11,7 МВА дополнительной трансформаторной мощности.

В этом году программа повышения надёжности охватила 26 округов Московской области, что на 5 округов больше, чем годом ранее. В этих районах было зарегистрировано большое количество обращений от потребителей. Учитывались жалобы на качество электроснабжения и, исходя из них, формировался объем работ.

Программа повышения надежности электроснабжения потребителей реализуется компанией третий год подряд под контролем Министерства энергетики Московской области. В рамках программы выполняются мероприятия по ремонту, реконструкции и строительству энергообъектов. В текущем году в программу вошли следующие округа: Домодедово, Ступино, Пушкино, Чехов, Истра, Мытищи, Подольск, Красногорск, Щелково, Электрогорск, Егорьевск, Люберцы, Солнечногорск, Клин, Коломна, Кашира, Воскресенск, Серпухов, Волоколамск, Химки. А также Раменский, Наро-Фоминский, Орехово-Зуевский, Ленинский, Одинцовский, Богородский.

ДОЛГ ЗА ЭЛЕКТРОЭНЕРГИЮ ЗАКОНЧИЛСЯ УГОЛОВНЫМИ ДЕЛАМИ ДЛЯ РУКОВОДИТЕЛЕЙ ДВУХ УПРАВЛЯЮЩИХ КОМПАНИЙ

По заявлению АО «Мосэнергосбыт» правоохранительные органы Москвы и Подмосковья возбудили два уголовных дела против управляющих компаний, которые перечисляли платежи жителей сторонним компаниям и в результате накопили задолженность за электроэнергию в сумме 57 млн рублей.

Первое дело возбуждено УМВД России по г.о. Химки в отношении управляющей компании ООО «Азбука уюта». Сотрудникам правоохранительных органов удалось доказать факт того, что управляющая организация получала денежные средства от добросовестных граждан за коммунальные ресурсы и не перечисляла их ресурсоснабжающим компаниям.

Второе уголовное дело возбуждено СО ОМВД России по г.о. Солнечногорск в отношении управляющей компании МКП «ИК ЖКХ». В ходе следственных действий был установлен факт перевода денежных средств потребителей жилищно-коммунальных услуг иным юридическим лицам, не имеющим отношения к поставке оказанных ресурсов.

АО «Мосэнергосбыт» усилит работу по подготовке обращений в правоохранительные органы, для проведения дальнейшей проверки в отношении руководителей и сотрудников компаний-должников. Данная работа проводится прежде всего в целях обеспечения защиты прав и интересов добросовестных граждан-потребителей коммунальных услуг, а также в интересах компании, для обеспечения стабильного и бесперебойного энергоснабжения на территории города Москвы и Московской области.

АО «Мосэнергосбыт» напоминает о необходимости соблюдения установленных сроков оплаты поставленной электроэнергии и отмечает, что противоправные действия недобросовестных организаций неминуемо станут основанием для обращения гарантирующего поставщика в правоохранительные органы.

БОЛЕЕ 36 000 УСЛУГ ЦЕНТРА «МОЙ БИЗНЕС» ПОЛУЧИЛИ ПРЕДПРИНИМАТЕЛИ ПОДМОСКОВЬЯ С НАЧАЛА ГОДА

В 2023 году центр «Мой бизнес» Московской области оказал предпринимателям и физическим лицам свыше 36 000 услуг. Об этом сообщила заместитель председателя правительства – министр инвестиций, промышленности и науки Московской области Екатерина Зиновьева.

– С начала года предприниматели Подмосковья получили 36 148 услуг центра «Мой бизнес». Среди наиболее востребованных — консультации по открытию бизнеса и мерам поддержки в Московской области, — отметила Екатерина Зиновьева.

Кроме того, предприниматели Подмосковья могут воспользоваться, например, услугами по рекламе товаров, работ и услуг, включая создание видеоролика, сайта и печатной продукции.

Зампред напомнила, что центр «Мой бизнес» создан в рамках национального проекта «Малое и среднее предпринимательство», инициированного Президентом России. Курирует нацпроект первый заместитель Председателя Правительства РФ Андрей Белоусов.

Больше информации о поддержке бизнеса доступно на инвестиционном портале Московской области (https://invest.mosreg.ru/) и в телеграм-канале Мой бизнес | Московская область (https://t.me/mybusinessmo).

ПОЧТА РОССИИ

НАРОДНЫЙ ФРОНТ И ПОЧТА РОССИИ БУДУТ СОВМЕСТНО МОНИТОРИТЬ РАБОТУ ОТДЕЛЕНИЙ

Генеральный директор Почты России Михаил Волков и глава Общероссийского Народного Фронта Михаил Кузнецов договорились о координации усилий по мониторингу обстановки в отдаленных регионах работы почтовых отделений и совместному исправлению ситуации, где это требуется.

Активисты ОНФ будут собирать обращения граждан на местах, транслировать их в мониторинговый центр компании, контролировать отработку. Активное участие Народного Фронта позволит максимально быстро реагировать на запросы по функционированию отделений на региональном и муниципальном уровнях в разных субъектах Российской Федерации.

– Наша задача не в том, чтобы найти проблемы, а в том, чтобы каждый житель страны был услышан. Например, недавно наши активисты приняли сигнал от жителей деревни в Алтайском крае. Представители Почта России досконально разобрались в каждом обращении, убедились, что обслуживание пенсионеров отлажено, проинформировали наш штаб, что вопрос исчерпан. Так это и должно работать, – заявил глава Общероссийского Народного Фронта Михаил Кузнецов.

– Бесперебойная работа отделений даже в отдаленных населенных пунктах и удобство наших клиентов – приоритет Почты. Благодарю ОНФ за поддержку наших усилий по улучшению Почты. Наше сотрудничество позволит быстро и результативно реагировать на запросы граждан и сотрудников, – отметил генеральный директор Почты России Михаил Волков.

ПРЯМУЮ АВИАДОСТАВКУ В ГРУЗИЮ ЗАПУСТИЛА ПОЧТА РОССИИ

Почта России запустила регулярную прямую авиадоставку отправлений в Грузию. Ежемесячно логистический оператор будет транспортировать до 6 тонн посылок, корреспонденции и экспортных грузов.

Авиаперевозки из международного аэропорта Внуково в Тбилиси на отечественных самолетах Sukhoi Superjet 100 авиакомпании Азимут проходят ежедневно. Логистический центр Почты России, где посылки проходят таможенный контроль и оформление, расположен в непосредственной близости от аэропорта. Это значительно сокращает время на обработку и транспортировку отправлений.

– Прямое почтовое сообщение со странами Закавказья – перспективное и востребованное направление как у бизнеса, так и у частных клиентов. Благодаря партнерству с Азимутом среднее время доставки из России в Грузию снизится на 2–3 дня, – отметил руководитель дирекции управления транспортом Георгий Баутин.

– Авиакомпания Азимут уже несколько лет успешно и активно работает с Почтой России в сфере перевозки почтовых отправлений и рассчитывает укрепить сотрудничество и увеличить объем перевозок почты между Россией и Грузией, – отметил директор по стратегическому развитию авиакомпании Азимут Дмитрий Звонарев.

В начале июля Почта запустила прямую авиадоставку в Ереван из Минеральных вод. Это первое международное почтовое направление для аэропорта имени М.Ю. Лермонтова.

Почта России доставляет международные отправления в 130 стран мира, обеспечивая самый широкий географический охват для экспорта. Прямая авиадоставка из Москвы в Тбилиси позволит Почте поддержать российских розничных экспортёров и оставаться надёжным логистическим партнером.

БОЛЕЕ 40 САМОЗАНЯТЫХ ИЗ ПОДМОСКОВЬЯ ЗАКОНЧИЛИ «АКАДЕМИЮ ШИТЬЯ»

Центр «Мой бизнес» Московской области дал старт серии бесплатных спецкурсов для самозанятых. Первым стал курс «Академия шитья», посвященный модным трендам, созданию собственной коллекции одежды и подготовке к участию в показах. Проект реализуется в рамках нацпроекта «Малое и среднее предпринимательство», который инициировал Президент России и курирует вице-премьер Андрей Белоусов.

Спецкурс «Академия шитья» прошел в очном формате. Его слушателями стали более 40 самозанятых, живущих и работающих в Подмосковье.

Обучение состояло из серии мастер-классов и тренинга от российского дизайнера, заслуженного художника России, основателя одноименного бренда Игоря Чапурина и ведущего fashion-эксперта, журналиста, автора телеграм-канала о моде Антона Копылова.

В серию бесплатных спецкурсов войдут обучения фотографии, визажу и парикмахерскому искусству, флористике, кондитерству и другому. Познакомиться с перечнем мастер-классов, зарегистрироваться и заполнить анкету участника на любой из них можно на сайте проекта: https://msp-mo.ru. Участие – бесплатное, но количество мест ограничено.

Следите за обучающими программами, мероприятиями и новостями в календаре на Инвестпортале Московской области (https://invest.mosreg.ru/business/calendar) и Telegram-канале «Мой бизнес | Московская область» (https://t.me/mybusinessmo).

ОПРОС ПО ОЦЕНКЕ УРОВНЯ ЗАЩИЩЕННОСТИ МАЛОГО И СРЕДНЕГО БИЗНЕСА ОТ КИБЕРУГРОЗ

АНО «Агентство Стратегических инициатив по продвижению новых проектов» совместно с ООО «Третья Сторона» проводят первый в России опрос по оценке уровня защищенности малого и среднего бизнеса от киберугроз.

Цель исследования – оценка ситуации в сфере информационной безопасности для МСП, реального ущерба и частоты атак. На основании полученных результатов планируется создание «открытой онлайн формы самооценки», которая позволит каждому предпринимателю получить необходимую статистическую информацию о защищенности различных отраслей и субъектов МСП, а также повысить уровень информированности об угрозах.

Опрос проводится в период с 31 июля по 3 сентября. Пройти его можно по ссылке (https://forms.yandex.ru/u/64c2738beb6146039d683abb/), это займет не более 5-7 минут.

Опрос анонимный – оставлять персональные данные, контакты, указывать название вашего бизнеса и иную информацию, позволяющую его идентифицировать, не требуется.

ЗАПЧАСТИ ДЛЯ РЕМОНТА АВТОМОБИЛЯ НАЙТИ ВСЕ СЛОЖНЕЕ. КАК СЕЙЧАС УРЕГУЛИРУЮТ СТРАХОВЫЕ СЛУЧАИ ПО КАСКО?

Ожидаемый дефицит автозапчастей вследствие санкций и ухода с российского рынка иностранных автопроизводителей наступил. Найти необходимые для ремонта стекла, зеркала и детали двигателя все сложнее не только автомобилистам, но и СТО-партнерам страховщиков. Разбираемся, что выгоднее: дожидаться ремонта от страховщика или взять компенсацию деньгами и отремонтировать авто самостоятельно.

С февральских событий стоимость запчастей выросла в среднем на 32%, рассказали в компании «Ингосстрах». Причина – в изменениях логистических цепочек доставки в Россию, удлинении маршрутов и увеличении количества посредников.

– Все поставки шли морем, – рассказал автоэксперт Игорь Моржаретто. – Из-за проблем с контейнерами, перегрузок портов логистика обрушилась. Поэтому сложности есть по всем запчастям, в том числе европейских производителей, в особенности премиальных марок.

Самые большие трудности возникают с деталями для ремонта от производителей, которые уходят из России: Bosch, Denso, 555, Brembo, Koyo.

По информации РБК, около 70% автосервисов испытывают проблемы с запчастями. В первую очередь для двигателей – о проблеме говорят 64% опрошенных станций техобслуживания авто (СТОА). Кроме того, ощущается нехватка моторных масел (около 47% СТОА) и свечей зажигания (44% СТОА). Также у сервисов есть сложности с поиском фильтров (42%), электрооборудования и датчиков (40%), тормозных систем (38%), амортизаторов (38%), ремней ГРМ (24%), подвесок и рулевого управления (20%). Из России ушли ключевые поставщики автомобильных красок для кузовного ремонта. У оставшихся нарушилась логистика, поэтому рынок через два месяца ждет еще и дефицит красок.

КАКОВА СИТУАЦИЯ С ОРИГИНАЛЬНЫМИ ЗАПЧАСТЯМИ?

ОСАГО и КАСКО раньше и, пожалуй, болезненнее других направлений страхования ощутили на себе последствия западных санкций. Так считают почти 70% респондентов-страховщиков, опрошенных аналитическим агентством «Эксперт РА». Главная проблема – дефицит оригинальных деталей, которые нужны для гарантийного ремонта.

По данным «Ингосстрах», дилерские техцентры приобретают детали для ремонта на центральных складах автопроизводителей. Туда попадают комплектующие практически для всех автомобилей европейских и американских производителей, но в очень ограниченном количестве. Исключения составляют некоторые европейские марки и азиатские, чьи запчасти изготавливаются в России – часть моделей Renault, Nissan, Toyota.

Чуть лучше ситуация обстоит с азиатскими автомобилями. Запчасти для китайских брендов из-за осложнений в логистике доходят до складов дольше, но все же доходят – так же, как и корейских автопроизводителей. Японские бренды находятся в неоднозначном положении: с их европейских складов поставки ограничены, а запчасти, которые едут прямо из Японии, все-таки доходят на отечественные склады, утверждают в «Ингосстрах».

ИЗ-ПОД ПОЛЫ, «ДЛЯ СВОИХ» И ДОРОГО

В обозримом будущем критичного дефицита запчастей страховщики не ожидают, полагая, что на самом деле детали в России есть, просто приобрести их могут далеко не все, а только «свои». Если автомобиль в средней ценовой категории, придется ждать ремонта, пока поставки не возобновятся. Поэтому большинство страховщиков уже увеличили сроки ремонта документально, и даже Роспотребнадзор расширил срок гарантийного ремонта вдвое – с 45 до 90 дней.

Изменилась и стоимость дефицитных запчастей не только для ремонта по КАСКО, но и по ОСАГО. Несмотря на то, что страховщики в ремонте по «автогражданке» руководствуются справочниками автозапчастей, в реальной жизни цены ушли за верхнюю границу. Только в начале апреля стоимость запчастей выросла в среднем на 60–70% по основным группам товаров, а стоимость работ подорожала на 20%. Это после мартовского роста цен на запчасти на 30–50%.

ПОМОЖЕТ ЛИ ПАРАЛЛЕЛЬНЫЙ ИМПОРТ?

Надежды возлагают сейчас на параллельный импорт, который разрешило правительство. Суть в том, что запчасти будут попадать в Россию по новой схеме – без одобрения собственников торговых марок и через страны, не попавшие под санкции. По данным РБК, в скором времени в России по параллельному импорту будут завезены автомобили марок Audi, BMW, General Motors (включая Buick, Cadillac, Chevrolet и GMC), а также Honda и других. Должны появиться на полках и детали от Bosch, Mahle, Wabco. Однако проблема параллельного импорта заключается в том, что провоз в страну происходит после его оформления на местных резидентов-физлиц. То есть если появятся претензии к купленному автомобилю или запчастям, предъявлять их придется не компании-производителю, а лицу, которое ввезло товар в Россию или реализовало. Следовательно, гарантии останутся очень условными.

КАК ПРЕДЛАГАЮТ УРЕГУЛИРОВАТЬ СТРАХОВОЙ СЛУЧАЙ ПО КАСКО

Ситуация с поставкой запчастей для ремонта, по всей видимости, останется нестабильной и дальше. Ремонтировать же автомобили нужно сейчас. Поэтому страховщики предлагают несколько вариантов урегулирования страховых случаев на выбор автовладельца:

- ремонт машины в партнерском сервисе страховой (а не у официального дилера);
- самостоятельную покупку автозапчастей с компенсацией расходов и последующим ремонтом на станции страховщика;
- выплату денежного возмещения для самостоятельного ремонта.

– Конечно, страхователи предпочитают ремонт, – поделились в пресс-службе «Совкомбанк Страхование». – Сегодня он представляется более интересным вариантом, потому что все проблемы, связанные с поиском запчастей, ложатся на страховщика. Кроме того, для автовладельцев это привычная и удобная схема работы. Тогда как денежная выплата перекладывает все заботы по ремонту на страхователя. В такой ситуации вполне вероятно переплатить, потому что для каждого СТОА страхователь будет новым клиентом без бонусов и скидок.

Дожидаться ремонта по страховке действительно проще и удобнее: отдал машину, через 15–30 дней забрал уже целую, и не нужно самостоятельно искать СТО, запчасти и переживать, что малознакомые мастера проведут работы некачественно. В «Совкомбанк Страхование» утверждают, что большинство дилерских СТОА продолжают прием застрахованных транспортных средств на ремонт по выданным направлениям. Случаи отказа встречаются редко, и тогда автовладельца направят на другую специализированную станцию или СТОА-мультибренд. Но сроки ремонта выросли.

Второй вариант – самостоятельно купить необходимые для ремонта запчасти, получить от страховщика компенсацию фактически понесенных расходов на их покупку и направление на ремонт на дилерском СТОА или техсервисе-партнере. Но в этом случае перед автовладельцем встают новые проблемы: где самостоятельно найти детали, как несведущему в тонкостях ремонта человеку определить, что продали ему оригинальную запчасть, а не китайский аналог в немецкой упаковке. Кроме того, чтобы получить от страховщика денежную компенсацию расходов на запчасти, стоимость их предварительно нужно согласовать с ним и предоставить документы, подтверждающие понесенные расходы.

Третий вариант – получить страховую компенсацию деньгами в полном объеме. В этом случае рисков еще больше: поиски СТОА, запчастей, контроль за качеством работ и запчастей. К тому же нужно уложиться в полученную сумму компенсации, которую по условиям договора страхования выплачивают с учетом износа заменяемых деталей.

Роман Спавленко для Банки.ру

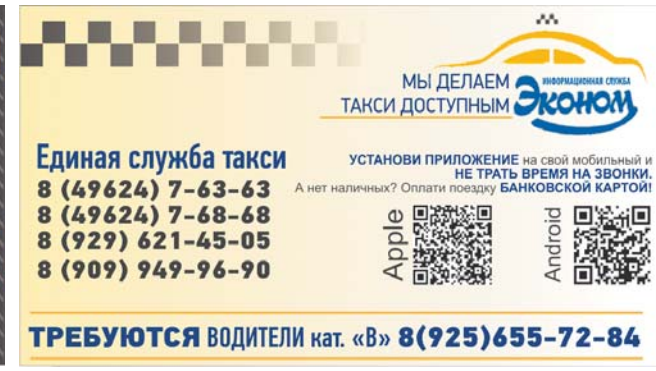

В МАГАЗИН КОРМОВ ТРЕБУЕТСЯ
ПРОДАВЕЦ-МУЖЧИНА
8-903-740-23-53 Дмитрий

ДИНАМИЧНО РАЗВИВАЮЩЕМУСЯ ПРОИЗВОДСТВЕННОМУ ПРЕДПРИЯТИЮ ТРЕБУЮТСЯ РАБОЧИЕ СЛЕДУЮЩИХ СПЕЦИАЛЬНОСТЕЙ:
СТОРОЖА (график 1/3)
УСТАНОВЩИКИ металлических дверей
РАБОЧИЕ в цех по производству стеклопакетов
СВАРЩИКИ и **СБОРЩИКИ** металлических дверей
ВЫСОКАЯ ЗАРАБОТНАЯ ПЛАТА
8 (916) 144 44 99

в ООО «СПЕКТР» ТРЕБУЮТСЯ:
ГОРНИЧНЫЕ
ПОВАРА
ОФИЦИАНТ
Полный соц пакет., зарплата стабильная.
8 963 699 87 78

МАГАЗИН АПЕЛЬСИН СТРОИТЕЛЬСТВО И РЕМОНТ
ТРЕБУЮТСЯ:
СОТРУДНИКИ СКЛАДА
от 50 000 руб. - 80 000 руб. в месяц
Еженедельные выплаты и оплачиваемый отпуск.
График работы 5/2, плавающий. Бесплатное обучение.
Оформление по ТК РФ.
г. Клин, Волоколамское шоссе, д. 25/1
8-952-122-26-96

СТОВКИ • КАЛЕНДАРИ • СТИКЕРЫ
ВИЗИТКИ • БУКЛЕТЫ • ПОЛИГРАФ
КАЛЕНДАРИ • 8(49624)2-70-15 •

ТРЕБУЕТСЯ
ПЛОТНИК-СТОЛЯР
с базовыми навыками
зарплата **от 55 000 р.**
график работы 5/2
8 915 077 58 09

НА АЗС «ГАЗПРОМНЕФТЬ» ТРЕБУЮТСЯ:
ОПЕРАТОР-КАССИР
график 2/2 (день/ночь) 12-и часовая смена, з/п от 37 000 р/месяц+премии
ЗАПРАВЩИК
график 2/2, 15-и часовая смена, з/п 2 000 р/смена
Адрес: г.Клин, ул.Победы, вл.11
8(499)921-02-42

КОНДИТЕРСКОЙ ФАБРИКЕ «Сладкий орешек»
+7 (985) 881-71-83
+7 (495) 228-01-42
ТРЕБУЮТСЯ
СОТРУДНИКИ ДЛЯ РАБОТЫ НА ПРОИЗВОДСТВЕ
ЗАРАБОТНАЯ ПЛАТА от 3 000 РУБЛЕЙ ЗА СМЕНУ (НА РУКИ)
Мы предлагаем:
- оформление по тк рф
- бесплатное питание
- бесплатную спецодежду

Доставка из Солнечногорска (Рекинцо, Военный городок, ЦМИС, вокзалы), Клина и Высоковска
г.о. Солнечногорск, д. Мелечкино, стр.123

ТРЕБУЕТСЯ
ВАХТЕР
ЗАРПЛАТА 20 000 руб.
ГРАФИК сутки/двое
8(991)595 36 87

В КАФЕ - ОТЕЛЬ «КАЮТ КОМПАНИЯ»
ТРЕБУЮТСЯ
ГОРНИЧНАЯ
АДМИНИСТРАТОР В ГОСТИНИЦУ
ОФИЦИАНТЫ В КАФЕ
8(903)523-86-16

ХЛЕБНЫЙ ДВОРИК
г. Клин, Бородинский проезд, д. 30а
ТРЕБУЮТСЯ
- **ПРОДАВЦЫ**
- **ПОВАРА**

- Граждане РФ и РБ
- Обязательное наличие медицинской книжки

МЫ ПРЕДЛАГАЕМ: достойную, стабильную заработную плату, соблюдение ТК РФ.
8 (963) 771 - 94 - 49

ПОЛИГРАФИЯ
ЛИСТОВКИ • ВИЗИТКИ
ПЛАКАТЫ • БАННЕРЫ
КАЛЕНДАРИ ВСЕХ ВИДОВ
т. 8-916-414-03-08

ООО ТФН
дер. Малеевка
ТРЕБУЮТСЯ
АВТО-МЕХАНИК
РАЗНОРАБОЧИЕ
8(985)316-30-69

Anker INDUSTRIAL GROUP
СОВРЕМЕННОЕ ПРОИЗВОДСТВЕННОЕ ПРЕДПРИЯТИЕ
ПРИГЛАШАЕТ НА РАБОТУ СОТРУДНИКОВ

- **МАСТЕР СМЕНЫ** (з/п от 98 000 руб.)
- **ОПЕРАТОР ЧПУ** (з/п от 80 000 руб.)
- **СТАНОЧНИК** (ДЕРЕВООБРАБОТКА) (з/п от 80 000 руб.)
- **ШЛИФОВЩИК ПО ДЕРЕВУ** (з/п от 80 000 руб.)
- **СБОРЩИК МЕБЕЛИ** (з/п от 80 000 руб.)
- **ЭЛЕКТРИК** (з/п от 63 000 руб.)
- **КЛАДОВЩИК** (з/п от 70 000 руб.)
- **ОПЕРАТОР ПЛОТТЕРА** (З/П от 80 000 руб.)

▪ КОРПОРАТИВНЫЙ ТРАНСПОРТ ▪ СТАБИЛЬНАЯ ЗАРАБОТНАЯ ПЛАТА ▪ ОФОРМЛЕНИЕ ПО ТК РФ ▪ ЛЬГОТНОЕ ПИТАНИЕ
+7 (985) 510 37 79 +7 (985) 166 35 13
С НАМИ НАДЕЖНО И СТАБИЛЬНО!

МАГАЗИН АПЕЛЬСИН СТРОИТЕЛЬСТВО И РЕМОНТ
ТРЕБУЮТСЯ:
МЕНЕДЖЕРЫ ПО ПРОДАЖАМ
от 60 000 руб. - 120 000 руб. в месяц
Еженедельные выплаты и оплачиваемый отпуск. График работы 5/2 (плавающий). Бесплатное обучение. Оформление по ТК РФ.
г. Клин, Волоколамское шоссе, д. 25/1
8-920-637-18-76

НА РАБОТУ В ЧАСТНЫЙ ЗАГОРОДНЫЙ ДОМ НА УСАДЬБУ В ДЕР. ВЬЮХОВО ПРИГЛАШАЕТСЯ
ДОМРАБОТНИЦА С ПРОЖИВАНИЕМ
Обязанности: Полное ведение домашнего хозяйства. Отсутствие вредных привычек, чистоплотность, порядочность обязательны. З/п от 60 000 руб. на руки.
Евгений Львович +7 926 394 15 58 (хозяин усадьбы)

НЕДВИЖИМОСТЬ

• АН "ЗЕЛЕНЫЙ ГОРОД". Покупка. Продажа. Участки. Дома. Дачи. Квартиры. Комнаты. т. 8-499-490-47-01

• ПРОДАМ участок 10,5 соток и 3/4 жилого дома 85 м². Все коммуникации. 1,5 млн. Торг. т.8-925-660-56-19.

• СРОЧНЫЙ выкуп вашей квартиры комнаты участка дома дачи 8-499-490-47-01

НЕДВИЖИМОСТЬ КУПЛЮ

• ДАЧУ 8-962-904-16-52

• ДОМ, дачу, участок, т.8-499-490-47-01

• КВАРТИРУ, комнату, т.8-499-490-47-01

• УЧАСТОК 8-962-904-16-52

УСЛУГИ СТРОИТЕЛЬСТВО

• КОЛОДЦЫ 8-905-751-91-51

• КРЫШИ любой сложности утепление сайдинг заборы доставка материалов, замер и расчет 8-903-748-44-63

• ПЕСОК ПГС, торф, навоз, земля - КАМАЗ, ЗИЛ,Юрий, т, 8-903-297-70-81

• САЙДИНГ утепление, водосток, замер, доставка, 8903-748-44-63

• СТРОИМ дома бани сайдинг любой сложности фундаменты заборы кирпичная кладка отделка любой сложности весь спектр услуг 8-903-288-65-37

• ТОРФ навоз, земля - ЗИЛ, КАМАЗ Александр, т, 8-905-761-85-85

РАБОТА ТРЕБУЮТСЯ

• ПРОДАВЦЫ т. 8962-248-27-74

ПОВАР в столовую Геркулес, т. +7 963 612-20-07

ПОСУДОМОЙЩИЦА в столовую Геркулес, т. +7 963 612-20-07

• ОБТЯЖЧИК. Оклад плюс премия. т. 8-906-772-36-45

СВАРЩИКИ на стальные двери. Работа в 15 мин. ходьбы от вокзала. 8-925-740-94-73

ОБТЯЖЧИКИ на стальные двери. Работа в 15 мин. ходьбы от вокзала. 8-925-740-94-73

ОРГАНИЗАЦИЯ ПРИГЛАШАЕТ НА РАБОТУ:
- **ОПЕРАТОРА ПРОИЗВОДСТВЕННОЙ ЛИНИИ**
- **СЛЕСАРЯ КИП и А**
- **ВОДИТЕЛЯ ПОГРУЗЧИКА**
- **ТРАКТОРИСТА**
- **СТРОИТЕЛЕЙ**
- **УБОРЩИЦУ**
- **ОХРАННИКА**

г. Клин, Высоковский проезд, д. 15
8-916-125-88-95

БУХГАЛТЕР с выполнением функций главного бухгалтера (производство стальных дверей). После отправки резюме на электронную почту t561991422@yandex.ru звоните по номеру 8-916-653-95-99

• ТРЕБУЮТСЯ грузчики на склад, в холодное время года склад отапливается,сборка товара (моющие и чистящие средства), з/п 35000,0-40000,0, график 5/2 с 08:00-17:00). тел: 8963-772-67-59-Ольга.

• ПОМОЩНИК ПО ХОЗЯЙСТВУ на приусадебный участок,д. Селинское.зп от 40 т.р т. 8-49624-9-90-09.

• РАБОЧИЕ ЗП от 65000. т. 8-903-004-17-02

В МАГАЗИН одежды треб продавец - консультант, з/п от 1500 р, гр р 2/2 с 9.30 до 20.30. Т. 8-905-552-12-06

• НА ПИЩЕВОЕ предприятие в г. Клин проводится набор сотрудниц на должность «Оператор контрольных автовесов» График сменный,

• 2600р. Смена. (Сутки), возможны подработки. Т. 8 915 402 05 66

• ДЛЯ РАБОТЫ на пищевом предприятии в г. Клин проводится набор сотрудниц охраны. График сменный, 2500 р. смена (Сутки), возможны подработки. Т. 8 915 402 05 66

• МОНТАЖНИК. Работа по монтажу слаботочных систем связи. З/п договорная. 849624-99009

ОХРАННИКИ и сотрудники ГБР т. 8909-971-10-17, 8903-172-91-53

ОХРАННИК на КПП на Станкозавод. График 2/2, з/пл 1900 руб смена. т. 8-903-172-91-53

УСЛУГИ РАЗНОЕ

• ВЕСЕЛАЯ ПАНДОЧКА Лилу спешит к вам на праздник (ростовая кукла) 8-964-527-71-62 Анита

• ГАЗЕЛЬ грузч. деш. 89959000378

ГРУЗОПЕРЕВОЗКИ 24 часа, кроме понедельника т. 8(977)264-87-39. Александр.

• КОШУ траву любой сложности опиловка т, 8963-770-24-44

• ПИЛИМ деревья любой сложности удаляем пни 8916-556-56-49

• РЕМОНТ и установка стиральных и посудомоечных машин 8-985-251-05-73

• РЕМОНТ холодильников и стиральных машин на дому. Гарантия. Выезд по району, 8906-550-0612

• УНИЧТОЖЕНИЕ тараканов, клопов 89253563307

ВСЕ ЧАСТНЫЕ ОБЪЯВЛЕНИЯ
ВЫ МОЖЕТЕ ПОДАТЬ В НАШЕМ ОФИСЕ ПО АДРЕСУ:
ул. Лавровская дорога, дом 27б

ПРОДАМ РАЗНОЕ

• ДРОВА березовые, колотые, т. 8-967-108-00-75

• ПРОДАЕТСЯ мебель Икеа б/у: стол письменный, тумбочка, кресло офисное белые, минидиванчик раскладной, журнальный столик черные,диван угловой. Высоковск.т. 8-901-334-50-71

• ХОЛОДИЛЬНИК 2-х камерный б/у недорого 8-905-717-81-89

АВТОКРАНЫ до 31 метра
АВТОВЫШКА до 22 метров
8-910-453-06-94

ДОСТАВКА
ПЕСОК / ЩЕБЕНЬ
ТОРФ / ЗЕМЛЯ
АСФАЛЬТА КРОШКА
ВЫВОЗ МУСОРА
УСЛУГИ ЭКСКАВАТОРА ПОГРУЗЧИКА
8(903)226-29-27

ТЕПЛИЦЫ каркас из круглой оцинкованной или грунтованной трубы диаметр 20 мм
АРОЧНЫЕ С ПОЛИКАРБОНАТОМ
ДОСТАВКА БЕСПЛАТНАЯ
Размеры: 4м, 6м, 8м,10м Возможны дополнительные усиления Цена от 10 500 руб.
Также в наличии есть дачные туалеты, души, беседки, дровницы и многое другое!
8-916-598-96-51 / 8-916-964-49-59

МЫ ДЕЛАЕМ РЕКЛАМУ
г.Клин
Лавровская дорога, д27б
8/49624/2-70-15

НАРУЖНАЯ РЕКЛАМА
ВЫВЕСКИ ФАСАДНЫЕ
ТАБЛИЧКИ
ПИЛОНЫ
ШТЕНДЕРЫ
НАКЛЕЙКИ НА АВТО
8(49624)2-70-15
г. Клин
ул. Лавровская дорога, д. 27б

ИЗВЕЩЕНИЕ О ПРОВЕДЕНИИ СОБРАНИЯ О СОГЛАСОВАНИИ МЕСТОПОЛОЖЕНИЯ ГРАНИЦЫ ЗЕМЕЛЬНОГО УЧАСТКА

Кадастровым инженером Дёжиной Анной Евгеньевной, 109028, г. Москва, Серебряническая набережная, д. 27, офис 305, magann@ya.ru, 89263393161, регистрация в государственном реестре лиц, осуществляющих кадастровую деятельность №31039, выполняются кадастровые работы в отношении земельного участка с кадастровым номером **50:03:0080261:32**, расположенного: обл. Московская, р-н Клинский, с/о Ямуговский, д. Борисово, дом 59.

Заказчиком кадастровых работ является **Максакова Л.Ф.**, обл. Московская, р-н Клинский, с/о Ямуговский, д. Борисово, дом 59, тел. 89169445869. Собрание по поводу согласования местоположения границы состоится по адресу:обл. Московская, г. Клин, ул. Ленина, д. 8, оф. 12.3, 18 сентября 2023 г. в 11 часов 00 минут. С проектом межевого плана земельного участка можно ознакомиться по адресу: обл. Московская,г. Клин, ул. Ленина, д. 8, оф. 12.3. Требования о проведениисогласования местоположения границ земельного участка на местности принимаются с 17 августа 2023 г. по 17 сентября 2023 г., обоснованные возражения о местоположении границ земельного участка после ознакомления с проектом межевого плана принимаются с 17 августа 2023 г. по 17 сентября 2023 г. по адресу: обл. Московская, г. Клин, ул. Ленина, д. 8, оф. 12.3. Смежные земельные участки, в отношении местоположения границ которых проводится согласование: земельный участок с кадастровым номером **50:03:0080261:31** по адресу: обл. Московская, р-н Клинский, городское поселение Клин, д. Борисово, дом 57; и иные заинтересованные лица.

При проведении согласования местоположения границ при себе необходимо иметь документ, удостоверяющий личность,а также документы о правах на земельный участок (часть 12 статьи 39, часть 2 статьи 40 Федерального закона от 24 июля 2007 г. №221-ФЗ «О кадастровой деятельности»).

ВИКО ПЛЮС 1997 ИЗДАТЕЛЬСКИЙ ДОМ
Разноска Расклейка Размещение рекламы
Изготовление:
• визиток • буклетов • календарей • листовок
✓ быстро ✓ эффективно ✓ гарантия ✓ дизайн
Г. Клин, ул. Лавровская дорога, д. 27б
т. 8 (49624) 3-54-11, 2-70-15

ПЕРВЫЙ ОБЛАСТНОЙ УРОЛОГИЧЕСКИЙ ЦЕНТР ОТКРЫЛСЯ В ПОДМОСКОВЬЕ

В Московской области начал работать первый в регионе областной урологический Центр эндоскопических и лазерных технологий. Он создан в Жуковской городской клинической больнице и предназначен для проведения плановых и экстренных операций пациентам с заболеваниями мочеполовой системы.

– Новый урологический Центр в Жуковской больнице сосредоточит на себе все сложные урологические патологии. Здесь будут проходить лечение пациенты со всей Московской области – в год порядка 4 500 человек. Центр оснащен современной медицинской техникой – видеоэндоскопической, лазерной и ультразвуковой, сформирована команда специалистов экстракласса, многие из которых прошли зарубежные стажировки, в том числе по роботической хирургии, что позволяет проводить почти 100% операций малоинвазивным методом, – рассказала Первый заместитель Председателя Правительства Московской области Светлана Стригункова.

Кроме того, в новом урологическом Центре работает рентген-операционная, где выполняются оперативные вмешательства под ультразвуковым и рентген-телевизионным контролем, что особенно важно для качественного удаления новообразований, сложных камней из мочеполовой системы. Врачи оказывают медицинскую помощь пациентам с заболеваниями почек, мочевого пузыря, простаты, репродуктивных органов.

– В нашем Центре выполняется весь спектр высокотехнологичных операций по профилю «урология» в соответствии с рекомендациями и протоколами международного профессионального урологического сообщества. Современное оснащение операционного блока позволяет проводить малоинвазивные реконструктивно-пластические операции при гидронефрозе, опущении почки, новообразованиях почек, мочевого пузыря, простаты и репродуктивных органов. Также проводятся реконструктивные операции и протезирование органов при патологии гениталий. На поток поставлено удаление камней из почек – причем, как неинвазивное, с использованием лазера и гибких эндоскопов, так и малоинвазивное, через 2 небольших прокола, – рассказал руководитель Центра, главный уролог, онкоуролог Московской области Рамис Фатихов.

Лечение в центре проводится бесплатно, по полису ОМС. Направление на плановую госпитализацию пациенту выдаст лечащий врач при наличии медицинских показаний.

В ПОДМОСКОВЬЕ ЗАМЕНИЛИ УЖЕ БОЛЕЕ 60 ЕДИНИЦ УСТАРЕВШИХ РЕНТГЕН-АППАРАТОВ, МАММОГРАФОВ И ФЛЮОРОГРАФОВ

В Московской области с прошлого года реализуется 3-летняя программа по замене аналоговой тяжелой техники на цифровую. Замене подлежат устаревшие рентген-аппараты, маммографы и флюорографы. Так, новый цифровой рентген-аппарат взамен старого заработал в травмпункте Ступинской больницы.

– Благодаря 3-летней программе замены тяжелого оборудования, мы рассчитываем полностью избавиться от устаревшей тяжелой медтехники. В настоящий момент в Подмосковье установлен 61 цифровой маммограф, флюорограф и рентген-аппарат взамен аналоговых. На эти цели было направлено более 1 млн рублей. А всего до конца 2024 года планируем заменить еще 217 таких аппаратов, – рассказала Первый заместитель Председателя Правительства Московской области Светлана Стригункова.

Новый рентген-аппарат в Ступинской больнице – отечественного производства. На нём проводятся в круглосуточном режиме исследования пациентам травмпункта и приёмного отделения, которое находится в этом же здании. Пропускная способность – до 150 человек в сутки. Конструктивные особенности аппарата отвечают всем современным требованиям рентгенодиагностики и обеспечивают простоту и удобство использования, надёжность и безопасность, а также высокое качество получаемых изображений.

– Это современное цифровое оборудование, которое предназначено для проведения цифровых рентгенографических исследований с возможностью выполнения прямых и косых снимков пациентов лёжа, стоя, сидя и в латеропозиции. Исследование сразу отображается на компьютере как у врача рентгенолога, так и у врача отделения, из которого поступил пациент. Это позволит в самые короткие сроки установить диагноз и направить пациента на госпитализацию, – сказала заведующая Центром лучевой диагностики Ступинской больницы Афина Барбашова.

Это уже второй рентген-аппарат, установленный в Ступинской больнице по программе замены аналогового оборудования. В прошлом году новый цифровой аппарат заработал в рентгенологическом отделении. Оборудование закуплено по поручению губернатора региона Андрея Воробьева, благодаря нацпроекту «Здравоохранение».

Ещё больше новостей на нашем сайте NEDELKA-KLIN.RU
Клинские новости
vk.com/nedelka_klin
ЗВОНИТЕ: +7(49624) 2-70-15
@novosti_v_kliny

Служба информации:
Тел.: 8 /49624/ 2-70-15
E-mail: klin-vest@mail.ru
№31 (1021) 17 августа 2023г.
nedelka-klin.ru

ВРАЧИ РЕКОМЕНДУЮТ

ЧЕМ МОЖНО ЗАРАЗИТЬСЯ В БАССЕЙНЕ, РЕКЕ, МОРЕ И ДРУГИХ ВОДОЕМАХ?

У нас часто спрашивают на приеме — чем можно заразиться, купаясь в бассейне или природных водоемах. К сожалению, переживания вполне обоснованы — абсолютно чистых водоемов не бывает, а кишечная палочка, ротавирусы и возбудители других заболеваний встречаются как в бассейнах, так и в самом кристально чистом море. Поэтому вместе с врачами Кунцевского центра Evolutis Clinic подготовили материал на эту тему. Рассказываем о наиболее частых проблемах, с которыми можно столкнуться после купания. Читайте, соблюдайте осторожность и не откладывайте обращение к врачам, если что-то беспокоит.

Интересно! Где купаться безопаснее? Риск зависит от вида водоема, количества купающихся, температуры воды. Обычно в небольших и стоячих водоемах шансы встретиться с переносчиком того или иного заболевания выше, поэтому море считается наиболее безопасным вариантом из-за большого объема воды в нем. Но правильнее не обобщать, а рассматривать конкретные водоемы.

№ 1 — ЖЕЛУДОЧНО-КИШЕЧНЫЕ ИНФЕКЦИИ

Их причина в простейших микроорганизмах: лямблиях, шигеллах, кишечной палочке, ротавирусах и других. Они довольно живучие и могут присутствовать даже в хлорированной воде. Заразиться можно как в природных водоемах, так и в бассейне.

Симптомы: боли в животе, диарея, тошнота, повышенная температура.

Лечение: отдыхать, скорректировать питание, пить больше жидкости, чтобы избежать обезвоживания, принимать сорбенты, чтобы вывести токсины из организма. Антибиотики и противодиарейные препараты пить не нужно — это замедлит выведение токсинов и может затруднить дальнейшую диагностику. Если через день-два самочувствие не улучшилось, стоит обратиться к врачу.

Важно! Далеко не всегда кишечная инфекция безобидна и пройдет сама за пару дней. Купаясь в грязной воде, можно заразиться амебной дизентерией, столкнуться с колиэнтеритом и другими кишечными инфекциями, которые требуют лечения и могут беспокоить в течение нескольких месяцев.

Профилактика: стараться не глотать воду во время купания, мыть руки перед едой, не мыть в водоеме фрукты, овощи для еды.

№ 2 — УХО ПЛОВЦА

Так называют наружный отит — воспаление слухового прохода из-за попадания и размножения бактерий.

Симптомы: боль в ухе, зуд, выделение жидкости из ушного прохода, покраснение, ухудшение слуха, повышение температуры. Без лечения воспаление может распространиться на соседние ткани, перейти в хроническую форму.

Лечение: назначается ЛОР-врачом, часто прописывают антибиотики в зависимости от возбудителя отита.

Профилактика: не нырять или пользоваться берушами для защиты ушей от воды, постараться удалить воду из ушей, если она туда попала.

№ 3 — ПСЕВДОМОНАДНЫЙ ФОЛЛИКУЛИТ

Это воспаление волосяных фолликулов из-за заражения бактерией Pseudomonas Aeruginosa. Бактерии активно размножаются в теплой воде, поэтому чаще всего заражение происходит при купании в бассейне, джакузи, аквапарке, на спа-процедурах.

Симптомы: пузырьки на месте волосяных фолликулов, иногда с гноем. Зуд, дискомфорт на коже.

Лечение: обычно воспаление проходит за несколько дней само, а для ускорения выздоровления используют наружные противовоспалительные средства в виде мазей. Если сыпь не уменьшается через несколько дней, стоит обратиться к дерматологу.

Профилактика: не брить волосы непосредственно перед купанием, принять душ с мылом после купания.

№ 4 — КОЖНЫЕ ЗАБОЛЕВАНИЯ

Наиболее частые, которым можно заразиться в воде или душевых кабинках, влажных помещениях бассейна: грибковые заболевания; вирусные бородавки; контагиозный моллюск; пиодермия.

Симптомы: шелушения на коже между пальцами, утолщение и расслоение ногтей, бородавки или узелки розового цвета на коже, похожие на прыщи при контагиозном моллюске, гнойнички на коже.

Лечение: назначается врачом-дерматологом, общих рекомендаций нет.

Профилактика: избегать купания в водоемах, где живет много птиц, соблюдать правила личной гигиены, не ходить босиком в душевых, саунах, вытереться насухо после купания в открытом водоеме, принять душ с мылом после купания, не купаться, если снижен иммунитет, например во время или сразу после болезни.

№ 5 — ЦЕРКАРИАЛЬНЫЙ ДЕРМАТИТ

Церкариальный дерматит или «зуд купальщиков» — острое паразитарное заболевание, возбудители которого церкарии — плавающие личинки червей типа трематод. Паразитируют на водоплавающих птицах, этим дерматитом чаще заражаются дети, которые купаются у берега, где и концентрируются церкарии.

Симптомы: зуд, жжение, покраснение пораженных участков кожи (чаще всего это голень и бедра), реже сыпь с папулами с серозно-гнойным секретом. У детей возможно повышение температуры, сухой кашель.

Лечение: проводится местными препаратами после осмотра дерматолога, который уточнит диагноз и исключит другие типы дерматитов.

Профилактика: избегать купания в водоемах, где много птиц и стоячая вода.

№ 6 — ЭНТЕРОБИОЗ, ЛЯМБЛИОЗ И ДРУГИЕ

Это заражение острицами, лямблиями и другими паразитами. Чаще болеют дети, но не застрахованы от заражения и взрослые.

Симптомы: зуд в области анального отверстия, усиливающийся по ночам, боли в животе, слабость, тошнота.

Лечение: антигельминтные препараты, обработка одежды.

Профилактика: соблюдение правил личной гигиены, купание в чистых водоемах, бассейнах, где требуется справка для посещения.

№ 6 — ГЕПАТИТ А

Вирусная инфекция, которая вызывает поражение печени. Заразиться можно фекально-оральным путем, купаясь в водоемах, куда попадают сточные воды. Риск заражения в бассейне минимален — вирус чувствителен к хлору и другим средствам для дезинфекции.

Симптомы: тошнота, слабость, потемнение мочи, осветление кала, повышенная температура, желтуха кожи.

Лечение: рекомендуется диета, щадящая для печени, обильное питье, отдых, иногда прием гепатопротекторов средств и изоляция от других, чтобы не заразить.

Профилактика: соблюдение личной гигиены, отказ от купания в загрязненных водоемах, вакцинация.

Это наиболее частые заболевания, которые могут возникать после купания в бассейне или водоемах. Пожелаем всем крепкого здоровья и не сталкиваться с ними в жизни. Нужна помощь, есть подозрение, что пляжный отдых сказался на здоровье? Приглашаем на прием к нашим врачам. Записаться к нужному специалисту можно по этой ссылке.

Сталкивались с какими-то из этих или других заболеваний?

Важно!
Информация предоставлена в справочных целях.
О противопоказаниях и побочных действиях спрашивайте у специалиста и ни при каких обстоятельствах не занимайтесь самолечением. При первых признаках заболевания обратитесь к врачу.

СОЛНЕЧНОГОРСКИЕ ВРАЧИ УДАЛИЛИ КИСТУ ЯИЧНИКА ЖЕНЩИНЕ НА 9-М МЕСЯЦЕ БЕРЕМЕННОСТИ

В Солнечногорскую больницу поступила 31-летняя женщина на 34-й неделе беременности с приступообразными болями в пояснице, тянущими болями внизу живота, тошнотой и рвотой.

Проведенная диагностика выявила у пациентки новообразование размером 7х5 см между мочевым пузырем и передней стенкой матки. Отметим, что женщина не стояла на учете в женской консультации, не наблюдалась у врача и не обращалась за медицинской помощью.

– Во время операции был выявлен перекрут кисты правого яичника и выраженный спаечный процесс. После удаления кисты яичника и разделения спаек вторым этапом было проведено кесарево сечение и рождение здорового доношенного малыша весом 3480 г и ростом 53 см. Перекрут кисты яичника – крайне редкое осложнение и трудно диагностируется во время беременности. Благодаря слаженной работе совместно с хирургами операция прошла успешно, – рассказала заведующая акушерским отделением Людмила Алиманова.

Сейчас женщина и ребенок чувствуют себя хорошо и уже выписаны. Специалисты напоминают о важности регулярного посещения врача-гинеколога, особенно в период беременности. Регулярное прохождение профосмотров позволяет выявить различные патологии и заболевания на ранней стадии, когда они эффективнее поддаются лечению.

ПОДМОСКОВНЫЕ ВРАЧИ УДАЛИЛИ ИЗ ГЛАЗА ПАЦИЕНТА ПНЕВМАТИЧЕСКУЮ ПУЛЮ, С КОТОРОЙ ОН ПРОЖИЛ 6 ЛЕТ

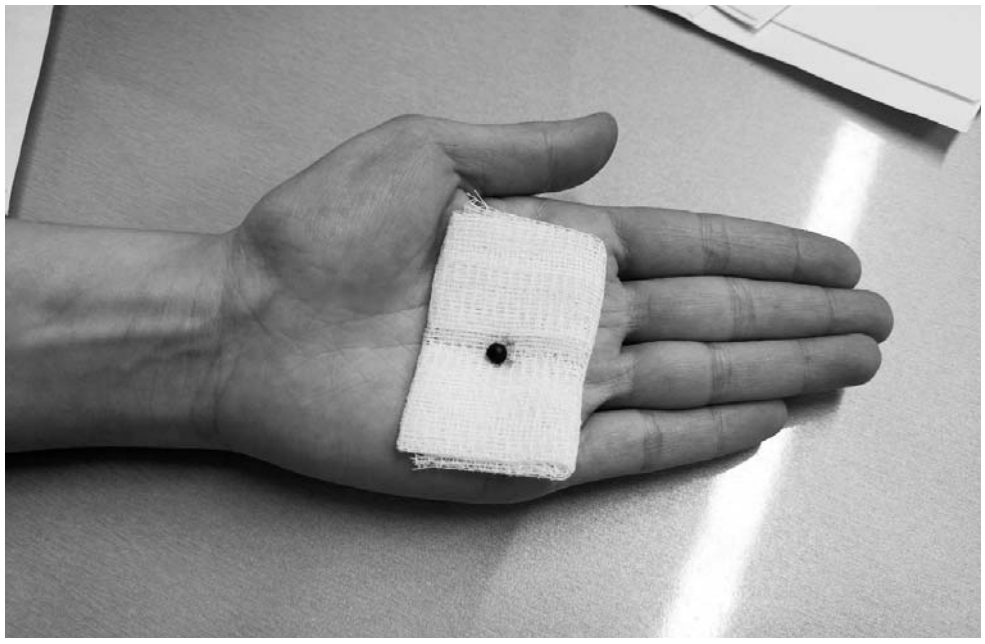

В офтальмологическое отделение Московской областной больницы имени Розанова В.Н. поступил 26-летний молодой человек с пулей в левом глазу.

Как выяснилось, травма была получена почти 6 лет назад в результате неосторожного обращения с пневматическим оружием. По словам пациента, все эти годы инородное тело никак его не беспокоило. Однако в последнее время у молодого человека появились головные боли и для выяснения причины их возникновения требовалось пройти МРТ. А наличие металлических элементов в исследуемой области является прямым противопоказанием для данной диагностики. Поэтому молодой человек и обратился к офтальмологам с просьбой удалить пулю.

– Бывают иногда такие случаи, когда инородное тело может спокойно находиться в организме годами, не беспокоя и не провоцируя никакого воспаления. Пациенту повезло, что пуля располагалась почти под бровью, иначе молодой человек мог бы лишиться глаза. Под местной анестезией мы извлекли инородное тело, затем наложили косметический шов. Операция прошла успешно и заняла 30 минут, – рассказала врач-офтальмолог Анна Далиле.

На следующие сутки пациент был выписан, и сразу отправился на работу. В ближайшее время он сможет пройти МРТ-диагностику и заняться вопросом головных болей.

ПОДМОСКОВНЫЕ ТРАВМАТОЛОГИ СПАСЛИ ПОДРОСТКА, СЛОМАВШЕГО НОГУ ПОСЛЕ НЕУДАЧНОГО ПРЫЖКА С ТАРЗАНКИ

В Московскую областную детскую клиническую травматолого-ортопедическую больницу (МОДКТОБ) поступил 16-летний подросток с жалобами на сильный отек, деформацию и боли в ноге. Проведенная диагностика выявила у него закрытый перелом костей голени со смещением отломков. Как выяснилось, юноша неудачно прыгнул с тарзанки в воду.

– Ребенок получил серьезную травму. Движения конечности были ограниченными и болезненными, чувствительность пальцев сниженная. В области перелома отмечалась гематома и точечная ссадина. Мы провели операцию, сопоставили отломки в анатомически верное положение и зафиксировали их металлическими стержнями, – рассказал главный врач МОДКТОБ, главный внештатный детский специалист травматолог-ортопед МЗ МО Александр Григорьев.

Сейчас пациент чувствует себя хорошо и проходит реабилитацию. В дальнейшем ему предстоит повторная операция по удалению металлических конструкций, но уже после полного сращивания костей голени.

МЫТИЩИНСКИЕ ВРАЧИ СПАСЛИ 29-ЛЕТНЮЮ ДЕВУШКУ С ИНФАРКТОМ МИОКАРДА

В региональный сосудистый центр Мытищинской больницы поступила 29-летняя девушка с жалобами на жгучую боль в груди. После проведенного исследования врачи выявили у неё инфаркт миокарда, который был вызван закупоркой одной из главных коронарных артерий.

– Как правило, острый инфаркт миокарда в таком возрасте встречается крайне редко. Диагностировать заболевание нам помогла современная диагностика и опыт коллег. В экстренном порядке под ренген-контролем при помощи ангиографа внутри коронарных артерий мы имплантировали стент. В результате коронарный кровоток был восстановлен. Таким образом, нам удалось спасти миокард от некроза, омертвения сердечной мышцы. Уже во время операции пациентка перестала чувствовать боль и жжение в груди. На данный момент состояние пациентки стабильное, женщину перевели из реанимации в кардиологическое отделение, – рассказал заведующий региональным сосудистым центром Олег Соловьев.

В последнее время такое заболевание, как инфаркт миокарда, значительно помолодел. Причинами возникновения сердечно-сосудистых и атеросклеротических заболеваний могут быть наследственная предрасположенность, избыточный вес, стрессы, курение и повышенное артериальное давление. Для профилактики возникновения инфаркта необходимо вести здоровый образ жизни, заниматься спортом и отказаться от вредных привычек.

Служба информации:
Тел.: 8 /49624/ 2-70-15
E-mail: klin-vest@mail.ru
№31 (1021) 17 августа 2023г.
nedelka-klin.ru

ОТ РАБОЧЕГО ДО МИНИСТРА

Окончание. Начало читайте в №30 от 10 августа 2023г.

Вот когда пришлось ему решать уйму разных вопросов. О решении одного из них будущий министр записал на страницах своей рукописи так: «Клинский уисполком, председателем которого я был тогда, настойчиво доказывал необходимость возведения у нас большого завода и фабрики. Мы мотивировали свое предложение довольно убедительно: наличием значительных резервов рабочей силы, энергетических ресурсов (много торфа), технологического сырья (обширные леса)... Поэтому и наши уездные пожелания одобрили.

В 1929 году состоялся митинг, посвященный закладке вискозной фабрики. Мне довелось открывать его, и я отчетливо помню радостные и возбужденные лица тысяч моих земляков, собравшихся на общее торжество».

В начале тридцатых годов наш земляк закончил Московский Финансово-Экономический институт и так успешно показал себя на многих руководящих должностях в Москве, что в свои 38 лет был назначен самим Сталиным на пост Наркома Финансов СССР. Оставив заметный след в работе Народного комиссариата и Министерства финансов СССР в суровые годы войны и послевоенном возрождении хозяйства страны, Арсений Григорьевич не раз вспоминал впоследствии свой Клинский период трудовой деятельности. И отмечая его значимость, говорил так: «Если бы меня спросили, какой из этапов моей жизни в 20-е годы был самым трудным и в то же время самым поучительным, я не колеблясь назвал бы те два года, когда работал председателем исполнительного комитета уездного Совета рабочих, крестьянских и красноармейских депутатов».

В свою очередь и Клинская земля не забыла своего именитого земляка. Арсений Григорьевич умер в 1969 году, но и сегодня помнят его финансисты-последователи, используя его методы работы. А в дом родителей, в родное Тихомирово, каждое лето наезжают его родственники. Да и в Клину еще много интересного о своем брате может рассказать родная сестра, которой уже за 90.

И именно ему, Арсению Григорьевичу Звереву, клинчанами установлен в районе «Чепель» бронзовый памятник на современном, красивом и довольно строгом скверике, названном «именами замечательных людей земли Клинской». Стоит тот памятник на развилке шумных дорог. Торопятся мимо него вечно занятые люди, бегут в разные стороны легковые автомобили, грузовые машины. Спешат автобусы, а жизнь, не забывая своих кумиров, продолжает двигаться только вперед.

Владимир Тасин

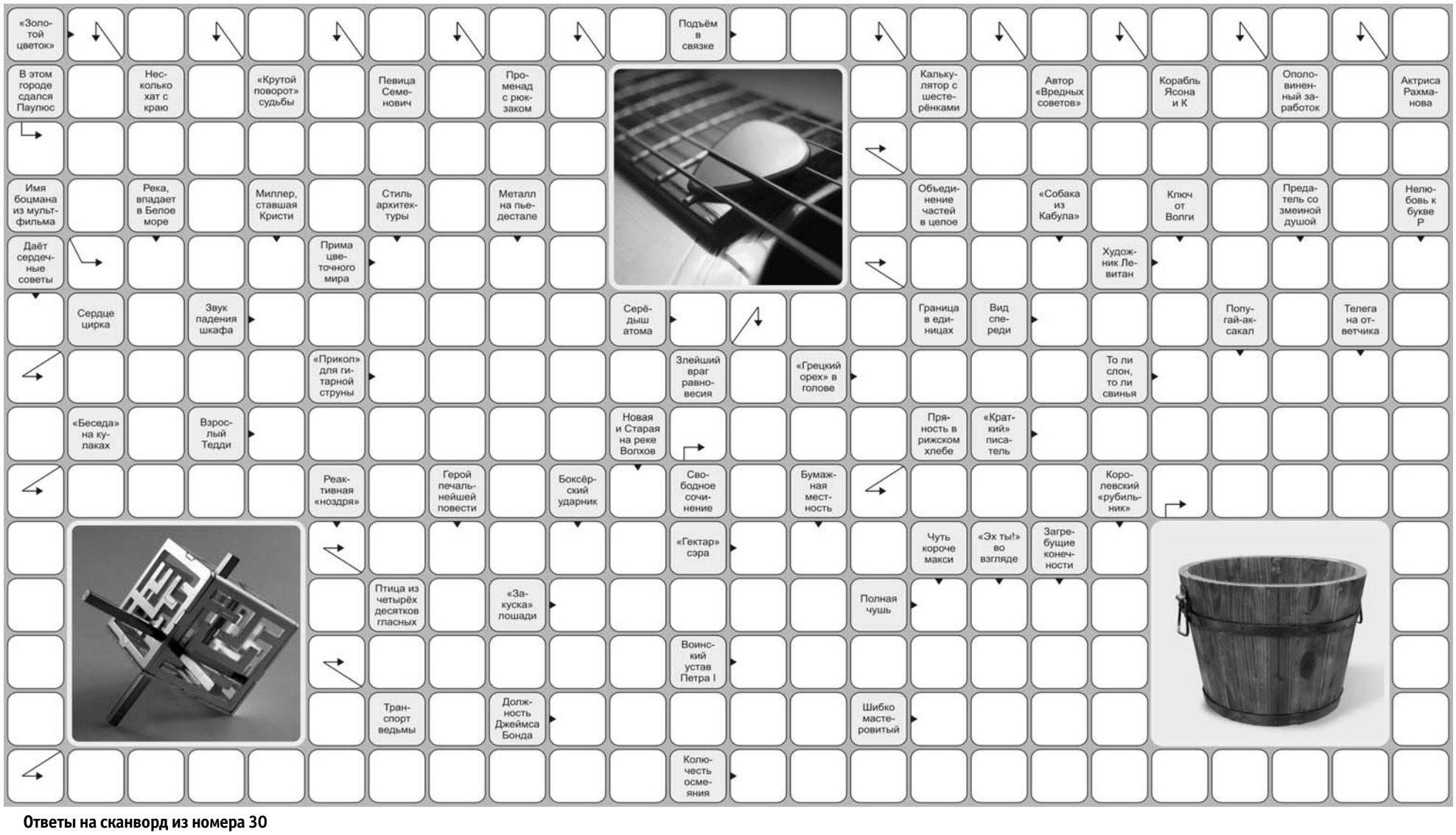

Ответы на сканворд из номера 30

По горизонтали:

Кольраби, Чехов, Обводка, Балбес, Рентген, Реле, Размен, Овсянка, Беркут, Венгр, Лягушка, Отрог, Ракита, Латекс, Задаток, Леток, Отара, Фан, Рать, Стойло, Фея, Марш, Индиго, Бэмби, Короб, Унос, Трамп, Нюша, Родари, Монолог, Эдди, Алекс, Флагман, Рана.

По вертикали:

Роберт, Белаз, Хореограф, Взнос, Орган, Ванная, Гандболистка, Перевоз, Бисмарк, Сенегал, Врата, Ящик, Клара, Ретроград, Голь, Шут, Терминал, Конфетка, Колибри, Стон, Огр, Ряба, Тампон, Носик, Минор, Шпага, Дуда, Горе, Эмма, Юла, Шон.

ФУТБОЛ

В ПОИСКАХ ЗДРАВОГО СМЫСЛА

Оказывается на данный момент в Клину нет ни одного стадиона, пригодного для проведения матчей чемпионата Московской области.

По последним требованиям, арены должны быть огорожены, иметь входы с рамкой металлоискателя, оборудованы камерами для распознавания лиц и что-то там еще. Перед руководством «Химика Юниора» встал вопрос: что делать? Сниматься с чемпионата или каким-то образом продолжать участие? Матч 14-го тура пришлось пропустить. На игру 15-го тура был найден временный выход из положения. Она состоялась без присутствия зрителей и завершилась волевой победой клинчан.

12 августа. 15-й тур. «Химик Юниор» - ФК «Люберцы 400» 3:1 (0:1)

0:1 – (23), 1:1 – Ходотов (54), 2:1 – Дударев (73, с пенальти), 3:1 – Пастушок (77)

Самое обидное, что организационные проблемы возникли в тот момент, когда наша команда находится на ошеломляющем подъеме. Являясь дебютантом лиги «А», «Химик Юниор» уже не проигрывает 10 матчей подряд, одержав при этом 8 побед. Клинские футболисты взлетели на третье место, оставив позади многих старожилов этого турнира.

Проблемы с инфраструктурой коснулись не только Клина. По-видимому, прекратил свое участие в первенстве Московской области среди команд лиги «Б-1» самобытный футбольный клуб «Истра». 12 августа истринцы должны были принимать на своем поле «СШ Клин». Игра не состоялась и, наверное, уже не состоится. Пропустил последний тур и ФК «Солнечногорск», находящийся в стане лидеров. Руководители команд говорят, что не видят смысла арендовать сертифицированные арены в других округах. Все-таки футболисты играют для своих болельщиков, которых, кстати, в перечисленных городах на трибунах всегда много.

Требования к городским футбольным стадионам, кажется, уже превышают все разумные пределы. Такое впечатление, что на них играются матчи Лиги чемпионов. Тем более, что за последнее время никаких сообщений об инцидентах на играх областного чемпионата не поступало.

Вы не поверите, но по тем же причинам на полном серьезе шла речь об остановке футбольного первенства городского округа Клин. Мол, стадионы в Зубово и Шевляковоне отвечают требованиям безопасности. Это уже какой-то абсурд. Рамки металлоискателя и камеры наблюдения на деревенском футбольном поле – как вы это себе представляете? Страшно далеки от народа те, кто принимают подобные решения.

	ЛИГА «А»	И	В	Н	П	М	О
1	«Подолье» (Чехов)	15	12	2	1	45 - 14	38
2	«Композит» (Павловский Посад)	14	9	3	2	38 - 16	30
3	**«Химик Юниор» (Клин)**	**14**	**8**	**3**	**3**	**25 - 19**	**27**
4	«Металлург-Видное-2»	14	6	5	3	27 - 17	23
5	«Зоркий-М» (Красногорск)	15	6	4	5	21 - 15	22
6	«Космос-2» (Долгопрудный)	13	7	1	5	32 - 24	22
7	ФК «Ступино»	15	6	3	6	33 - 41	21
8	ФК «Люберцы 400»	14	6	2	6	30 - 28	20
9	«Красные Звезды» (Селятино)	15	5	4	6	23 - 26	19
10	«Пересвет-Гарант» (Домодедово)	13	6	0	7	34 - 40	18
11	«Восток» (Электросталь)	15	4	2	9	23 - 25	14
12	«Металлист» (Королев)	15	3	4	8	27 - 40	13
13	«Витязь» (Ногинск)	13	3	2	8	18 - 26	11
14	«Сатурн-2» (Раменское)	15	1	1	13	15 - 60	4

Уважаемые читатели!

Следующий номер газеты **КЛИНСКАЯ НЕДЕЛЯ** выйдет **24 августа 2023 года**

Вы можете приобрести нашу газету в киосках «Союзпечать» по следующим адресам:

- Гагарина, 26 (возле Универмага №4)
- Центральный рынок. ТЦ «Купец»
- Магазин №106, ул. Чайковского, 58
- 3-й микрорайон (пересечение улиц К.Маркса и Бородинского проезда)

ОФИЦИАЛЬНО

НАГРАДА ВЛАДИМИРУ ГРИГОРЬЕВУ

11 августа, накануне Дня физкультурника, министр спорта РФ Олег Матыцин вручил орден «За заслуги перед Отечеством» 1-й степени нашему земляку, заслуженному мастеру спорта, олимпийскому чемпиону Владимиру Григорьеву. В 2014 году на Олимпиаде в Сочи шорт-трекист Григорьев завоевал золотую медаль в эстафете и взял серебро на дистанции 1000 метров. В настоящее время Владимир Викторович является тренером сборной России по шорт-треку.Наградабыла вручена за высокие спортивные достижения и большой вклад в развитие физической культуры и спорта в нашей стране.

КАРАТЭ

ДВЕ БРОНЗЫ

С 3 по 14 августа в Республике Беларусь проходили II Игры стран СНГ. На спортивных аренах разыгрывались 246 комплектов медалей в 20 видах спорта. В составе сборной России по каратэ в Играх участвовали представители Спортивной школы единоборств «Лидер»: Константин Сутягин и Наталья Филюкова. В дисциплине ката наши спортсмены завоевали бронзовые медали.

ТЕННИС

ПОЛПУТИ ПОЗАДИ

В первенстве Клина пройдена половина дистанции. 13 августа на стадионе «Строитель» прошли очередные игры. 1-я группа. Соколов - Гераскин 6/3, 4/6, 6/4; Макарламов– Крюков 6/3, 6/0; Маников– Крымов 6/0, 6/2. 2-я группа. Пашайкин– Шильников 6/7 (8), 6/0, 6/0 (отказ); Аюченко– Петров 6/3, 6/2. В 1-й группе по-прежнему лидирует Владислав Маников – 5 побед в 5 матчах.

ДАЙДЖЕСТ

ДЕНЬ ФИЗКУЛЬТУРНИКА

Основной ареной проведения Дня физкультурника стал высоковский стадион «Труд».

Здесь прошли показательные выступления спортсменов и соревнования по бегу, самбо, боксу, футболу. Во время торжественной части трем нашим землякам: Дарье Краснокутской (шорт-трек), Кириллу Плявину (шорт-трек), Арине Пашун (тяжелая атлетика) были вручены значки и удостоверения мастеров спорта.

12 августа в шахматно-шашечном клубе прошлиблиц-турниры по русским шашкам и шахматам, посвященные Дню физкультурника. В соревновании шашистов приняли участие 8 человек. Первое место занял Виктор Почаев, второе – Владимир Лиханов, третье – Михаил Воронин. В шахматном турнире за победу боролись 7 человек. Лучший результат показал Владимир Калимулин. Вслед за ним финишировали: Андрей Данченко и МакарийШиляев.

В День физкультурника на песчаной площадке высоковского стадиона «Труд» состоялся турнир по пляжному волейболу среди мужских команд в номинации «Король пляжа». Участвовали 8человек из Слободы, Высоковска и Клина.В итоге места распределились следующим образом: 1. Олег Долгов (МУ «ССК» Слобода»); 2. Андрей Кириллов (МУ «ССК» Слобода»); 3. Никита Гущин (Высоковск).

В СВЯЗИ С ОТКРЫТИЕМ В Г. КЛИН
НОВОЙ ПРОИЗВОДСТВЕННОЙ ПЛОЩАДКИ «ДЖИФЛОРС СЕВЕР»

ТРЕБУЮТСЯ

- УЧЕНИКИ ОПЕРАТОРОВ (С ОБУЧЕНИЕМ)
- ОПЕРАТОРЫ АВТОМАТИЧЕСКИХ И ПОЛУАВТОМАТИЧЕСКИХ ЛИНИЙ В ДЕРЕВООБРАБОТКЕ
- ШПАКЛЕВЩИКИ
- МАСТЕРА
- КОНТРОЛЕРЫ ОТК
- УКЛАДЧИКИ-УПАКОВЩИКИ
- ВОДИТЕЛИ ПОГРУЗЧИКОВ
- ДВОРНИКИ

Мы гарантируем:
Достойный уровень оплаты труда
Обучение «с нуля»
Удобный график работы
Официальное оформление

8 926 916 90 67

ОПТОВАЯ КОМПАНИЯ СИМБАТ
Складской комплекс в г. Клин приглашаем:

ВОДИТЕЛЕЙ ПОГРУЗЧИКА от 55 000 руб.
ТЕХНИКА СМОТРИТЕЛЯ от 50 000 руб.
НАЧАЛЬНИКА СКЛАДА от 55 000 руб.
КЛАДОВЩИКОВ от 50 000 руб.
ГРУЗЧИКОВ от 45 000 руб.

АДРЕС СКЛАДА:
г. Клин, ул. Терешковой, дом 2

8 (909) 639-39-00, 8 (909) 639-38-25
звонить с 9 до 18 (кроме выходных)

ПАО "ХИМЛАБОРПРИБОР"
Объявляет набор персонала на следующие вакансии:

- ВЫДУВАЛЬЩИК СТЕКЛОИЗДЕЛИЙ (С ОБУЧЕНИЕМ)
- МАСТЕР УЧАСТКА
- ВОДИТЕЛЬ А/М
- ГЛАВНЫЙ МЕТРОЛОГ
- КЛАДОВЩИК – ГРУЗЧИК
- РАБОЧИЙ ПО КОМПЛЕКСНОМУ ОБСЛУЖИВАНИЮ И РЕМОНТУ ЗДАНИЙ
- СБОРЩИК ПРИБОРОВ ИЗ СТЕКЛА
- СЛЕСАРЬ МЕХАНОСБОРОЧНЫХ РАБОТ
- СЛЕСАРЬ ГАЗОВОЙ СЛУЖБЫ
- СТЕКЛОДУВ (С ОБУЧЕНИЕМ)
- СЪЕМЩИК СТЕКЛА И СТЕКЛОИЗДЕЛИЙ (неполный рабочий день 4 часа)
- ТОКАРЬ ПО МЕТАЛЛУ
- ТОВАРОВЕД ПО СНАБЖЕНИЮ И ЗАКУПКАМ
- ФРЕЗЕРОВЩИК

Оформление в соответствии с ТК РФ, полный соцпакет.
Отсрочка от призыва на военную службу по мобилизации.

г.Клин, ул.Папивина, 3
По вопросам трудоустройства обращаться по тел.: 2-24-04

РАЗНОСКА
КАЧЕСТВО
ГАРАНТИЯ
ОПЕРАТИВНОСТЬ

8(49624)2-70-15

АРЕНДА / ПРОКАТ
ЭЛЕКТРО- / БЕНЗО- ИНСТРУМЕНТА
8(903)213-11-11
СТРОЙ ДМИТРОВ
stroydmitrov.ru
АЛМАЗНОЕ СВЕРЛЕНИЕ
8(903)212-44-44

В ТЦ «АРТЕЛЬ» ПРОДОЛЖАЕТ РАБОТУ
ШКОЛА КАРАТЭ
Приглашаются все желающие - и дети, и взрослые!
Для детей с 7 лет:
изучение традиционного каратэ, аттестация на пояса, участие в соревнованиях, а так же обязательное общее развитие и укрепление духа и воли.
Для взрослых:
поддержание и развитие физической формы, здоровья суставов, дыхательная гимнастика и изучение приемов самообороны.
Дни проведения занятий: Пн, Ср, Пт.
Дети: 18:00-19:30 / Взрослые: 20:00-21:30
г. Клин, ул. Дурыманова, д.2Б, центральный вход ТЦ «Артель», 2-ой этаж.
8-903-580-91-96

Столовая ГЕРКУЛЕС
ПРЕДОСТАВЛЯЕТ услуги по проведению:
- свадебных банкетов
- дней рождения
- юбилеев
- выпускных вечеров
- корпоративов

РИТУАЛЬНЫЕ ОБЕДЫ
ОТДЕЛЬНЫЙ ЗАЛ на 25 мест
8-963-612-20-07, 8-903-274-02-68

ЧИСТКА ПОДУШЕК И ПЕРИН

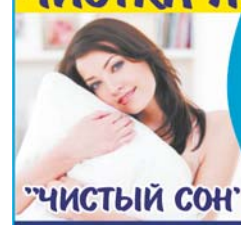

"ЧИСТЫЙ СОН"
МЫ ПЕРЕЕХАЛИ. из «Колизея»!!!
Всего за 5–10 минут мы превратим вашу СТАРУЮ подушку в НОВУЮ
- Экологически безвредная чистка - подсушка пера с дезинфекцией и заменой наперника
- Двойная очистка от пыли, удаление мусора

В честь переезда АКЦИЯ: СКИДКА на чистку 15% до 10 ноября!
МЫ РАБОТАЕМ БОЛЕЕ 11 ЛЕТ
8 (925) 619-00-03
г. Клин, ул. Дзержинского (напротив кафе Алекс)
г. Солнечногорск, Центральный рынок

Разместить рекламу в газете «Клинская Неделя» и «Клинская Рекламная Неделька»
можно в нашем офисе по адресу: ул. Лавровская дорога, 27б или по телефону 8(49624)2-70-15

Адрес редакции и издателя: 141600, Московская область, г. Клин, ул. Лавровская Дорога, 27б. Справки по телефонам 8(49624)3-51-63, 8(49624)2-70-15
E-mail: klin-vest@mail.ru
Электронная версия газеты доступна на www.nedelka-klin.ru.

Газета зарегистрирована в Управлении Федеральной службы по надзору в сфере связи, информационных технологий и массовых коммуникаций по Центральному федеральному округу за ПИ № ТУ50-02232.
Учредитель – ООО «ВИКО ПЛЮС».
Главный редактор - Ярмак О. В. +7 (905)7744000

Тираж 10 000 экз.
Отпечатано в филиале ОАО «ПФОП» «Волоколамская типография»
Адрес: 143600, М.О., г. Волоколамск, ул. Парковая, 9.
Заказ №2713-23
Время подписания в печать: по графику -18.30, фактически - 18.30 16.08.2023
Периодичность: 1 раз в неделю

16+

За содержание рекламных объявлений и номера телефонов ответственность несут рекламодатели. Мнение автора может не совпадать с позицией редакции. Рукописи не рецензируются и не возвращаются. Перепечатка материалов только с разрешения редакции. Цена свободная.

Выпуск издания осуществлён при финансовой поддержке Министерства цифрового развития, связи и массовых коммуникаций Российской Федерации.

Материалы под рубрикой «Реклама» публикуются на коммерческой основе.