21
сентября
2023

Издается с 2003 года
№36(1026)

Клинская Неделя

Еженедельная информационно-рекламная газета

Береги лес: прочёл сам – передай другому

К СОЖАЛЕНЬЮ, ДЕНЬ РОЖДЕНЬЯ ТОЛЬКО РАЗ В ГОДУ... ЗАТО ЕГО МОЖНО КРАСИВО ОТМЕТИТЬ!

В минувшую субботу высоковчане и гости города отмечали день рождения «Маленького Парижа»

2, 4-5

Фото Олега Усова

производство В РЕШОТКИНО
ПРОФНАСТИЛ
МЕТАЛЛОЧЕРЕПИЦА
ОЦИНКОВКА
МЕТАЛЛ
8-977-399-41-01
8-901-591-55-37 8-977-413-44-31

В КАФЕ - ОТЕЛЬ
«КАЮТ КОМПАНИЯ»
ТРЕБУЮТСЯ
ГОРНИЧНАЯ
АДМИНИСТРАТОР
В ГОСТИНИЦУ
ОФИЦИАНТЫ
В КАФЕ
8(903)523-86-16

СЛУХОВЫЕ АППАРАТЫ
ПРОФЕССИОНАЛЬНЫЙ ПОДБОР,
БОЛЬШОЙ ВЫБОР
тел. 8-929-941-33-21
г. Клин, ул. Дзержинского, д. 4,
офис 12 (в здании кафе «Алекс»)
www.tehnikasluha.ru
В КРЕДИТ • В РАССРОЧКУ • С ВЫЕЗДОМ НА ДОМ
О ВОЗМОЖНЫХ ПРОТИВОПОКАЗАНИЯХ ПРОКОНСУЛЬТИРУЙТЕСЬ СО СПЕЦИАЛИСТОМ

в ООО «СПЕКТР»
ТРЕБУЮТСЯ:
ПОВАРА
Полный соц пакет,
зарплата стабильная.
8 963 699 87 78

ООО «ТОРГОВЫЙ ДОМ»
В магазин строительных материалов дер. Масюгино
ТРЕБУЮТСЯ
ГРУЗЧИКИ
з/п от 40 000 руб.
8-968-849-10-82

POWER SYSTEMS
sales@power-sys.ru www.power-sys.ru
Крупной компании по продаже
и аренде спецтехники на постоянную работу
ТРЕБУЮТСЯ:
СТАРШИЙ МЕХАНИК ЦЕХА
СЕРВИСНЫЕ ВЫЕЗДНЫЕ ИНЖЕНЕРЫ
АВТОМЕХАНИКИ
АВТОСЛЕСАРЯ
АВТОЭЛЕТРИКИ
ИНЖЕНЕР КИПиА
НАЧАЛЬНИК ОТДЕЛА СНАБЖЕНИЯ И КОМПЛЕКТАЦИИ
ПОМОЩНИК НАЧАЛЬНИКА ОТДЕЛА ПРОДАЖ
МЕНЕДЖЕРЫ АКТИВНЫХ ПРОДАЖ ЗАПАСНЫХ ЧАСТЕЙ
Предлагаем:
Оформление по ТК РФ, соцпакет, корпоративный транспорт
к месту работы из г. Клин, бесплатные обеды, сокращенный рабочий день в пятницу
8(925)893-74-10 / 8(962)917-30-28

Радуга Звуков
Центры хорошего слуха
Слуховые аппараты
Клин,
Новая, 2
+7 (496) 249 03 53
+7 (991) 638 88 02
• Возможность поэтапной оплаты*
• Пробное ношение перед покупкой
• Бесплатный тест слуха
* Рассрочка предоставляется ООО «Радуга звуков»
товар сертифицирован
radugazvukov.ru
ИМЕЮТСЯ ПРОТИВОПОКАЗАНИЯ. НЕОБХОДИМО ПРОКОНСУЛЬТИРОВАТЬСЯ СО СПЕЦИАЛИСТОМ

Служба информации:
Тел.: 8 /49624/ 2-70-15
E-mail: klin-vest@mail.ru
№36 (1026) 21 сентября 2023г.
nedelka-klin.ru

ДЕНЬ ГОРОДА ВЫСОКОВСК

В эту субботу город Высоковск отметил свой день рождения. В Берёзовом парке собрались как жители города, так и его гости. Погода будто тоже подготовилась к празднику и порадовала горожан осенним солнцем.

Торжественная часть праздника прошла на летней сцене КДЦ. С почетом грамотами и благодарственными письмами наградили самых достойных и ответственных работников. Затем на сцене свои таланты продемонстрировали вокалисты и танцевальные коллективы из Клина и Высоковска.

На аллеях городского парка была организована большая творческая галерея с разнообразными мастер-классами и выставка картин. А на Школьном пруду прошли соревнования по триатлону.

В Арт-пространстве «Седьмая казарма» посетителям была предложена лекция по истории города Высоковска и экскурсия по залам музея. Высоковчане Александр Грибановский, Олег Спиридонов и Татьяна Дроздова продолжили музыкальную программу в формате «квартирника».

В вечерней программе свой талант продемонстрировала клинская рок-группа «Ночной экспресс», а продолжением стало выступление группы «Леприконсы».

Завершился праздник большим и красочным салютом.

Василий Кузьмин, фото автора

РАСКРАСЬ ЛЮБИМЫЙ ГОРОД

К сожаленью, день рожденья только раз в году... В этом году праздник в Высоковске проходил в ярких лучах осеннего солнца и с почти летней погодой.

Праздничное настроение царило на улицах, площадях и в парке с раннего утра.

Насыщенная программа праздника, подготовленная творческими коллективами города, как всегда, была на высоте.

Интересный мастер класс «Ракрась любимый город» провел преподаватель Высоковской школы искусств В.А. Гаврилов. Он подготовил авторские заготовки-раскраски на основе фотографий знаковых объектов города. Любой желающий мог подойти и проявить свои творческие способности. Дети и взрослые с удовольствием раскрашивали виды родного города, воплощая свое видение красочных оттенков знакомых с детства мест.

С каждым годом город хорошеет и преображается. Всё больше ярких красок появляется в узорах его улиц. И не удивлюсь, если вскоре в музее города «Седьмая казарма» мы увидим новые живописные картины, нарисованные на этом празднике.

Олег Усов, фото автора

ОГИБДД ОМВД России по г. о. Клин

НЕ ЭКОНОМЬТЕ НЕ ДЕТСКИХ КРЕСЛАХ!

15 сентября 2023 года сотрудники Госавтоинспекции г.о. Клин провели очередное оперативно-профилактическое мероприятие «Детское кресло».

Инспекторы ДПС в первую очередь обращали внимание на наличие в салоне автомобиля юных пассажиров, перевозимых без применения специальных удерживающих устройств. Помимо осуществления контроля за надлежащей перевозкой юных пассажиров, сотрудники ГИБДД разъясняли водителям важность использования сертифицированных детских удерживающих устройств, их правильного крепления в автомобиле, размещения в них ребенка, которого обязательно нужно пристегивать штатными ремнями самого кресла. В ходе проведенного мероприятия было проведено более 30 бесед и консультаций с водителями по правильному применению детских удерживающих устройств. Нарушений, предусмотренных частью 3 статьи 12.23 кодекса Российской Федерации об административных правонарушениях «Нарушение требований к перевозке детей, установленных Правилами дорожного движения» не выявлено.

Госавтоинспекция призывает всех родителей со всей серьезностью отнестись к безопасности собственных детей. Сэкономленные на покупке детского автокресла деньги не вернут к жизни ребенка, попавшего в ДТП.

Клинская городская прокуратура информирует

УТОЧНЕН ПОРЯДОК РАСЧЕТА СТРАХОВОГО СТАЖА

Согласно Постановлению Правительства РФ № 1303 от 09.08.2023 «О внесении изменений в Положение об особенностях порядка исчисления пособий по временной нетрудоспособности, по беременности и родам, ежемесячного пособия по уходу за ребенком гражданам, подлежащим обязательному социальному страхованию на случай временной нетрудоспособности и в связи с материнством», актуализировано Положение об особенностях порядка исчисления пособий по временной нетрудоспособности, по беременности и родам, ежемесячного пособия по уходу за ребенком гражданам, подлежащим обязательному социальному страхованию на случай временной нетрудоспособности и в связи с материнством.

Установлено, что в страховой стаж включаются периоды работы застрахованного лица по трудовому договору, а также периоды государственной гражданской или муниципальной службы. Таким образом, страхователь может до утверждения Министерством здравоохранения и социального развития Российской Федерации Правил подсчета и подтверждения страхового стажа устанавливать страховой стаж работнику в соответствии с записями в трудовой книжке.

УВЕЛИЧЕНИЕ МИНИМАЛЬНОГО РАЗМЕРА ОПЛАТЫ ТРУДА

Одной из основных государственных гарантий в сфере оплаты труда является минимальный размер оплаты труда (МРОТ), ниже которого не может быть установлена заработная плата работника, полностью отработавшего норму рабочего времени и выполнившего нормы труда.

Согласно ст. 3 Федерального закона от 19.12.2022 № 522-ФЗ «О внесении изменений в статью 1 Федерального закона «О минимальном размере оплаты труда» и о приостановлении действия ее отдельных положений» минимальный размер оплаты труда на 2023 и 2024 годы устанавливается ежегодно федеральным законом и исчисляется исходя из темпа роста минимального размера оплаты труда, превышающего на три процентных пункта темп роста величины прожиточного минимума трудоспособного населения в целом по Российской Федерации, установленной соответственно на 2023 и 2024 годы, по отношению к указанной величине, установленной на предшествующий год.

С 1 января 2023 года минимальный размер оплаты труда на территории Российской Федерации составил 16 242 рубля в месяц.

За установление заработной платы ниже минимального размера наступает административная ответственность по ч. 6 ст. 5.27 КоАП РФ, наказание по которой предусмотрено в виде предупреждения или наложение административного штрафа:

- на должностных лиц в размере от десяти тысяч до двадцати тысяч рублей;
- на лиц, осуществляющих предпринимательскую деятельность без образования юридического лица, - от одной тысячи до пяти тысяч рублей;
- на юридических лиц - от тридцати тысяч до пятидесяти тысяч рублей.

Помощник Клинского городского прокурора М.И. Савинова

САМОЗАНЯТЫЕ ПОДМОСКОВЬЯ МОГУТ ПОЛУЧИТЬ ЭЛЕКТРОННУЮ ПОДПИСЬ БЕСПЛАТНО

Самозанятым Московской области доступна новая услуга: центр «Мой бизнес» Подмосковья оказывает услуги по выдаче электронной цифровой подписи (ЭЦП). Поддержка бизнесу оказывается в рамках реализации нацпроекта «Малое и среднее предпринимательство», который инициировал Президент России и курирует первый вице-премьер Андрей Белоусов.

ЭЦП необходима для подачи заявки на получение услуг центра «Мой бизнес» Московской области, а также для получения государственных услуг и ведения электронного документооборота.

Услуга оказывается бесплатно. Для получения необходимо обратиться в один из удостоверяющих центров по ссылке на Инвестиционном портале Московской области (https://invest.mosreg.ru/business/support-measures/self-employed/ecp/5964).

Вопросы можно задать по номеру горячей линии 0150 или по телефонам: +7 (499) 645-64-00 (доб. 128, 133, 139, 266). Также предприниматели могут получить бесплатную онлайн-консультацию на инвестпортале Подмосковья (https://invest.mosreg.ru/business/my-business/online-consult).

Информация о поддержке бизнеса доступна в телеграм-канале «Мой бизнес| Московская область» (https://t.me/mybusinessmo), группе ВКонтакте (https://vk.ru/mybusiness50) и Одноклассниках (https://ok.ru/moybiznesp).

«ЭКСПОРТНЫЙ ФОРСАЖ»: В ПОДМОСКОВЬЕ СТАРТОВАЛ ДЕСЯТЫЙ ПОТОК ОБРАЗОВАТЕЛЬНОГО АКСЕЛЕРАТОРА

В Подмосковье стартовал «юбилейный», десятый по счету, поток образовательного акселератора «Экспортный форсаж», созданного для компаний, развивающих экспортную деятельность. Его участниками стали 17 подмосковных предприятий. Об этом сообщает пресс-служба Министерства инвестиций, промышленности и науки Московской области.

Участие в образовательной программе бесплатное, обучение занимает три месяца. За это время компании-участники могут прокачать свои экспортные навыки и узнают, как работать на иностранных рынках. По итогам обучения они представят на оценку специалистов свои итоговые проекты, фактически создав полноценную стратегию для выхода на экспорт.

Напомним, что компании, проходившие обучение в рамках девятого потока, успешно завершили его в июле. «Студентами» предыдущего потока также стали 17 подмосковных компаний.

Узнать подробную информацию о программе и стать участником ее будущих потоков можно на сайте Фонда поддержки внешнеэкономической деятельности Московкой области (Фонда ВЭД) (https://exportmo.ru/akselerator), который является организатором мероприятия.

Образовательные программы и модули для компаний, развивающих экспортную работу, входят в обширный перечень услуг Фонда. Они предоставляются в рамках национальных проектов «Международная кооперация и экспорт» и «Малое и среднее предпринимательство».

Служба информации:
Тел.: 8 /49624/ 2-70-15
E-mail: klin-vest@mail.ru
№36 (1026) 21 сентября 2023г.
nedelka-klin.ru

НЕКРОЛОГ

ПАМЯТИ КРАЕВЕДА, НАСТАВНИКА, ПАТРИОТА, ЧЕЛОВЕКА С БОЛЬШОЙ БУКВЫ…

Редакция газеты «Клинская Неделя» с прискорбием сообщает, что ушел из жизни Александр Иванович Гречихин – талантливый спортивный тренер, краевед, автор публикаций о героях былых времен: участниках Великой Отечественной, Первой мировой, русско-японской и других войн.

Александр Иванович оставил неоценимый след в развитии клинского краеведения. Последнее десятилетие смыслом его жизни стало установление имен клинчан, которые в сражениях защищали российское государство на протяжении последних ста с лишним лет.

Александру Ивановичу удалось собрать большой архив с данными жителей Клина, участвовавших в войнах с тридцатых годов девятнадцатого века до середины двадцатого века. Девизом его жизни стали строки из «Реквиема» Роберта Рождественского: «Это нужно – не мертвым! Это надо – живым!»

В планах Александра Ивановича было издание задуманной книги, в которую должны были войти собранные им по крупицам данные. Ведь памяти павших должны быть достойны живущие потомки. Эта мечта осталась неосуществленной…

Редакция газеты «Клинская Неделя» выражает соболезнования родным и близким, всем, кто знал, любил, уважал Александра Ивановича. Светлая память об этом достойном человеке сохранится в наших сердцах, а его имя – в истории нашего Клинского края.

Коллектив редакции

ВЫСОКОВСКИЕ «ЛЕТОПИСЦЫ»

Всё же интересно, сколько же лет Высоковску? Это как посмотреть. Ведь по официальным данным он утвердился из посёлка в город в 1940 году, став отдельным районным центром. Правда, через 18 лет, он снова вернулся под крыло своего Клинского брата. Но несколько дней назад высоковчане отметили 83-ю годовщину своему любимому городу. Однако, с другой стороны, своему появлению на свет этот подмосковный городок обязан той самой фабрике, которую заложил житель деревни Некрасино – Г. Л. Кашаев. Да, да, тот самый энергичный предприниматель, которому благодарные жители установили на гранитном постаменте памятник.

И стоит сегодня этот знаменитый высоковчанин, купец второй гильдии Григорий Лаврентьевич Кашаев отлитым из бронзы. И взирает пристально на Седьмую казарму, где его земляки создают сегодня интересный музей с тем же названием. И удивляет этот музей экскурсантов своими экспонатами быта рабочих товарищества бывшей Высоковской мануфактуры, ставшей впоследствии известной Высоковской прядильно-ткацкой фабрикой.

Да и сам город ещё сохраняет в себе особый вид рабочего, ткацкого городка, что выражено его планировкой, зданиями культурного наследия и ценными историческими записями его летописцев.

И если бывший приказчик Товарищества высоковской мануфактуры Николай Михайлович Сулейкин оставил для потомков свои зарисовки, отразив в них прошлое фабрики, в своей биографической книге «И. И. Кашаев. История основания фабрики Товарищества высоковской мануфактуры. В прозе и стихах». То фабрика и в дальнейшем оставалась основным объектом для последующих «летописцев».

Вот как писала об этом высоковский краевед, завуч школы № 4 Ольга Николаевна Чернышёва:

«В 1864 году, в конце деревни Некрасино, на правом берегу реки Вяз была построена небольшая деревянная фабрика с 50 ткацкими станками. Дело пошло в гору, и уже в 1876 году на фабрике работало 200 станков. Но в том же году случился пожар - огонь уничтожил всё. Однако это не сломило её владельца, и он со своим компаньоном заложил новую фабрику, но уже каменную, на противоположном берегу реки. То место называлось тогда Высокое, и теперь, уже в 1877 году, созданное заново текстильное производство стало именоваться Высоковской прядильно-ткацкой фабрикой».

Она и явилась основой для создания будущего города.

Для летописи этого подмосковного городка интересна каждая страничка, будь то архивная запись, научное исследование, воспоминание старожила или статья забытого номера той или иной газеты. Так в ноябре 1977 г., отмечая 100-летний юбилей фабрики, депутат Высоковского городского Совета А. Зайцев сказал:

«Наши отцы и деды вписали яркую страницу революционной борьбы в летопись страны. Они так же поднимали фабрику после войны. Неузнаваемым стал за последние годы город. Новые жилые кварталы расширили его границы».

А вот строки из статьи «Наш город строится» (декабрь 1977 года) председателя Исполкома Высоковского Горсовета М. И. Радионова:

«С 1975 года в городе Высоковске началась застройка второго микрорайона, в котором наряду с жилыми домами были предусмотрены детский сад и школа. Будет построен и торговый центр. Продолжается переселение жителей из казарм в благоустроенные дома».

Вот так и хорошеют города, становясь любимыми для своих жителей. Что и подтвердила, в том же 1977-м году фамильная тёзка Михаила Ивановича - председателя Исполкома, простая высоковчанка - Антонина Радионова:

«Я люблю свой город, – сообщала она в газете, – в нём прошла вся моя жизнь. Ему я отдала свою силу, молодость. Здесь я родилась, росла, и в 1910 году ещё девчонкой пришла работать на фабрику. Я прожила трудную, но очень интересную жизнь».

И в этом году чувства горожан были пронизаны любовью к своему родному городу, в день его очередного рождения. А он, не старея, становится ещё моложе и краше.

Владимир Тасин

ВЫСОКОВСК В ВОСПОМИНАНИЯХ В ДЕНЬ СВОЕГО РОЖДЕНИЯ

А вы бывали когда-нибудь в Высоковске? Если нет, то… пожалуйста! Посетите этот чудесный город! Для этого на своём автомобиле Вам, уважаемые читатели, понадобится не более получаса. Да и маршрутные автобусы, сменяя друг друга, через каждые пятнадцать минут готовы к вашим услугам.

Стирка на пруду / фото из архива Олега Спиридонова

«Ну, а как было раньше? – спросите вы, – когда каждая машина считалась большой редкостью». Что же, тогда, с 1914 года, Высоковск был связан с Клином одноколейной железной дорогой. О ней и сегодня напоминает в городе скромное кирпичное здание бывшего вокзала, как и старая насыпь от некогда существовавшего железнодорожного пути. К тому же, немало интересного о путешествиях в железнодорожном вагоне между Клином и Высоковском могут поведать и местные старожилы. Вот отрывок из воспоминаний одного из них:

«Несмотря на позднее время, а поезд тогда ходил три раза в сутки, нам повезло с местами. Достались – нижние. Правда, тогда наш пассажирский «экспресс» трудно было назвать составом, ибо в нём насчитывалось всего три плацкартных вагона. И хотя один из них считался детским, но сидячих мест и в нём для всех не хватило. Однако пассажиры не унывали. Опоздавшие путники устроились на верхних полках, в коридорах, на подножках и даже на крышах вагонов.

До конечной станции насчитывалось не более десяти вёрст, но паровоз тащился не быстрее черепахи. К тому же, ему приходилось делать остановку на промежуточной остановке под названием «Борисово». Но пассажиры не скучали. С удовольствием вели разговоры, громко смеялись и потягивали махорку. Вспоминаю, как однажды от людского говора меня, мальчонку (я возвращался тогда с дядей из Клина), потянуло к дрёме. Но вдруг, на второй полке, над нами, кто-то зашевелился и, свесив ноги так, что они зависли пред нашими глазами, раздвинул меха гармони. В начале бас гармониста звучал как-то робко и неуверенно, но затем, подхваченный голосами соседей, окреп и мелодичная песня, про одинокую гармонь, разлилась по всем полкам и проходам вагона..».

По-иному, видимо, у тех высоковчан и быть не могло. Ведь большинство из них были связаны между собой суровой, но в то же время такой им понятной казарменной дружбой. Об их казармах написано много. Именно им посвящено и ряд экспозиций будущего краеведческого музея г. Высоковска. Созданный местной группой «Суперстар», он так и называется сегодня: «Седьмая казарма».

А вот как вспоминал о Высоковске его житель Е. И. Гурьянов:

«Я любил свой город. Впрочем, он тогда, после войны, больше походил на большую деревню, каких в России не перечесть. Однако родные места не сравнить ни с чем. Где еще можно было увидеть такое, когда располагались друг за другом горячий и холодный пруд. И ребятишки, возле старой фабрики, как в сказке, могли сменять «мертвую» на «живую» воду. С каким увлечением плавали мы в холодном источнике, чтобы потом, доведя себя до озноба, блаженствовать уже в теплом водоеме.

А где еще, как не в моём городе, мог находиться такой маленький, уютный базар, где бойко громыхали ковшами, бидонами резвые молочницы, и весело стучали топорами жилистые мясники с окрестных селений. Но особенно привлекательно это местечко становилось в конце лета, когда деревянные прилавки заполнялись сливами, яблоками, грибами и орехами. Все это сбывалось покупателям, чуть ли не за бесценок. Вот тогда мальчуганам, да и всем местным жителям, жилось вольготно и весело. К тому же многих в нашем городке выручали так называемые «коровники». Своими закутками, заборчиками и сарайчиками они напоминали запутанные лабиринты, но это никого не смущало, ибо каждый пробирался к намеченной цели своими освоенными тропами. А бывать там хозяевам надо было каждый день. Ведь скотину и домашнюю птицу не оставишь без кормов. Зато и подспорьем к своему столу эти труженики были весьма довольны.

Городишко наш тогда был гораздо меньше и, конечно же, мы - мальчишки изучили его вдоль и поперек. Нас как магнитом тянуло к стоянке лошадей у местной чайной, где возчики из соседних деревень за буфетной стойкой, за самоваром задерживались на часок-другой. В двух шагах от этого заведения находился кирпичный заводик. Забора у него никогда не было, и мы частенько засматривались на ручные вагонетки с так называемым сырцом, на длинные навесы для его сушки и на ту печь, из которой рабочие ловко выхватывали отожженный кирпич.

Но более всего я любил наши казармы. Их в городе насчитывалось восемь, и каждая была мне близка по-своему. Нет, для незнакомца, случайно попавшему в наши места, эти суровые здания с многочисленными: каморками, общими туалетами, длинными коридорами, огромными кухнями и высокими лестничными проемами выглядели одинаково и весьма примитивно. Однако, мое детство и моя юность прошли именно в них. И если в своей родной обители я знал всех ее жителей, и каждый уголок, каждый чуланчик был мне хорошо знаком, то в других - находил что-то особенное…»

Да, Евгений Иванович мог бы вспомнить ещё, ой как много. И таких ветеранов в Высоковске есть и было предостаточно.

Владимир Тасин

НАША СПРАВКА

Высоковск – небольшой город в Московской области, расположенный на реке Вяз. Название город получил за расположение на возвышенной местности.

ОБЩИЕ ДАННЫЕ И ИСТОРИЧЕСКИЕ ФАКТЫ

В конце XIX века на месте современного города была открыта Высоковская ткацкая мануфактура, которая являлась самым крупным промышленным предприятием клинского уезда.

В начале XX века в фабричном поселке были открыты школа с пятилетним сроком обучения, Народный дом, несколько торговых лавок.

В 1914 году была введена в эксплуатацию железнодорожная ветка от Высоковска до Клина.

В 1928 году населенный пункт получил статус рабочего поселка и название Высоковский.

В 1940 году по указу властей рабочий поселок преобразовали в город районного подчинения Высоковск.

С ноября по декабрь 1941 года Высоковск находился под оккупацией немецко-фашистских интервентов. При отступлении из города фашисты практически полностью разрушили Высоковскую прядильно-ткацкую фабрику.

В 1960 году в состав Высоковская была включена деревня Некрасино.

Общая численность жителей на 2022 год составляла 13,1 тысяч человек.

Площадь населенного пункта составляет 4 квадратных километра.

ДОСТОПРИМЕЧАТЕЛЬНОСТИ

1. Высоковская школа № 1 1936 г. постройки (ул. Владыкина, д. 9).
2. Здание железнодорожного вокзала 1914 г. постройки (ул. Железнодорожная).
3. Жилой дом постройки 2-й половины XIX в. (ул. Кирова, д. 5).
4. Здание фабричной конторы постройки 2-й половины XIX в. (ул. Ленина, д. 1).
5. Казарма для рабочих постройки 2-й половины XIX в. (ул. Ленина, д. 3).
6. Казарма для рабочих постройки 2-й половины XIX в. (ул. Ленина, д. 4).
7. Магазин постройки 2-й половины XIX в. (ул. Ленина, д. 5).
8. Казарма для рабочих постройки 2-й половины XIX в. (ул. Ленина, д. 6).
9. Казарма для рабочих постройки 1910 г. (ул. Ленина, д. 8).
10. Дом для врачей 1889-1890 гг. постройки (ул. Ленина, д. 9б).
11. Некрасинская больница при фабрике Товарищества высоковской мануфактуры постройки 1881 г. (ул. Ленина, д. 9д).

Служба информации:
Тел.: 8 /49624/ 2-70-15
E-mail: klin-vest@mail.ru
№36 (1026) 21 сентября 2023г.
nedelka-klin.ru

Клинская городская прокуратура
за честный бизнес

ПРОВЕРКА ООО «ГАЗПРОМ ТЕПЛОЭНЕРГО МОСКОВСКАЯ ОБЛАСТЬ»

Клинской городской прокуратурой проведена проверка исполнения требований законодательства о пожарной безопасности, об антитеррористической защищенности объектов топливно-энергетического комплекса.

По результатам проверки в деятельности ООО «Газпром теплоэнерго Московская область» выявлены многочисленные факты нарушений Правил по обеспечению безопасности и антитеррористической защищенности объектов топливно-энергетического комплекса, утвержденных Постановлением Правительства Российской Федерации от 05.07.2012 № 458ДСП, а также Правил противопожарного режима в Российской Федерации, утвержденных Постановлением Правительства РФ от 16.09.2020 № 1479.

В этой связи, в адрес ООО «Газпром теплоэнерго Московская область» внесено представление об устранении нарушений федерального законодательства.

Одновременно, в отношении виновного лица возбуждено дело об административном правонарушении, предусмотренное ч. 1 ст. 20.30 КоАП РФ.

Помощник Клинского городского прокурора В.С. Анненков

ПОЧТА РОССИИ

ПОЧТА РОССИИ ЗАПУСТИЛА ПОДПИСНУЮ КАМПАНИЮ НА ПЕРВОЕ ПОЛУГОДИЕ 2024 ГОДА

1 сентября Почта России открыла подписку на более 6 500 изданий на первое полугодие 2024 г. В собственном подписном каталоге Почты общественно-политические, развлекательные и узкоспециализированные газеты и журналы, в том числе детские издания, газеты и журналы о здоровье, хобби и путешествиях, издания на национальных языках.

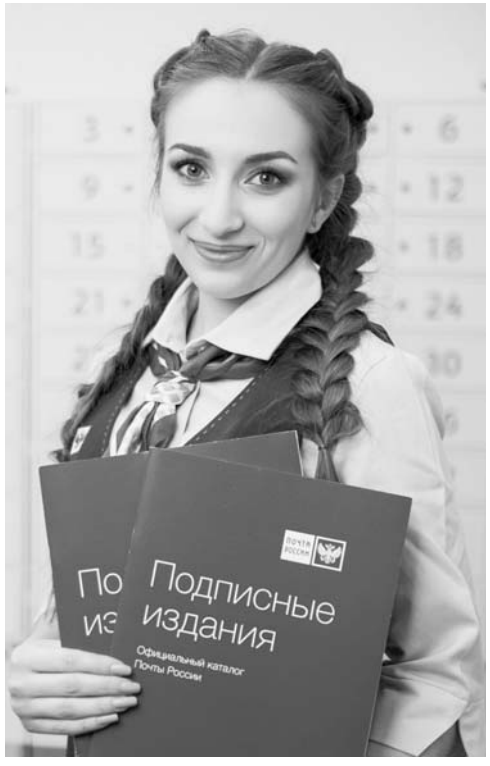

Клиенты могут оформить и оплатить подписку на сайте компании в разделе «Подписка онлайн» (https://podpiska.pochta.ru/), в мобильном приложении, в любом почтовом отделении и на дому с помощью почтальона.

Издания в электронном каталоге на сайте и в приложении можно искать как по названию, так и по подписному индексу или издателю. Там есть возможность сортировки по категориям, читательским предпочтениям, темам, алфавиту и популярности. Клиент может выбрать подходящий способ получения подписных изданий: домой в почтовый ящик, в абонементный ящик в почтовом отделении или у оператора.

Кроме того, клиенты Почты России могут оформить благотворительную подписку на периодические издания в адрес социальных учреждений в разделе федеральной программы «Дерево добра» (https://podpiska.pochta.ru/derevo-dobra) или любом почтовом отделении.

МОСОБЛЭНЕРГО
ЭНЕРГИЯ ПОДМОСКОВЬЯ

ЭНЕРГЕТИКИ ПРИСОЕДИНИЛИ К ЭЛЕКТРОСЕТЯМ ОТРЕМОНТИРОВАННОЕ ЗДАНИЕ ГИМНАЗИИ № 2 В КЛИНУ

Специалисты «Мособлэнерго» завершили выполнение работ по технологическому присоединению здания МОУ «Гимназия № 2», расположенного по адресу Самодеятельная, 11 А, в Клину. Энергетики проложили кабельную линию КЛ-0,4кВ протяженностью 370 метров от трансформаторной подстанции до здания образовательного учреждения, что позволило, в том числе, увеличить категорию надёжности электроснабжения гимназии с третьей на вторую.

Повышение категории надежности электроснабжения является одним из обязательных условий в рамках выполнения президентской программы капитального ремонта школ Московской области до 2030 года. Отремонтированная школа обрела не только новые фасады и учебные помещения, но и современное высокотехнологичное оборудование для организации учебного процесса. В частности, оно установлено в классах по физике, химии и информатике. Проведенная персоналом «Мособлэнерго» работа внесет значительный вклад в обеспечение безаварийной и комфортной работы гимназии.

Все работы по технологическому присоединению со стороны компании были выполнены в сроки, установленные договором. «Мособлэнерго» уделяет внимание подключению к электрическим сетям социально значимых объектов, повышению для них мощности электроэнергии и изменению категории надежности энергопринимающих устройств. Заявку на присоединение к электрическим сетям можно подать онлайн через Портал потребителя moetp.ru.

Уважаемые читатели!
Следующий номер газеты
«КЛИНСКАЯ НЕДЕЛЯ»
выйдет **28 сентября 2023 года**

Вы можете приобрести нашу газету в киосках «Союзпечать» по следующим адресам:

- Гагарина, 26 (возле Универмага №4)
- Центральный рынок. ТЦ «Купец»
- Магазин №106, ул. Чайковского, 58
- 3-й микрорайон (пересечение улиц К.Маркса и Бородинского проезда)

ПОЧТИ 10% СОЦПРЕДПРИНИМАТЕЛЕЙ СТРАНЫ РАБОТАЮТ В ПОДМОСКОВЬЕ

Минэкономразвития РФ объявило о старте заявочной кампании на Всероссийский конкурс «Мой добрый бизнес». Подать заявку на участие могут социальные предприниматели и НКО из всех регионов России до 15 октября.

– Число социальных предприятий в реестре достигло 10 000, что на 30% больше, чем годом ранее и в три раза больше, чем три года назад. Поощрение лучших практик социального предпринимательства способствует развитию сектора. Поэтому вот уже восемь лет мы проводим конкурс «Мой добрый бизнес». Для нас это возможность найти новые достойные проекты, проанализировать не только количественные показатели сектора, но и качественные. С каждым годом мы принимаем все больше заявок. Уверена, что этот конкурс не станет исключением, — отметила замминистра экономического развития РФ Татьяна Илюшникова.

Уже несколько лет подряд лидером по числу социальных предпринимателей в России является Московская область. В этом году Подмосковье вновь обновило рекорд по числу предпринимателей, работающих в этом статусе.

– Ежегодно в Московской области растет число социальных предпринимателей — сегодня в этом статусе работает 968 субъектов малого и среднего предпринимательства. Это компании, реализующие значимые для региона и его жителей проекты. По результатам прошлого конкурса два подмосковных проекта получили награды «Мой добрый бизнес». Уверены, что в этом году предприниматели Московской области также представят проекты, достойные самых высоких оценок, — отметила заместитель председателя правительства – министр инвестиций, промышленности и науки Московской области Екатерина Зиновьева.

Конкурс проходит в восьми номинациях:

- Лучший проект в сфере поддержки и реабилитации людей с ограниченными возможностями здоровья;
- Лучший проект в сфере социального обслуживания;
- Лучший проект сфере дополнительного образования и воспитания детей;
- Лучший проект в культурно-просветительской сфере;
- Лучший проект в сфере здорового образа жизни, физической культуры и спорта;
- Лучший проект в сфере социального туризма;
- Лучший проект в сфере разработки технических средств реабилитации и IT-технологий, направленных на решение социальных проблем общества;
- Лучший проект в сфере обеспечения занятости, социально активной деятельности лиц, нуждающихся в социальном сопровождении.

Также предусмотрены специальные номинации: «Социальный проект без границ» от АО «Российский экспортный центр» и «Лучший социальный проект года в области сохранения и развития народных художественных промыслов» от Ассоциации «Народные художественные промыслы России».

Конкурс будет проводиться в четыре этапа:

- До 15 октября — прием заявок на региональный этап конкурса.
- До 20 декабря — проведение регионального этапа.
- С 10 января по 1 апреля 2024 года — проведение межрегионального этапа.
- С 1 апреля по 31 мая 2024 года — проведение федерального этапа.

После этого будут объявлены победители на Торжественной церемонии награждения.

Организатор мероприятия — Минэкономразвития РФ, федеральный оператор конкурса — ФГБОУ ВО «Государственный университет управления».

Национальный проект «Малое и среднее предпринимательство и поддержка индивидуальной предпринимательской инициативы», инициированный Президентом России, направлен на всестороннее улучшение предпринимательского климата в России. Куратором нацпроекта является первый заместитель Председателя Правительства РФ Андрей Белоусов.

ОДИН МИЛЛИАРД РУБЛЕЙ ВЛОЖАТ В ПРОИЗВОДСТВО КОСМЕТИЧЕСКИХ СРЕДСТВ В ПОДМОСКОВЬЕ

На территории индустриального парка «Есипово», управляющей компанией которого является Корпорация развития Московской области, запустили производство уходовой косметики. Предприятие заработало в комплексе «Индастриал сити», созданном в формате «Подмосковье индастриал». Здесь компания «Виэнти Продакшн Групп» запустила контрактное производство косметических средств для крупнейших ритейлеров, аптечных сетей и локальных брендов с оригинальными концепциями.

– Общий объем инвестиций в реализацию проекта в Солнечногорском городском округе составит свыше 1 млрд рублей. На новой производственной площадке будет создано 75 рабочих мест. На предприятии уже запустили первые производственные линии и приступили к выпуску косметической продукции. Весь проект будет реализован в течение пяти лет, – рассказала заместитель председателя правительства – министр инвестиций, промышленности и науки Московской области Екатерина Зиновьева.

Ассортимент выпускаемой продукции компании «Виэнти Продакшн Групп» включает в себя более 300 позиций различных средств для взрослых и детей. На новом производстве в Солнечногорске будут производить все виды уходовой косметики – зубные пасты, ополаскиватели для полости рта, косметические кремы, маски, лосьоны, тоники, шампуни, бальзамы для волос, скрабы, обертывания, детские средства для купания и многое другое. В ближайшее время в линейке также появится декоративная косметика.

– Сейчас на предприятии в промышленном коворкинге «Индастриал Сити» приступили к выпуску первой продукции для одной из крупнейших ритейл-сетей страны. В 2024 году производственные мощности компании позволят в год производить более 20 млн упаковок зубных паст, 10 млн единиц продукции средств по уходу для лица и тела и около 7-8 млн единиц продукции средств по уходу для волос. И это не предел: ежегодно до вывода предприятия на полную мощность компания планирует увеличивать объемы выпускаемой продукции на 10-15%. Поскольку «Виэнти Продакшн Групп» является контрактным производителем, то выпускать свою косметическую продукцию на этом предприятии сможет любая компания, – отметил генеральный директор Корпорации развития Московской области Владимир Слипенькин.

На новых площадях в индустриальном парке «Есипово» будут размещены цеха по производству и фасовке зубной пасты, косметических смесей, с последующим их розливом и фасовкой в упаковки, а также цех ко-пакинга. Чтобы избежать ошибок, все рецепты предварительно будут проходить тестирование в современной лаборатории разработок и анализа внутреннего контроля, которая также будет расположена на территории производственного комплекса. Там же будут следить за качеством выпускаемой продукции.

– У нашей команды за плечами 18-летний международный опыт контрактного производства, знание всех российских методологических и технологических стандартов, сложившиеся партнерские отношения с крупнейшими сырьевыми поставщиками нашей страны и производителями упаковки, налаженные логистические цепочки поставок от Азии до Южной Америки, от Дальнего Востока до Калининграда. Сегодня мы пересмотрели все цепочки поставок, но, как и прежде, основное для нас – качество сырья, которое мы используем в своем производстве. Недавно в России открылся завод по производству консервантов для косметики, в ближайшее время мы планируем настроить работу с ними – это приведёт и к снижению цены на ингредиенты (экономия до 15%), и к снижению зависимости от международных поставок, – говорит генеральный директор компании «Виэнти Продакшн Групп» Кристина Бармина.

СТРОИТЕЛЬСТВО ГЛАВНОГО ОБЪЕКТА НА ДАЧНОМ УЧАСТКЕ

Статья об изготовлении дачной беседки своими руками понравилась нашим подписчикам, поэтому было принято решение рассказать о нашей новой постройке – туалете.

Начали с простого – из бруса 100х100 мм изготовили нижнюю обвязку и частично настелили пол, использовав доску толщиной 40 мм. Далее обработали дерево защитной жидкостью (самая дешевая – это автомобильная отработка). Вкопав 200-литровую металлическую бочку с крышкой, мы выставили основу из кирпичных блоков, соразмерив их по уровню и размеру готового «подиума».

Далее закрепили уголками несущие стойки (две передние должны быть выше так как крыша была задумана односкатная) и сделали верхнюю обвязку всего этого из бруса 50х50 мм. Вагонкой зашили заднюю стену, а боковые несущие стены только наполовину, чтобы потом световой проем закрыть поликарбонатом.

Седушку сделали открывающейся для последующей откачки сортира.

Крышу покрыли ондулином, чтобы стук дождя или града по крыше не отвлекал своим шумом от больших мыслей. И вот осталось только навесить готовую дверь.

Василий Кузьмин, фото автора

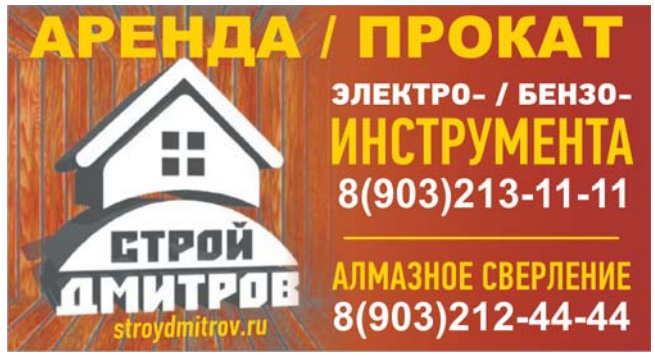

Открытое акционерное общество
Производственно-коммерческое предприятие «Меридиан»

На пищевое производство требуются работники

МЕРИДИАН

ОПЕРАТОР ЛИНИИ В ПРОИЗВОДСТВЕ ПИЩЕВОЙ ПРОДУКЦИИ
З/П 60 000РУБ., ГРАФИК 1/3

БЕЗ ОПЫТА РАБОТЫ

ОБРАБОТЧИК РЫБЫ
З/П 60 000 РУБ., ГРАФИК 1/3

- Без опыта работы
- Прямой работодатель
- Стабильная работа
- Оформление по ТК
- Обучение на рабочем месте
- Бесплатная спецодежда
- Бесплатный корпоративный транспорт
- Медосмотр за счёт средств работодателя

Адрес: г. Москва, ул. Ижорская, дом .7. МЦД D-3 «Ховрино» авт. 270, авт. 559, авт. 673 отъезжают от автостанции «Северные ворота». Остановка «Рыбокомбинат». Центральная проходная с надписью «Меридиан», с 8.00 до 12.00

8-495-486-47-79, 8-495-486-47-08, 8-495-486-72-77
8-925-411-25-73, 8-926-375-50-41 смс, WhatsApp

Молочный завод «НОВАВКУС» www.novavkus.ru

ПРИГЛАШАЕТ НА РАБОТУ:

- МАСТЕРА СМЕНЫ
- МЕХАНИКА (НАЛАДЧИКА)
- ОПЕРАТОРА
- АППАРАТЧИКА
- УБОРЩИЦУ
- РАЗНОРАБОЧЕГО
- ФАСОВЩИКА

г. Солнечногорск, ул. Красная, д.186 **8-925-195-89-97**

МАГАЗИН Апельсин СТРОИТЕЛЬСТВО И РЕМОНТ

ТРЕБУЮТСЯ:

МЕНЕДЖЕРЫ ПО ПРОДАЖАМ

от 60 000 руб. - 120 000 руб. в месяц*
Еженедельные выплаты
и оплачиваемый отпуск. График работы 5/2 (плавающий).
Бесплатное обучение. Оформление по ТК РФ.

г. Клин, Волоколамское шоссе, д. 25/1
8-920-637-18-76

В ЗАГОРОДНЫЙ ОТЕЛЬ-ПАНСИОНАТ ТРЕБУЮТСЯ:

З/П 75 000р.

АДМИНИСТРАТОР РЕСЕПШН / СЛУЖБЫ ПРИЕМА И РАЗМЕЩЕНИЯ

СОБЕСЕДОВАНИЕ В МОСКВЕ ИЛИ НА ОБЪЕКТЕ

ГРАФИК 3/3 (9:00-23:00)
ПРОЖИВАНИЕ / ПРИЕМ ГОСТЕЙ
РАЗМЕЩЕНИЕ ГОСТЕЙ / КОНТРОЛЬ ПЕРСОНАЛА
ОРГАНИЗАЦИЯ РАБОТЫ ПЕРСОНАЛА

Загородная турбаза в Клинском р-не.
Ориентир д. Поджигородово
8-495-165-80-95

НА РАБОТУ В ЧАСТНЫЙ ЗАГОРОДНЫЙ ДОМ НА УСАДЬБУ В ДЕР. ВЬЮХОВО ПРИГЛАШАЕТСЯ

ДОМРАБОТНИЦА С ПРОЖИВАНИЕМ

Обязанности: Полное ведение домашнего хозяйства.
Отсутствие вредных привычек, чистоплотность, порядочность обязательны. З/п от 60 000 руб. на руки.

Евгений Львович +7 926 394 15 58 (хозяин усадьбы)

НА ПИЩЕВОЕ ПРЕДПРИЯТИЕ

ТРЕБУЮТСЯ:

ТЕСТОВОД з/п 60 000р.
СБОРЩИК / ЭКСПЕДИТОР з/п 65 000р.
ОПЕРАТОР ЛИНИИ з/п 60 000р.
ФОРМОВЩИК з/п 55 000р.
УБОРЩИЦА / ПОСУДОМОЙКА з/п 45 000р.

ОБЕД БЕСПЛАТНО

пос. Струбково, ул. Центральная, д. 2

ЗВОНИТЬ С 10:00 ДО 18:00
8(916)215-14-75
8(910)089-80-69

НИКИТИН ДВОР

(в деревне Вьюхово Клинского района)
ПРИГЛАШАЕТ НА РАБОТУ

РАБОТНИКА МОЛОЧНОГО ПРОИЗВОДСТВА

УМЕЮЩЕГО СЕПАРИРОВАТЬ МОЛОКО, ГОТОВИТЬ СМЕТАНУ, ВАРИТЬ ТВОРОГ, МАСЛО, РАСФАСОВЫВАТЬ МОЛОЧНУЮ ПРОДУКЦИЮ.

График работы: 6/1 (выходной по договоренности). З/п 60 000 руб.
Предоставляется отдельная комната (бесплатно), питание (обед).

Телефоны для контактов: 8 (985) 684 19 45 Дарья
8 (963) 616 04 67 Иван

ТРЕБУЕТСЯ

ПОВАР

СТОЛОВАЯ Good Lunch

г. Клин, Ленинградское шоссе 88.
8 (925) 419-22-19

ОРГАНИЗАЦИИ (производство г. Клин)
ТРЕБУЮТСЯ НА ПОСТОЯННУЮ РАБОТУ

ГРУЗЧИКИ

ГРАЖДАНЕ РФ
БЕЗ ВРЕДНЫХ ПРИВЫЧЕК

звонить с 9:00 до 16:00 по будням
8-926-986-84-39

ХЛЕБНЫЙ ДВОРИК

г. Клин,
Бородинский проезд, д. 30а

ТРЕБУЮТСЯ
- ПРОДАВЦЫ
- ПОВАРА

- Граждане РФ и РБ
- Обязательное наличие медицинской книжки

МЫ ПРЕДЛАГАЕМ:
достойную, стабильную заработную плату,
соблюдение ТК РФ.

8 (963) 771 - 94 - 49

В СВЯЗИ С ОТКРЫТИЕМ В Г. КЛИН
НОВОЙ ПРОИЗВОДСТВЕННОЙ ПЛОЩАДКИ «ДЖИФЛОРС СЕВЕР»

ТРЕБУЮТСЯ

- ОПЕРАТОРЫ СТАНКОВ С ЧПУ
- УЧЕНИКИ ОПЕРАТОРОВ (С ОБУЧЕНИЕМ)
- ОПЕРАТОРЫ АВТОМАТИЧЕСКИХ И ПОЛУАВТОМАТИЧЕСКИХ ЛИНИЙ В ДЕРЕВООБРАБОТКЕ
- ШПАКЛЕВЩИКИ
- МАСТЕРА
- КОНТРОЛЕРЫ ОТК
- ЭЛЕКТРОМЕХАНИК / НАЛАДЧИК ОБОРУДОВАНИЯ
- УКЛАДЧИКИ-УПАКОВЩИКИ
- ВОДИТЕЛИ ПОГРУЗЧИКОВ
- ДВОРНИКИ

Мы гарантируем:
Достойный уровень оплаты труда
Обучение «с нуля»
Удобный график работы
Официальное оформление

8 926 916 90 67

КОНДИТЕРСКОЙ ФАБРИКЕ Сладкий орешек

+7 (985) 881-71-83
+7 (495) 228-01-42

ТРЕБУЮТСЯ СОТРУДНИКИ ДЛЯ РАБОТЫ НА ПРОИЗВОДСТВЕ

ЗАРАБОТНАЯ ПЛАТА ОТ 3 000 РУБЛЕЙ ЗА СМЕНУ (НА РУКИ)

Мы предлагаем:
- оформление по тк рф
- бесплатное питание
- бесплатную спецодежду

Доставка из Солнечногорска (Рекинцо, Военный городок, ЦМИС, вокзалы), Клина и Высоковска

г.о. Солнечногорск, д. Мелечкино, стр.123

Служба информации: Тел.: 8 /49624/ 2-70-15 E-mail: klin-vest@mail.ru
№36 (1026) 21 сентября 2023г. nedelka-klin.ru

НЕДВИЖИМОСТЬ

• АН "ЗЕЛЕНЫЙ ГОРОД". Покупка. Продажа. Участки. Дома. Дачи. Квартиры. Комнаты. т. 8-499-490-47-01
• ГАРАЖ в ГСК КОСМОС. т.8-903-682-52-32
• СРОЧНЫЙ выкуп вашей квартиры комнаты участка дома дачи 8-499-490-47-01

НЕДВИЖИМОСТЬ КУПЛЮ

• ДАЧУ 8-962-904-16-52
• ДОМ, дачу, участок, т.8-499-490-47-01
• КВАРТИРУ, комнату, т.8-499-490-47-01
• УЧАСТОК 8-962-904-16-52

УСЛУГИ СТРОИТЕЛЬСТВО

• КОЛОДЦЫ 8-905-751-91-51
• КРЫШИ любой сложности утепление сайдинг заборы доставка материалов, замер и расчет 8-903-748-44-63
• ПЕСОК ПГС, торф, навоз, земля - КАМАЗ, ЗИЛ,Юрий, т, 8-903-297-70-81
• САЙДИНГ утепление, водосток, замер, доставка, 8903-748-44-63
• СТРОИМ дома бани сайдинг любой сложности фундаменты заборы кирпичная кладка отделка любой сложности весь спектр услуг 8-903-288-65-37
• ТОРФ навоз, земля - ЗИЛ, КАМАЗ Александр, т, 8-905-761-85-85

РАБОТА ТРЕБУЮТСЯ

БУХГАЛТЕР с выполнением функций главного бухгалтера (производство стальных дверей). После отправки резюме на электронную почту t561991422@yandex.ru звоните по номеру 8-916-653-95-99

ОБТЯЖЧИКИ на стальные двери. Работа в 15 мин. ходьбы от вокзала. 8-925-740-94-73

ОХРАННИКИ и сотрудники ГБР т.8909-971-10-17, 8903-172-91-53

ПОВАР в столовую Геркулес, т. +7 963 612-20-07

ПОСУДОМОЙЩИЦА в столовую Геркулес, т. +7 963 612-20-07

• ПРОДАВЦЫ т. 8962-248-27-74

СВАРЩИКИ на стальные двери. Работа в 15 мин. ходьбы от вокзала. 8-925-740-94-73

• ТРЕБУЮТСЯ водитель категории В,С з/п от 60000,0.Грузчики на склад, в холодное время года

АВТОКРАНЫ до 31 метра
АВТОВЫШКА до 22 метров
8-910-453-06-94

склад отапливается,сборка товара (моющие и чистящие средства), з/п 35000,0-40000,0, график 5/2 с 08:00-17:00). тел: 8963-772-67-59-Ольга.

УСЛУГИ РАЗНОЕ

ДОСТАВКА
ПЕСОК / ЩЕБЕНЬ
ТОРФ / ЗЕМЛЯ
АСФАЛЬТА КРОШКА
ВЫВОЗ МУСОРА
УСЛУГИ ЭКСКАВАТОРА ПОГРУЗЧИКА
8(903)226-29-27

• ГАЗЕЛЬ грузчики дешево 89959000378

ГРУЗОПЕРЕВОЗКИ 24 часа, кроме понедельника т.8(977)264-87-39. Александр.

• КОШУ траву любой сложности опиловка т, 8963-770-24-44
• РЕМОНТ и установка стиральных и посудомоечных машин 8-985-251-05-73
• РЕМОНТ холодильников и стиральных машин на дому. Гарантия. Выезд по району, 8906-550-0612

РАЗНОЕ

УТЕРЯН аттестат о среднем общем образовании на имя Гадяцкого Владислава Владимировича, выданный в 2014 году МОУ-Гимназия №15. Просьба вернуть за вознаграждение. Данный аттестат считать не действительным.

ВСЕ ЧАСТНЫЕ ОБЪЯВЛЕНИЯ
ВЫ МОЖЕТЕ ПОДАТЬ В НАШЕМ ОФИСЕ ПО АДРЕСУ:
ул. Лавровская дорога, дом 27б

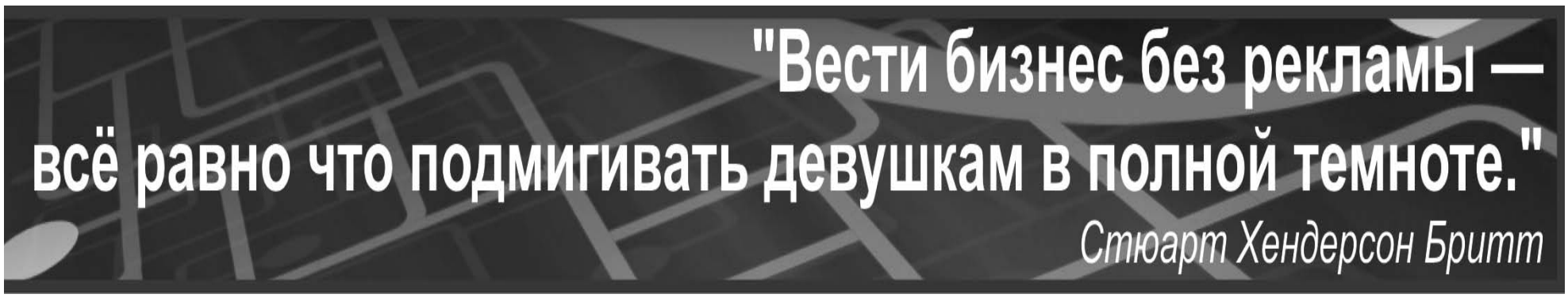

Клинская городская прокуратура
на страже жизни и здоровья граждан

ДОБАРЫЖИЛСЯ...

Приговором Клинского городского суда Московской области от 28.07.2023 года житель городского округа Клин Корзинкин Е.В. признан виновным в совершении преступления, предусмотренного ч. 3 ст. 30 п. «г» ч. 4 ст. 228.1 УК РФ (покушение на незаконный сбыт наркотических средств, совершенный группой лиц по предварительному сговору, в крупном размере) и осужден к наказанию в виде лишения свободы сроком на двенадцать лет с отбыванием наказания в колонии особого режима.

В ходе следствия установлено, что не позднее 31.01.2023 года Корзинкин Е.В., используя информационно-телекоммуникационную сеть «Интернет», через мобильное приложение мгновенного обмена сообщениями «WhatsApp» связался с неустановленными лицами, с которыми вступил в преступный сговор, направленный на не законный сбыт наркотических средств и выступал в роли «закладчика», забирал тайниковые «закладки» с партиями наркотических средств, привозил по месту своего проживания и гараж, где осуществлял расфасовку наркотических средств на более мелкие партии для последующего незаконного распространения на территории Московской области. Однако довести до конца свой преступный умысел не смог и был задержан сотрудниками правоохранительных органов, наркотические средства были изъяты.

Государственное обвинение по данному уголовному делу поддержано городской прокуратурой.

В настоящее время приговор не вступил в законную силу.

Помощник Клинского городского прокурора Глебов В.Ю.

ЖИТЕЛЬ ВЫСОКОВСКА ОСУЖДЕН ЗА СМЕРТЕЛЬНОЕ ИЗБИЕНИЕ МУЖЧИНЫ

Приговором Клинского городского суда Московской области от 25 августа 2023 года житель Высоковска Симоненко А.В. признан виновным в совершении преступления, предусмотренного ст. 111 ч. 4 УК РФ (умышленное причинение тяжкого вреда здоровью, опасного для жизни человека, повлекшее по неосторожности смерть потерпевшего).

25.05.2023 Симоненко А.В., находясь в квартире жилого дома города Высоковска, на почве ревности к своей сожительнице и внезапно возникших личных неприязненных отношений, нанес мужчине множественные удары руками и ногами. Потерпевшему была вызвана бригада врачей скорой медицинской помощи, которые по приезду констатировали смерть.

Судом Симоненко А.В. определено наказание в виде лишения свободы сроком на 7 (семь) лет с отбыванием наказания в исправительной колонии особого режима.

В настоящее время приговор в законную силу не вступил.

Поддержание государственного обвинения по данному уголовному делу осуществляла Клинская городская прокуратура Московской области.

Заместитель Клинского городского прокурора С.В. Лукичев

УТВЕРЖДЕНА НОВАЯ ФОРМА ЗАЯВЛЕНИЯ О ПРЕДОСТАВЛЕНИИ ДОПОЛНИТЕЛЬНЫХ ОПЛАЧИВАЕМЫХ ВЫХОДНЫХ ДНЕЙ

Так, согласно Приказа Министерства Труда Российской Федерации от 19.06.2023 № 516н «Об утверждении формы заявления о предоставлении дополнительных оплачиваемых выходных дней одному из родителей (опекуну, попечителю) для ухода за детьми-инвалидами», утверждена новая форма заявления о предоставлении дополнительных оплачиваемых выходных дней.

Новая форма утверждена в связи с принятием Федерального закона от № 491-ФЗ от 05.12.2022, которым предоставлена возможность одному из родителей (опекуну, попечителю) однократно использовать в течение календарного года до двадцати четырех оплачиваемых выходных дней подряд в пределах общего количества неиспользованных дополнительных оплачиваемых выходных дней для ухода за детьми-инвалидами.

Помощник Клинского городского прокурора И.В. Гараев

ИЗМЕНЕНИЯ В ФЕДЕРАЛЬНЫЙ ЗАКОН «О СОЦИАЛЬНОЙ ЗАЩИТЕ ИНВАЛИДОВ В РОССИЙСКОЙ ФЕДЕРАЦИИ»

Федеральным законом от 28.04.2023 года № 137-ФЗ внесены изменения в Федеральный закон «О социальной защите инвалидов в Российской Федерации», которыми введены новые меры поддержки инвалидов.

К таким мерам относятся:

- сопровождаемое проживание инвалидов;
- организация сопровождаемой трудовой деятельности инвалидов;
- сопровождение при содействии занятости инвалидов.

Сопровождаемое проживание инвалидов - комплекс мер, направленных на обеспечение проживания в домашних условиях инвалидов старше 18 лет, неспособных вести самостоятельный образ жизни без помощи других лиц, а также на повышение способности таких инвалидов к самообслуживанию и удовлетворению основных жизненных потребностей (осуществлению трудовой и иной деятельности, досугу и общению).

Для инвалидов, у которых значительно ограничены способности к труду, предусмотрена социальная занятость, которая направлена на социальную адаптацию, вовлеченность инвалидов в жизнь общества и осуществляется с согласия инвалидов на возмездной или безвозмездной основе.

Порядок организации сопровождаемой трудовой деятельности инвалидов определяется федеральным органом исполнительной власти, осуществляющим функции по выработке и реализации государственной политики и нормативно-правовому регулированию в сфере социальной защиты населения.

Изменения вступили в силу с 1 сентября 2023 года.

Помощник Клинского городского прокурора М.И. Савинова

Служба информации: Тел.: 8 /49624/ 2-70-15 E-mail: klin-vest@mail.ru
№36 (1026) 21 сентября 2023г. nedelka-klin.ru

ВРАЧИ РЕКОМЕНДУЮТ

ПОДМОСКОВНЫЙ ВРАЧ ТИМУР АСАНОВ РАССКАЗАЛ О МАЛОИЗВЕСТНОМ ФАКТОРЕ ВЛИЯНИЯ АЛКОГОЛЯ НА ИНТЕЛЛЕКТ

О вреде алкоголя для здоровья не говорит только ленивый. Снижение иммунитета, нарушение обмена веществ, провоцирование сахарного диабета и возникновение онкологических клеток его наиболее известные последствия. Однако мало кто знает, что помимо физического урона организму, алкоголь наносит и огромный вред интеллекту.

– Регулярное употребление алкоголя ведет к потере интеллекта, расстройству памяти. Человек становится рассеянным, у него могут наблюдаться психозы, истерические припадки, резкая смена настроения, нарушения сна. Эти факторы могут способствовать развитию шизофрении и разного рода психопатологиям, из-за которых человек теряет самоконтроль и может вести себя абсолютно неадекватно, – говорит врач-терапевт Видновской больницы Тимур Мудесирович Асанов.

Помимо серьезного вреда ментальному здоровью, алкоголь способен вызывать у человека кратковременную потерю памяти. Примером служат эпизоды из жизни, когда наутро после вечеринки с распитием алкоголя человек не помнит, что было накануне.

Восстановление нарушенных алкоголем функций происходит очень медленно, а в наиболее тяжелых случаях процесс может быть необратим.

Именно поэтому злоупотребление алкоголем наносит такой вред организму – нарушения обладают гораздо большей силой, чем способность организма противостоять им.

ТРАВМАТОЛОГ НАТАЛЬЯ ГРИГОРЬЕВА ОБЪЯСНИЛА, КАК ПОДОБРАТЬ ПИСЬМЕННЫЙ СТОЛ, СОХРАНИВ ОСАНКУ И ЗРЕНИЕ РЕБЁНКА

Во время учебного процесса дети много времени проводят за письменным столом, выполняя домашнее задание. О том, как правильно его выбрать, чтобы не навредить школьнику, рассказала заведующая детским ортопедическим реабилитационным отделением Московской областной детской травматолого-ортопедической больницы (МОДКТОБ) Наталья Григорьева.

– Письменный стол для ежедневного выполнения домашнего задания должен быть не только красивым и подходить под интерьер комнаты школьника, но и быть правильным. Он должен быть не менее метра в длину. Ребенок должен чувствовать себя комфортно и иметь достаточно пространства для работы за столом. Столешница рабочего стола должна быть на одном уровне с солнечным сплетением. Из этого следует, что ноги ребенка должны стоять на полу под прямым углом, а его локти свободно касаться столешницы, – сказала Наталья Григорьева.

Кроме того, специалист отмечает, что для ног под столом должно быть свободное пространство не менее 0,5 м^2. Стопы школьника должны стоять ровно на полу и только на полу.

– Столешница должна быть немного под наклоном. При долгом сидении ребенок начинает «горбиться», что впоследствии может вызвать нарушение осанки. Небольшой наклон письменной поверхности поможет правильно распределить нагрузку на позвоночник. В идеале стол должен позволять фиксировать угол наклона крышки в нескольких положениях. В зависимости от того, чем занят ваш ребенок, нужно менять и положение столешницы: примерно 20° для чтения, примерно 10° для письма и от 0° до 5° для рисования, лепки или других ручных работ, - добавила специалист.

Также врач добавила, что не менее внимательно стоит подходить к выбору стула. Стол и стул должны соответствовать друг другу и росту ребенка. При выборе стула важно обратить внимание на то, что он должен иметь поддержку поясничного отдела.

ЗАНЯТИЯ СКАНДИНАВСКОЙ ХОДЬБОЙ ТРИ РАЗА В НЕДЕЛЮ СПАСУТ ОТ ОСЕННЕЙ ХАНДРЫ

Осень – то самое время, когда в организме начинается глобальная перестройка. Солнца становится меньше, тело тратит больше ресурсов на борьбу с вирусами и инфекциями, нападает тоска и усталость. Однако следование несложным рекомендациям врача поможет справиться с сезонной апатией.

– Первое и самое важное правило осеннего времени года – наладить режим дня. Второе – хорошо питаться и поддерживать форму. Чаще бывать на улице и насыщать организм кислородом. Не забывать про физическую активность, растяжку, ЛФК или, например, северную ходьбу. Заниматься ей могут те, у кого нет артрита или артроза коленных или голеностопных суставов. Также эта нагрузка противопоказана людям с артрозом тазобедренных суставов, – рассказывает врач приемного отделения Московской областной больницы имени профессора В.Н. Розанова Евгения Степановна Кованжи.

Боли в спине, остеохондроз, грыжи позвоночника не являются противопоказанием для скандинавской ходьбы. Наоборот, этот вид аэробной нагрузки хорошо тренирует сосуды сердца и легких, предотвращая развитие гипертонической и ишемической болезней.

– Одежда во время занятий должна быть теплой, свободной и непромокаемой, подошва обуви - ребристой. Обязательно в холодное время года нужно надеть термобелье и шапку. Это поможет избежать переохлаждения. И самое главное – важно подобрать себе палки. Они должны доходить вам до ребер, тогда нагрузка будет распределяться равномерно. В противном случае можно усугубить проблему. Чтобы работали мышцы, нужно отталкиваться от земли, как будто едете на лыжах, – поясняет врач.

Заниматься следует, начиная с 5-8 минут умеренной нагрузки, не менее 3 раз в неделю. Если, несмотря на Ваши усилия, состояние хандры затягивается, и вы понимаете, что не можете справиться самостоятельно, обязательно обратитесь к медицинским специалистам за помощью.

Важно!
Информация предоставлена в справочных целях. О противопоказаниях и побочных действиях спрашивайте у специалиста и ни при каких обстоятельствах не занимайтесь самолечением. При первых признаках заболевания обратитесь к врачу.

СЛОЖНУЮ ОПЕРАЦИЮ ПО УДАЛЕНИЮ КАМНЯ ИЗ МОЧЕВОГО ПУЗЫРЯ ПРОВЕЛИ КЛИНСКИЕ УРОЛОГИ

В урологическое отделение Клинской областной больницы поступил 66-летний пациент с жалобами на частые позывы к мочеиспусканию с интервалом в 40 минут. Ранее за медицинской помощью он не обращался, так как приписывал учащенное мочеиспускание возрастным изменениям.

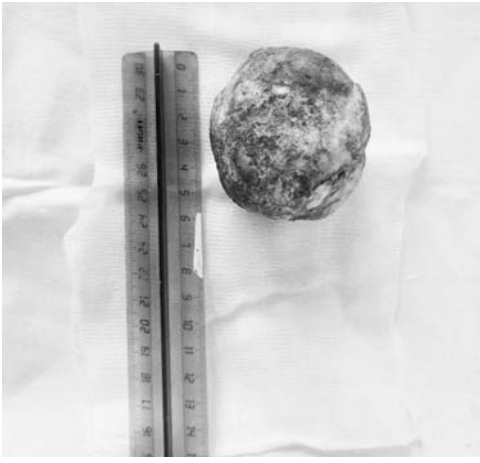

Во время УЗИ был выявлен камень в мочевом пузыре в диаметре 70 мм и признаки гиперплазии предстательной железы 1 стадии, то есть увеличение ее размеров.

С учетом выраженной паталогической симптоматики и наличия крупного камня в мочевом пузыре, пациенту была назначена антибактериальная терапия, полное обследование по сопутствующим патологиям и оперативное лечение цистолитотомией - удаление камней мочевого пузыря путем разреза передней брюшной стенки и стенки мочевого пузыря. Из-за высокой плотности камня и его размеров, врачи приняли решение о хирургической операции.

– Операция под спинальной анестезией длилась полтора часа, так как удаление камня такого размера – это сложная в техническом исполнении операция, особенно с учетом возраста пациента и его анамнеза, – рассказала врач-уролог хирургии №3 Галина Баринова.

Больше двух недель пациент в послеоперационном периоде находился под наблюдением врачей, уже строго выполняя все рекомендации и проходя терапию. На данный момент его выписали домой, в дальнейшем пациенту предстоит пройти лечение гиперплазии предстательной железы.

Камень пациент забрал себе на память, чтобы всем рассказать, как не стоит доводить себя до критических состояний и что не надо забывать вовремя проходить обследования.

ВРАЧИ ЖУКОВСКОЙ БОЛЬНИЦЫ СПАСЛИ 22-ЛЕТНЮЮ ПАЦИЕНТКУ С ИНСУЛЬТОМ И РЕДКИМ СТРОЕНИЕМ АРТЕРИИ

По скорой помощи в Жуковскую больницу с подозрением на инсульт поступила 22-летняя пациентка. После медицинского обследования и КТ врачи диагностировали закрытие правой внутренней сонной артерии и подтвердили инсульт.

– Девушку экстренно доставили в операционную, где ей была выполнена тромбэкстракция – то есть мы извлекли тромб из сосудов головного мозга, после чего полностью восстановился кровоток, – рассказал заведующий отделением рентгенохирургических методов диагностики и лечения, Борис Гегенава.

Так как операция была выполнена в кратчайшие сроки - всего с момента вызова скорой помощи до окончания операции прошло полтора часа - пациентке удалось избежать серьезных последствий инсульта, полностью восстановились двигательные функции в руках и ногах.

Однако в послеоперационном периоде на МРТ у пациентки заподозрили еще одну серьёзную проблему - аневризму другой мозговой артерии. Чтобы определить, требуется ли ей хирургическое вмешательство, девушке была проведена селективная ротационная трехмерная ангиография. У пациентки не оказалось аневризмы, но был выявлен редкий вариант анатомии: фенестрация – неполное удвоение сосуда, имеющего единые начало и конец передней мозговой артерии. Данное отклонение не требует оперативного лечения, только дальнейшего динамического наблюдения.

На данный момент пациентка уже выписана домой. Девушка чувствует себя хорошо и благодарит врачей за спасение ее жизни.

ПОДМОСКОВНЫЕ ВРАЧИ ПРООПЕРИРОВАЛИ ПОДРОСТКА СО СТЕРЖНЕВЫМ ДИСТРАКЦИОННЫМ АППАРАТОМ НА НОГЕ, УПАВШЕГО С ЭЛЕКТРОСАМОКАТА

В Московскую областную детскую клиническую травматолого-ортопедическую больницу (МОДКТОБ) после падения с электросамоката обратился 16-летний пациент, которому полгода назад в этой больнице после давней травмы был установлен стержневой дистракционный аппарат.

– Пять лет назад наш пациент получил травму, вследствие которой произошло закрытие одной из зон роста бедренной кости и сформировалось укорочение одной из нижних конечностей на 6 см. В апреле этого года специалисты нашей больницы выполнили наложение стержневого дистракционного аппарата и остеотомию бедренной кости, то есть мы пересекли кость и при помощи специального аппарата постепенно сформировали в промежутке костный регенерат для удлинения конечности, – прокомментировал главный врач МОДКТОБ Григорьев Александр Владимирович.

В среднем лечение с помощью стержневого дистракционного аппарата занимает около полугода. Однако полученные при падении с электросамоката травмы, спустя 5 месяцев, когда пациент уже был близок к выздоровлению, повернули время назад. Снова пришлось обращаться к врачам МОДКТОБ за хирургическим вмешательством.

– Нам пришлось выполнить демонтаж аппарата, так как после падения один из фиксирующих стержней сломался. К счастью, разница в длине скомпенсирована. Теперь молодому человеку наложена гипсовая повязка до полного восстановления кости, – добавил Александр Владимирович.

На данный момент пациент чувствует себя хорошо, и уже выписан. В дальнейшем его ожидает прохождение реабилитации.

ПОДМОСКОВНЫЕ ВРАЧИ СПАСЛИ МУЖЧИНУ С ФОНТАНИРУЮЩИМ КРОВОТЕЧЕНИЕМ В ЖЕЛУДКЕ

В приемное отделение Видновской больницы поступил 44-летний мужчина с жалобами на выраженную слабость, головокружение, боли в животе. Проведенная диагностика выявила у него массивное желудочно-кишечное кровотечение.

– Мы ввели эндоскоп, остановили кровотечение наиболее эффективным способом. Используя метод клипирования, зафиксировали две клипсы на источнике кровотечения с применением специального прибора - клипатора, который вводится через канал эндоскопа. Кровоостанавливающее воздействие фиксированных клипс является аналогом хирургических швов. Операция была выполнена без единого разреза, – рассказала заведующая клинико-диагностическом отделением Татьяна Шашкова.

В данном случае причиной кровотечения стала острая язва желудка. Подобная патология могла быть спровоцирована рядом факторов: стрессом, длительным употреблением алкоголя, ненормированным приемом медикаментов - антикоагулянтов, жаропонижающих, нестероидных противовоспалительных препаратов.

– Симптомы кровотечения в желудке достаточно специфичны, однако могут помочь обнаружить суть явления. Среди возможных проявлений - головокружение и потеря ориентации в пространстве, тошнота, слабость, боли в животе, одышка, повышенная потливость. При обнаружении подобных симптомов необходимо незамедлительно обратиться к специалисту - от этого зависит вероятность выживания и прогнозы, – резюмирует врач.

Далее последовал период консервативной терапии и реабилитации в отделении хирургии. Состояние пациента полностью стабилизировалось, на данный момент из стационара его выписали на амбулаторное лечение.

Служба информации:
Тел.: 8 /49624/ 2-70-15
E-mail: klin-vest@mail.ru
№36 (1026) 21 сентября 2023г.
nedelka-klin.ru

ЭХО ВОЙНЫ В ГРИБНОМ ЛЕСУ

Погода в выходные выдалась как на заказ, и просто манила в лес за грибами. Поддавшись этому зову, мы с приятелем Дмитрием прихватили корзинки и отправились в поход.

Лес встретил нас утренним туманом и седой красотой паутинок. Сосны словно подсвечивались от земли и уходили кронами в небо.

С другом Дмитрием, мы вышли на просеку и, стараясь не отдаляться друг от друга и не заблудиться, начали сбор лесного урожая. Через некоторое время я обнаружил осколки металла, торчащие из-под толстого слоя листвы. Я обратил на них внимание своего друга. Металлическими осколками была усеяна вся лесная поляна – это был авиационный алюминий зелёного и серого цвета. На некоторых кусках алюминия просматривались клейма и крепления электропроводки. И, дойдя до схождения двух просек, мы увидели огромную воронку, по краям засыпанную большими осколками авиационного алюминия. Осмотрев место, мы поняли, что это – «эхо Великой Отечественной войны». Именно в этом месте упал самолёт.

Позднее поговорив со старожилами, мы узнали, что над этим лесом в ноябре или декабре 1941 года был воздушный бой между двумя самолетами вермахта и нашим скоростным бомбардировщиком СБ-2. Один вражеский самолёт он сбил, отправив его в пруд рядом с железнодорожной станцией, а вот другой немец уже расстрелял наш бомбардировщик. Вероятно, в воздухе у него взорвался боекомплект, и в лес упала только часть самолёта с двигателем, винтом и кабиной пилота. Приблизительно в середине 70-х годов самолет нашли поисковики, вытащили экипаж и определили по номеру двигателя марку самолета и его бортовой номер. Останки летчиков были похоронены в близлежащей деревне в братской могиле. А вот осколки от вермахтового и советского самолета по сей день напоминают о войне.

Грибов мы набрали много, особенно подберёзовиков, подосиновиков и белых, порадовало нас и множество лисичек.

Вот такой необычный получился у нас поход за грибами.

Василий Кузьмин, фото автора

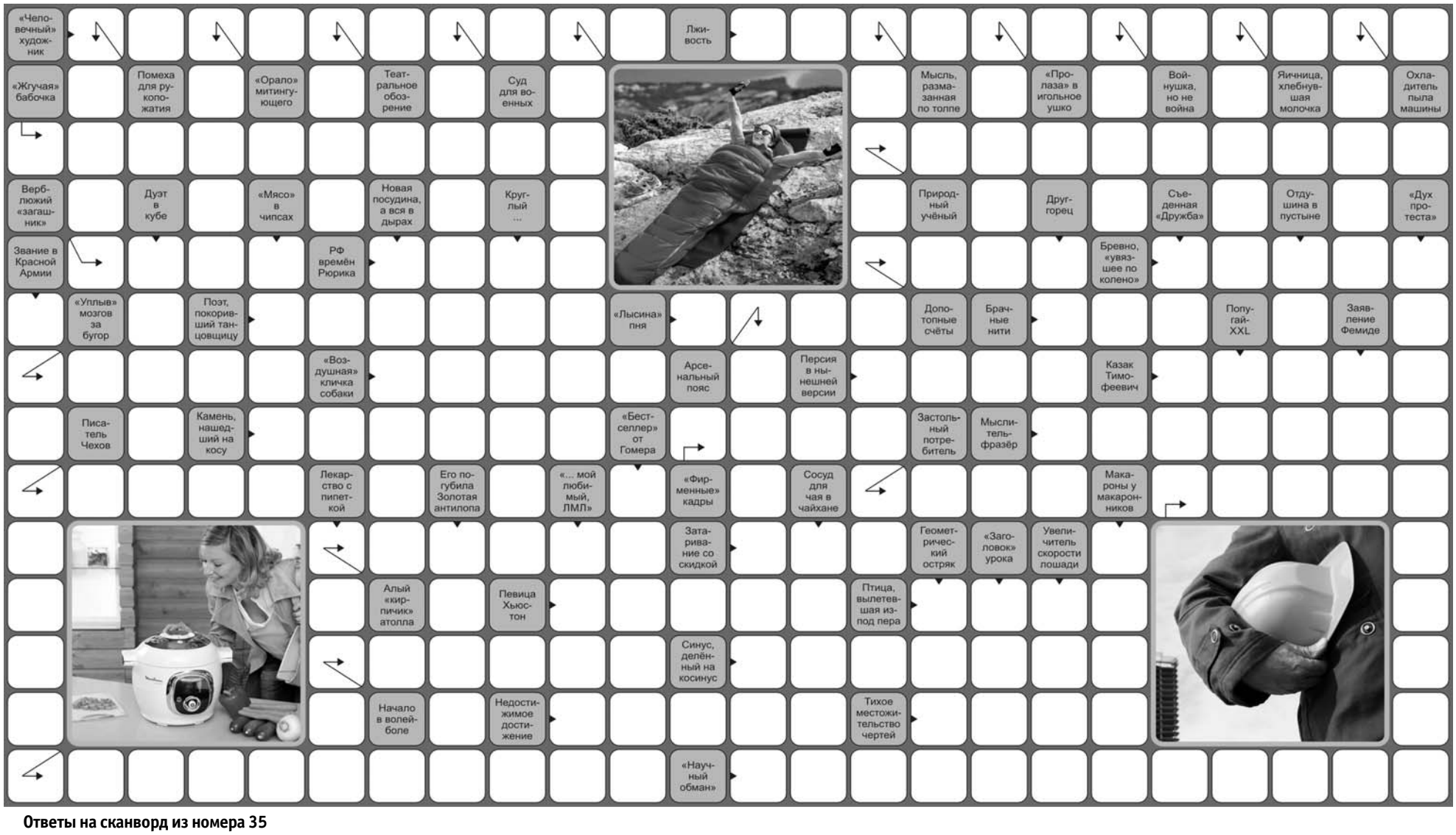

Ответы на сканворд из номера 35

По горизонтали:

Мансарда, Такси, Отгадка, Бишкек, Емельян, Дефо, Трофим, Полтава, Окуляр, Сплав, Уралмаш, Виски, Трусца, Тарзан, Антракт, Аорта, Кегля, Ага, Вьюк, Сумбур, Зал, Соло, Свечка, Авеню, Катет, Диор, Надел, Жито, Иконка, Гиревик, Полк, Каста, Швейцар, Тара.

По вертикали:

Арбитр, Дышло, Клеопатра, Идеал, Ольга, Гончар, Паспортистка, Редиска, Милашка, Кемпинг, Овраг, Тост, Вуаль, Упрямство, Абак, Мур, Излучина, Указание, Акустик, Нерв, Тыл, Влад, Ювелир, Марат, Сюжет, Осока, Едок, Кокс, Вега, Ива, Тир.

ФУТБОЛ

ПОБЕДА НА «ФЛАЖКЕ»

В равном содержательном матче чемпионата Московской области «Химик Юниор» сумел добиться победы над прямым конкурентом за высокое место в турнирной таблице. Игра опять проводилась в отсутствии зрителей.

16 сентября. 20-й тур. «Химик Юниор» - «Космос-2» (Долгопрудный) 2:1 (1:1)

1:0 – Дударев (11), 1:1 – (19), 2:1 – Богданов (90+)

Стенограмма матча.

7-я минута. Иванов и Дударев перепасовкой в касание выводят Ходотова один на один с вратарем гостей. Наш нападающий решает пробить на силу и попадает в голкипера.

10-я минута. Маслюк играет на перехвате, смело идет вперед. Его сбивают у левого угла штрафной площади.

11-я минута. Штрафной выполняет Дударев. Капитан «Химика Юниора» бьет несильно, но очень точно в ближний угол. Гол! 1:0.

17-я минута. Ходотов рвется вперед по месту левого крайнего. Берет игру на себя, обыгрывает защитника. Наносит удар в падении. Мяч попадет в сетку с внешней стороны ворот.

19-я минута. Гости доводят мяч с левого фланга в центр штрафной. Удар! У Попова не было шансов спасти команду. 1:1.

30-я минута. Прострел с правого фланга в штрафную «Химика Юниора». Нападающий вторым касанием отправляет мяч в сетку. Судья отменяет взятие ворот, определив игру рукой.

34-я минута. Ходотов оказывается на ударной позиции под углом к воротам. Удар неточный.

36-я минута. Иванову ставят подножку в 17-ти метрах от ворот прямо по центру.

Дударев бьет на исполнение. Мяч чиркает по штанге и уходит за лицевую линию.

37-я минута. Игрок «Космоса-2» принимает длинную передачу и оказывается с глазу на глаз с нашим вратарем. Удар! Попов намертво ловит мяч.

43-я минута. Сачков пасует в центр штрафной. Дударев принимает передачу стоя спиной к воротам и вторым касанием бьет ножницами через себя! Перекладина!

45+1-я минута. Перерыв.

50-я минута. Пас с левого фланга в штрафную гостей. Иванов бьет влет. Выше ворот.

53-я минута. Игрок «Космоса-2» замыкает прострел на дальней штанге. Каким-то чудом с метра не попадает в пустые ворота.

58-я минута. Попов в броске отражает дальний удар.

59-я минута. Дударев грудью замыкает подачу с углового. Мяч попадает в штангу.

63-я минута. Игрок гостей наносит опаснейший удар в ближний угол. Попов начеку.

67-я минута. Футболист из Долгопрудного лишь на мгновение опаздывает на прострел с правого фланга.

85-я минута. Богданов, прерывая передачу, срезает мяч. Он летит в ворота и попадает в штангу.

90+1-я минута. Маслюк подает в левого фланга. Богданов головой буквально заносит мяч в ворота! 2:1.

90+5-я минута. Победа!

В лиге «Б-1» «СШ Клин» одержала важную победу в гостях.

16 сентября. 19-й тур. «Фарт» (Селятино) - «СШ Клин» 1:4 (1:0)

1:0 – (21, с пенальти), 1:1 – Кондрашин (46), 1:2 – Наварнов (55), 1:3 – (69, автогол), 1:4 – Никитин (82)

	ЛИГА «А»	И	В	Н	П	М	О
1	«Подолье» (Чехов)	20	15	3	2	63 - 21	48
2	«Композит» (Павловский Посад)	20	12	3	5	52 - 26	39
3	«Металлург-Видное-2»	19	11	5	3	40 - 21	38
4	«Зоркий-М» (Красногорск)	20	10	4	6	34 - 19	34
5	**«Химик Юниор» (Клин)**	**19**	**10**	**4**	**5**	**37 - 32**	**34**
6	ФК «Ступино»	20	9	4	7	39 - 45	31
7	«Космос-2» (Долгопрудный)	19	9	3	7	41 - 31	30
8	«Пересвет-Гарант» (Домодедово)	19	8	2	9	47 - 60	26
9	ФК «Люберцы 400»	20	7	4	9	38 - 42	25
10	«Красные Звезды» (Селятино)	19	6	5	8	26 - 30	23
11	«Восток» (Электросталь)	19	6	3	10	32 - 31	21
12	«Витязь» (Ногинск)	20	5	4	11	32 - 40	19
13	«Металлист» (Королев)	20	3	5	12	30 - 51	14
14	«Сатурн-2» (Раменское)	20	1	1	18	18 - 80	4

ТЕННИС

МАНИКОВ – ЧЕМПИОН!

В первенстве Клина состоялись матчи, которые расставили всех призеров по местам:

Денисов – Маклак 6/0, 6/0 (отказ); Маников – Гераскин 6/1, 6/2; Макарламов – Соколов 6/1, 6/2; Макарламов – Резвушкин 6/2, 6/0; Томчук – Гераскин 3/6, 7/6 (3), 6/3.

Таким образом, чемпионом Клина после годичного перерыва стал Владислав Маников.

Во 2-й группе первое место занял Яромир Аюченко, победивший во всех матчах. В соответствии с регламентом, на следующий год молодой теннисист получил путевку в сильнейшую группу.

	1-я группа	И	В	П
1	Маников	9	9	0
2	Макарламов	9	8	1
3	Томчук	8	6	2
4	Соколов	9	6	3
5	Денисов	9	5	4
6	Гераскин	9	4	5
7	Резвушкин	8	2	6
8	Крюков	8	2	7
9	Крымов	7	1	8
10	Маклак	9	1	8

НАСТОЛЬНЫЙ ТЕННИС

СТАЛ ПЕРВОЙ РАКЕТКОЙ

В спортивном комплексе «Химик» прошел межрегиональный открытый турнир городского округа Клин. В нем приняли участие 43 спортсмена из Твери, Конакова, Дубны, Тулы, Солнечногорска, Москвы и Клина. В категории 300+, где соревнуются теннисисты разрядники третье место занял клинчанин Денис Еремеев. По итогам турнира он стал первой ракеткой Клина.

Спорткомплекс «Химик» стал ареной для турнира по настольному теннису /фото vk.com/klintutnews

ОТ ЧЕГО ЗАВИСИТ СРОК СЛУЖБЫ ТОРМОЗНЫХ ДИСКОВ

Место установки. Установленные на передней оси тормозные диски ходят в среднем 80 000 км, а на задней – 120 000 км. Это связано с тем, что на передние тормозные механизмы приходится большая нагрузка.

Тип трансмиссии. В автомобилях, оснащенных классической АКПП и вариатором, тормозные диски и колодки изнашиваются примерно в 1,5–2 раза быстрее, чем в аналогичных моделях с роботизированной или механической трансмиссией, где машину помогает замедлить двигатель.

Наличие ABS. Антиблокировочная система тормозов оптимизирует усилие, с которым колодки воздействуют на тормозной диск. В результате износ обеих деталей замедляется примерно на 20%.

Масса автомобиля. Тормозные диски на автомобиле, имеющем большую массу, перевозящем тяжелые грузы или регулярно буксирующем прицеп, выйдут из строя быстрее. Износ будет расти пропорционально нагрузке.

Условия эксплуатации. Езда в холмистой местности с изменчивым рельефом, крутыми спусками и извилистыми дорогами ускоряет износ всех элементов тормозной системы. В таких условиях диски нередко приходится менять уже через 30–50 000 км.

Манера вождения. Активная езда с резким сбросом скорости и частыми торможениями в пол, сокращает ресурс тормозных дисков и колодок. Кроме того, возрастает риск коробления их поверхности из-за перегрева – в этом случае деталь придется заменить вне зависимости от остаточной толщины.

Качество дисков и колодок. При правильном подборе и использовании качественных запчастей на 2–3 смены колодок приходится одна замена дисков. Однако чрезмерно жесткие накладки тормозных колодок могут привести диски в негодность всего за один цикл. Аналогичная ситуация возможна и при установке некачественных или неподходящих дисков.

Ресурс детали напрямую зависит и от исправности остальных элементов тормозного механизма.

Адрес редакции и издателя:
141600, Московская область,
г. Клин, ул. Лавровская Дорога, 27б.
Справки по телефонам 8(49624)3-51-63, 8(49624)2-70-15
E-mail: klin-vest@mail.ru
Электронная версия газеты доступна на www.nedelka-klin.ru.

Газета зарегистрирована в Управлении Федеральной службы по надзору в сфере связи, информационных технологий и массовых коммуникаций по Центральному федеральному округу за ПИ № ТУ50-02232.
Учредитель – ООО «ВИКО ПЛЮС».
Главный редактор - Ярмак О. В. +7 (905)7744000

Тираж 10 000 экз.
Отпечатано в филиале ОАО «ПФОП» «Волоколамская типография»
Адрес: 143600, М.О., г. Волоколамск, ул. Парковая, 9.
Заказ №3294-23
Время подписания в печать: по графику -18.30, фактически - 18.30 20.09.2023
Периодичность: 1 раз в неделю

16+

За содержание рекламных объявлений и номера телефонов ответственность несут рекламодатели. Мнение автора может не совпадать с позицией редакции. Рукописи не рецензируются и не возвращаются. Перепечатка материалов только с разрешения редакции. Цена свободная.

Выпуск издания осуществлён при финансовой поддержке Министерства цифрового развития, связи и массовых коммуникаций Российской Федерации.

Материалы под рубрикой «Реклама» публикуются на коммерческой основе.