26 октября 2023

Издается с 2003 года
№41(1031)

Клинская Неделя

Еженедельная информационно-рекламная газета

Береги лес: прочёл сам – передай другому

ЗРИТЕЛЕЙ ПОРАДОВАЛИ ПОТРЯСАЮЩЕЙ ЧИСТОТЫ ГОЛОСА, ПРЕКРАСНЫЕ ТАНЦЫ И КРАСИВЫЕ КОСТЮМЫ

В минувшую субботу в клубе «Майдановский» собрались поклонники живого вокала и грациозных танцев

2

Фото Василия Кузьмина

ДОМА ИЗ ДЕРЕВА
ДОМА и БАНИ
из сухого профилированного бруса
ИПОТЕКА НА СТРОИТЕЛЬСТВО
ООО «ДОМА ИЗ ДЕРЕВА» 8 960 705 9867 / 8 903 100 9352

Компания АКВАТЕК по производству сантехнической продукции проводит набор в связи расширением :
- ОПЕРАТОР УСИЛЕНИЯ 90 000 р.
- ВОДИТЕЛЬ ПОГРУЗЧИКА 70 000 р.
- ОБРЕЗЧИК ПРОДУКЦИИ 70 000 р.
- ОПЕРАТОР ПОКРАСОЧНО-СУШИЛЬНОЙ КАМЕРЫ 60 000 р.
- СЛЕСАРЬ СБОРЩИК 60 000 р.

Мы предлагаем только хорошие условия работы: полный соц пакет, бесплатные горячие обеды, своевременные выплаты без задержек, карьерный рост.
8-964-724-53-45

ООО «2 МК» приглашает на работу:
- ОПЕРАТОРЫ ШВЕЙНОГО ОБОРУДОВАНИЯ
- ОПЕРАТОРЫ РЕЗКИ ПОРОЛОНА
- ПРУЖИНЩИКИ
- ГРУЗЧИКИ
- ВОДИТЕЛИ ПОГРУЗЧИКОВ
- КОМПЛЕКТОВЩИКИ
- ОПЕРАТОРЫ СТАНКОВ С ЧПУ
- ШВЕИ
- КЛЕЙЩИКИ
- ЗАКРОЙЩИКИ
- ГЛАВНЫЙ МЕХАНИК
- МЕНЕДЖЕР ПО РАБОТЕ С КЛИЕНТАМИ
- МЕНЕДЖЕР ПО РАБОТЕ С МАРКЕТПЛЕЙСАМИ

ОФОРМЛЕНИЕ ПО ТК РФ. СВОЕВРЕМЕННАЯ ЗАРАБОТНАЯ ПЛАТА.
г. Клин, Ленинградское шоссе, д. 88 км, стр. 3
Дополнительная информация по тел. 8(925)138-78-42

В связи с расширением компании «RealFran» ТРЕБУЮТСЯ
МОНТАЖНИКИ натяжных потолков
с личным авто. Обучение, з/плата от 100 тыс.р.
8-963-770-72-70

ДИНАМИЧНО РАЗВИВАЮЩЕМУСЯ ПРОИЗВОДСТВЕННОМУ ПРЕДПРИЯТИЮ ТРЕБУЮТСЯ РАБОЧИЕ СЛЕДУЮЩИХ СПЕЦИАЛЬНОСТЕЙ:
СВАРЩИКИ НА ПОЛУАВТОМАТ
ЗП СДЕЛЬНАЯ
КОНСТРУКТОР
Проектирование типовых 3D моделей и чертежей металлических дверей, ворот, люков.
Работа в программе SolidWorks. ПРЕДОСТАВЛЯЕТСЯ ОБУЧЕНИЕ.
ВЫСОКАЯ ЗАРАБОТНАЯ ПЛАТА
8 (916) 144 44 99

ПРИГЛАШАЕМ К СОТРУДНИЧЕСТВУ
- ПАРФЮМЕРИЯ ЕВРОПЕЙСКОГО КАЧЕСТВА
- ПРЯМОЙ ДОХОД ОТ 600 РУБ. С ФЛАКОНА + КЭШБЭК + % ОТ ОБЩЕГО ТОВАРООБОРОТА
- БЕЗ ЗАКУПОК И РИСКОВ
- СОПРОВОЖДЕНИЕ И БЕСПЛАТНОЕ ОБУЧЕНИЕ
- СВОБОДНЫЙ ГРАФИК

ВАШ ПУТЬ К УСПЕХУ:
МАМОЧКИ В ДЕКРЕТЕ, СТУДЕНТЫ
КТО РАБОТАЕТ ДОМА (МАНИКЮР, БРОВКИ И Т.Д.)
КТО РАБОТАЕТ С ИНТЕРНЕТ-МАГАЗИНАМИ
КТО РАБОТАЕТ С СОВМЕСТНЫМИ ПОКУПКАМИ
КТО НУЖДАЕТСЯ В ДОП. ДОХОДЕ
8-963-770-74-95 Елена

Производственному объединению TUP
ТРЕБУЕТСЯ
ОПЕРАТОР НА ЛИНИЮ
- з/п от 60 000 руб
- график работы 5/2, 2/2
- обучение в процессе работы
- Опыт приветствуется
- Рассматриваем кандидатов без опыта работы
8(968)526-68-36 Евгений

СЛУХОВЫЕ АППАРАТЫ
ПРОФЕССИОНАЛЬНЫЙ ПОДБОР, БОЛЬШОЙ ВЫБОР
тел. 8-929-941-33-21
г. Клин, ул. Дзержинского, д. 4, офис 12 (в здании кафе «Алекс»)
www.tehnikasluha.ru
В КРЕДИТ • В РАССРОЧКУ • С ВЫЕЗДОМ НА ДОМ
О ВОЗМОЖНЫХ ПРОТИВОПОКАЗАНИЯХ ПРОКОНСУЛЬТИРУЙТЕСЬ СО СПЕЦИАЛИСТОМ

Служба информации:
Тел.: 8 /49624/ 2-70-15
E-mail: klin-vest@mail.ru
№41 (1031) 26 октября 2023г.
nedelka-klin.ru

МУЗЫКАЛЬНЫЕ КРУЖЕВА ОСЕНИ

В минувшую субботу по сложившейся доброй традиции в клубе «Майдановский» собрались поклонники живого вокала и грациозных танцев.

Слушателей новой музыкальной программой порадовал вокальный дуэт «Крушина» под руководством Юрия Крылова. А танцевальная студия «Жерминаль» под руководством Елены Кульневой как всегда удивила яркими костюмами и грациозной пластикой танцоров.

Юрий Крылов был не только аккомпаниатором, но и ведущим прекрасного концерта. Он высказал много тёплых слов о передаче Андрея Малахова «Привет, Андрей!», в одном из выпусков которой принимал участие дуэт «Крушина». А сами солистки дуэта поделились впечатлениями о съёмке и различных творческих тонкостях на этой популярной передаче. Все песни, как и на телепередаче, так и на концерте звучали в «живом» голосе и выступали вокалистки – Елена Прощай и Валентина Епифанова с аншлагом.

Прозвучали любимые зрителями композиции «Я без тебя», «Соловей», «За синим туманом», «Ромашка», «Свеча», «На Воронежских просторах», «Улыбайся» и многие другие.

Профессиональную техническую поддержку концерта обеспечили звукорежиссёр Александр Пантюшенков и светорежиссёр Михаил Трушко.

Зал очень тепло и с громкими аплодисментами встречал и провожал каждое выступление наших клинских талантов.

Василий Кузьмин, фото автора

МЕДИЦИНСКИЕ УСЛУГИ СТАНУТ КАЧЕСТВЕННЕЕ И ДОСТУПНЕЕ

Новый фельдшерско-акушерский пункт построят в деревне Мисирево городского округа Клин, сообщает пресс-служба министерства строительного комплекса Московской области.

– Объект включен в государственную программу по строительству объектов социальной инфраструктуры. В настоящее время ведется проработка территории под его размещение, – уточняется в сообщении.

В пресс-службе отметили, что строительство нового ФАПа позволит повысить доступность оказания первичной медицинской помощи населению, особенно это важно для маломобильных граждан.

В пресс-службе отметили, что строительство нового ФАПа позволит повысить доступность оказания первичной медицинской помощи населению, особенно это важно для маломобильных граждан.

Здание будет соответствовать современным требованиям и оснащено медоборудованием.

Ввести в эксплуатацию новый объект здравоохранения планируется в 2024 году.

Клинская городская прокуратура информирует

ЖИТЕЛЬ КЛИНА НЕЗАКОННО ЗАРЕГИСТРИРОВАЛ 7 ИНОСТРАНЦЕВ

Приговором мирового судьи судебного участка Клинского судебного района Московской области от 25 июля 2023 года уроженец г. Клин Клюев А.А. признан виновным в совершении трёх преступлений, предусмотренных ст. 322.3 УК РФ (фиктивная постановка на учет иностранных граждан по месту пребывания в Российской Федерации).

В ходе судебного следствия установлено, что что Клюев А.А., нарушая требования п. 7 ст. 2 ФЗ № 109 «О миграционном учете иностранных граждан и лиц без гражданства в Российской Федерации» от 18.07.2006, в периоды: с 03.03.2023 по 04.03.2023, с 06.03.2023 по 07.03.2023 и с 07.03.2023 по 09.03.2023 организовал фиктивную постановку на учет по месту пребывания в Российской Федерации 7 иностранных граждан за денежное вознаграждение в размере 7 000 рублей, указав свой адрес постоянной регистрации, достоверно зная, что иностранные граждане по этому адресу пребывать и проживать не будут, данное помещение иностранным гражданам не предоставлялось, что лишило соответствующие органы возможности осуществлять контроль за соблюдением иностранными гражданами правил миграционного учета и за их передвижением на территории Российской Федерации.

Судом Клюеву А.А. определено наказание в виде лишения свободы сроком на 8 месяцев условно с испытательным сроком на 8 месяцев.

В настоящее время приговор в законную силу не вступил.

Поддержание государственного обвинения по данному уголовному делу осуществляла Клинская городская прокуратура Московской области.

ПРЕДПРИНИМАТЕЛИ ПОДМОСКОВЬЯ МОГУТ ПОЛУЧИТЬ ТОЧКУ ДЛЯ ОТКРЫТИЯ БИЗНЕСА ЗА 7 ДНЕЙ

За счет развития электронных сервисов для бизнеса в Московской обалсти сроки передачи предпринимателям точки для установки мобильных объектов сократились более чем в 8 раз. Сегодня предоставление места для размещения мобильного торгового объекта (МТО) в регионе происходит за одну неделю.

– В рамках развития малого и среднего предпринимательства в Московской области мы унифицировали регламент по предоставлению точки для размещения МТО на территории всего региона и перевели эту услугу в электронный вид. В результате сроки оказания услуги сократились с 2-3 месяцев до 7 дней. Сегодня выбрать точку для размещения МТО можно на инвестиционной карте региона, там же можно подать заявку на ее получение. На текущий момент на инвесткарте подмосковным предпринимателям доступно более 2700 мест для размещения мобильных торговых объектов, – рассказала заместитель председателя правительства – министр инвестиций, промышленности и науки Екатерина Зиновьева.

Инвестиционная карта Подмосковья (https://invest.mosreg.ru/investor/map) является одним из обязательных элементов регионального инвестиционного стандарта, который был внедрен в Московской области в прошлом году.

Зампред Зиновьева также отметила, что локацию для размещения МТО предприниматели могут предложить и сами. В этом случае срок регистрации объекта займет 18 дней, после чего точка отобразится на карте в системе РГИС (Региональная географическая информационная система Московской области). Заявку на получение услуги также можно подать в электронном виде через региональный портал госуслуг (https://uslugi.mosreg.ru/?yscl id=lmt3v14ogv867672378).

В ПОДМОСКОВЬЕ ЗАПУСТИЛИ «ПУТЕВОДИТЕЛЬ ПО БИЗНЕСУ МОСКОВСКОЙ ОБЛАСТИ»

Портал «Путеводитель по бизнесу Московской области» (https://пбмо.рф/) запущен в подмосковном регионе. Об этом сообщили в пресс-службе Министерства инвестиций, промышленности и науки Московской области.

Платформа позволяет бизнесу рассказать о своих продуктах и услугах, объединить предпринимателей региона для обмена идеями и опытом, получить обратную связь от коллег, а также привлечь новых клиентов.

Рассказать о своих продуктах и услугах может любая организация вне зависимости от размера и формы собственности.

Также предприниматели, присоединившиеся к проекту, смогут принять участие в форуме «Путеводитель по бизнесу Московской области», который включает онлайн-выставку и деловую программу.

Помимо деловых новостей, на сайте «Путеводитель по бизнесу Московской области» представлены аналитические материалы, а также спектр информационных и образовательных ресурсов для развития бизнеса.

ФОРУМ
ПУТЕВОДИТЕЛЬ ПО БИЗНЕСУ МОСКОВСКОЙ ОБЛАСТИ

БОЛЕЕ 400 ЗАЯВОК ОТ ИНВЕСТОРОВ ПОСТУПИЛО В КОРПОРАЦИЮ РАЗВИТИЯ МОСКОВСКОЙ ОБЛАСТИ С НАЧАЛА ГОДА

С января по сентябрь 2023 года в Корпорацию развития Московской области (КРМО) поступило более 400 заявок от представителей среднего и крупного бизнеса на подбор площадок для локализации предприятий.

– Московская область сохраняет высокий уровень инвестиционной привлекательности, что позволяет запускать в регионе новые производства. Так, на текущий момент в проработке Корпорации развития Московской области находится 432 заявки от инвесторов. Реализация новых проектов принесет экономике региона более 318 млрд рублей, а жителям Подмосковья – свыше 40 тысяч рабочих мест, – рассказала заместитель председателя правительства – министр инвестиций промышленности и науки Московской области Екатерина Зиновьева.

Новые инвесторы рассматривают Подмосковье для локализации своих производств в сфере пищевых продуктов, металлоконструкций, строительных материалов, медицинских и косметических изделий. Многие из проектов – импортозамещающие.

– 32,8 % из общего числа полученных заявок составили компании с объемом инвестиций до 100 млн рублей, 20,5% - предприятия с объемом инвестиций от кализации производств, – отметил исполняющий обязанности генерального директора Корпорации развития Московской области Александр Федоров.

Служба информации:
Тел.: 8 /49624/ 2-70-15
E-mail: klin-vest@mail.ru
№41 (1031) 26 октября 2023г.
nedelka-klin.ru

Продолжается интереснейшая полемика знатоков истории о дате рождения нашего города. Будем надеяться, что в этом споре родится истина. Напоминаем, что наша редакция придерживается позиции Василия Никитича Татищева, который датировал рождение нашего города 1198-м годом.

КЛИН НЕ В СВОЕМ ВРЕМЕНИ

В ответ на статью В.Тасина «Клин в своем времени» могу сказать однозначно – выводы в моей статье «Клин изначальный» сделаны на основании официально опубликованных документов, дата не имеет никакого отношения к Клину в Псковской области. Постараюсь более подробно освятить отдельные моменты.

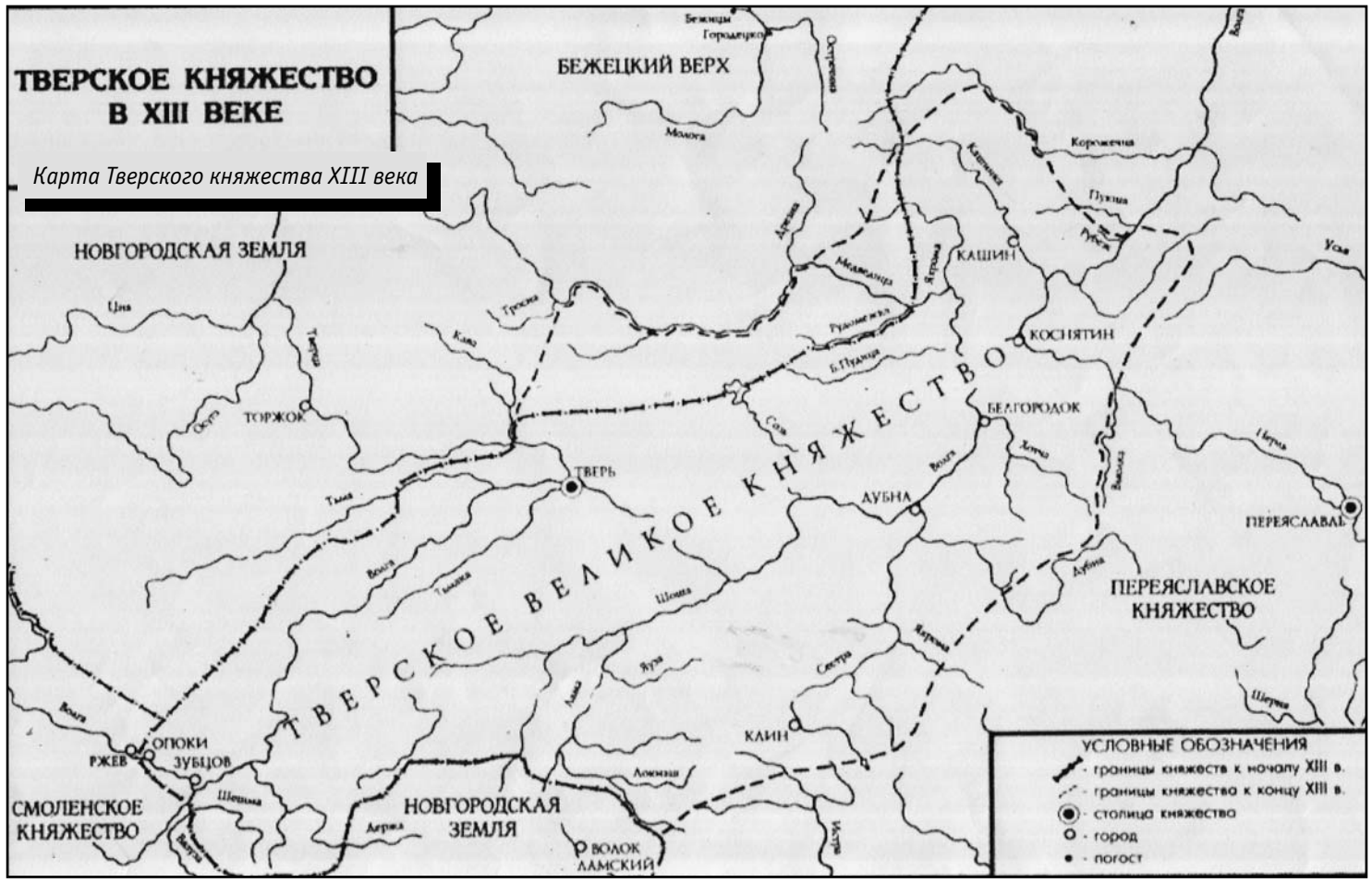

Карта Тверского княжества XIII века

1131 год. «Взять то, что лежит сверху» в истории невозможно. Сколько существует человечество, и сколько еще будет существовать, историки будут всегда находить новое, неизвестное ранее. По 1131 году мое мнение абсолютно четко высказано и оно основывается на выводах историков с мировым именем и на летописях. Этот год, как и последующие, был очень тяжелым для России: дробление Российских княжеств и жестокие братские войны, сопровождающиеся массовыми убийствами и изощренными издевательствами.

1200 год критике не подвергался. Представляю карту Тверского княжества XIII века, на которой обозначен г. Клин на реке Сестра.

1234 год. Непонятно, почему постоянные военные сражения псковичей и новгородцев с литовцами и рыцарями ордена меченосцев помешали в летописях упоминать Клин. По поводу Клина Псковской губернии необходимо поглубже заглянуть в историю. С начала XI века до 1136 года Псковское Господарство – Псковская земля управлялась киевскими наместниками, затем находилось в составе Новгородской республики, с XIII века до начала XVI века существовала как самостоятельная феодальная республика. В связи с этим бессмысленно говорить о селе Клин Псковской губернии. В официальном справочнике по Псковской области, где указаны все населенные пункты, отмечено: деревня Клин – дата основания неизвестна, в исторических документах отсутствует, в 2020 году население деревеньки составляло 44 человека.

В 2022 году в телефонном разговоре с Администрацией Куньинского района Псковской области мне сообщили, что в этой деревушке всего 3 дома и 11 жителей.

Действительно, рядом находится церковь Вознесения Христова, где в маленькой воскресенской церкви погоста Клин родился Патриарх Московский и всея Руси Тихон в 1865 году. Вероятнее всего, погост Клин, превратившийся в небольшую деревушку, возник не ранее XVI века, а рождение Патриарха Московского и всея Руси действительно не относится к нашему городу, т.к. этой деревушки в XII-XV вв. нет ни в одной летописи и в перечне городов того времени, в том числе, на карте Псковских земель 1462 года. Изучив смоленские и новгородские летописи с охватом псковских земель XII-XIII вв., в которых упоминались населенные пункты (37 городов и 4 поселения), следует сделать вывод – ни одного названия Клин нет.

1293 год. Дюденева рать (принятое в русской историографии название похода ордынского полководца Тудана, в русских летописях именуется Дюдень) на восточную Русь, в ходе которого было захвачено и разорено 14 русских городов. В летописях было указано 11, еще 3 не указанных города были определены путем научного восстановления летописей по оставшимся на них едва заметным вмятинам от пишущего предмета и добавлены в летопись. В хронологии это 11 строка – взятие Серпухова, Клина, Звенигорода. Эти города дополнительно внесены в Новгородскую первую летопись старшего и младшего изводов. Эти изменения подписаны и утверждены Институтом истории и Академией наук СССР в 1950 году. Уверен, что еще много неизвестного таится в истории нашего города и тщательные поиски помогут открыть неизвестные страницы. И конечно не только я считаю годом рождения города 1131 год, к такому же выводу приходят и наши современные историки, в частности, Д. Рубцов и другие именитые историки царской России.

Ф.И. Аскаленков

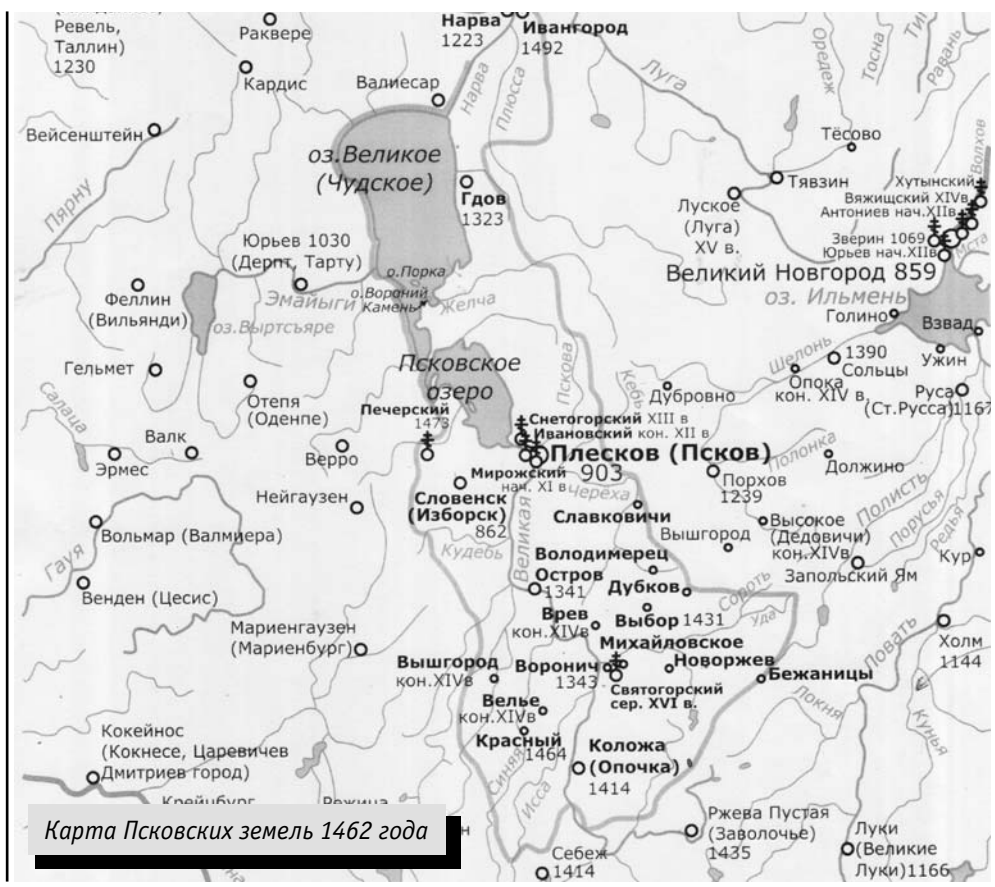

Карта Псковских земель 1462 года

ДЕТИ В ДЕМЬЯНОВО – ВОСПИТАНИЕ ПРЕКРАСНЫМ

Продолжение. Начало в №40 от 19 октября 2023 г.

Главный дом со стороны парка

Летом 1787 года во время путешествия в Крым посетила усадьбу Екатерина II со своим старшим внуком, будущим императором Александром I. Императрица одарила усадьбу суммой в 1800 рублей серебром, а храму подарила несколько больших икон. Позже, в память о посещении «Демьяново» Екатериной II, на берегу Царского пруда была установлена триумфальная колонна-памятник со статуей императрицы в виде богини Минервы (по римской мифологии - богини мудрости, покровительницы ремесел и искусства). К сожалению, до нашего времени она не сохранилась.

В 1807 г. в Демьяново поселяется семейство Дмитрия Борисовича Мертваго, возглавлявшего при Аракчееве в Военном министерстве Провиантский департамент. В историю он вошёл как мемуарист. О временах владения «Демьяново» этой семьей можно говорить как о периоде формирования традиций историко-культурного гнезда. В приемные дни к ним съезжался весь цвет богатых и образованных помещиков Клина, а также гости из Москвы и Петербурга. При Мертваго в Демьянове останавливалось много выдающихся представителей русской культуры. Летом 1811 года по пути в Петербург в усадьбе у Д. Б. Мертваго останавливались Василий Львович Пушкин со своим племянником Александром Пушкиным, которого он сопровождал для поступления в Царскосельский лицей. В 1813 г. по пути в Петербург усадьбу посетил великий русский поэт Гаврила Романович Державин. Бывал в усадьбе и друг А. С. Пушкина – П. А. Вяземский. Регулярно посещала усадьбу императрица Мария Федоровна, жена царя Александра III, мать последнего императора Николая II. В «Демьяново» прошли детские годы известного климатолога А.И. Воейкова. В 1830-е годы в Демьяново неоднократно приезжал известный русский писатель М. Н. Загоскин.

Во 2-й четверти XIX века вдоль усадьбы началось строительство соединительного канала Сестра-Истра, предназначенного для того, чтобы проложить ближний водный путь из Волги в Москву-реку. Строительство закончилось в 1850 году. Канал просуществовал недолго, так как в связи с постройкой Николаевской железной дороги он утратил свое значение и в 1860 году был закрыт. Остатки канала существуют по настоящее время и используются в культурной жизни города.

На рубеже XIX-XX вв., когда хозяином ее стал выдающийся русский социолог, философ и адвокат В.И. Танеев – «Демьяново» стало мощным культурным центром, где собиралась прогрессивная интеллигенция и сложилась особая культурная и творческая среда. Здесь проводили летние месяцы выдающиеся музыканты, художники, поэты, артисты, профессура Московского и Петербургского университетов. Одно перечисление фамилий сделает честь любому городу. Тесная связь с окружающей средой традиционно являлась феноменом русской усадьбы и служила источником творческого вдохновения для ее обитателей. Единство духовной, творческой жизни обитателей Демьяново с природой запечатлено в картинах, музыкальных и литературных произведениях. В большом доме шли серьезные разговоры, музицировали и устраивали домашние театральные представления, в которых принимали участие и хозяева, и все желающие. Периодически в Демьянове читались лекции на различные темы. Лекторами были ученые, писатели, художники.

В «Демьяново» выдающийся ученый К.А. Тимирязев прожил около 20 лет и сделал множество уникальных открытий в области сельского хозяйства. Владимир Иванович заложил в усадьбе плодовые сады. Общая площадь садов составляла 9 десятин. Оранжереи «Демьяново» прославили усадьбу. В них выращивали даже персики и ананасы. В прудах с ключевой водой водилась форель. У К.А. Тимирязева и В.И. Танеева возникла мысль организовать сельскохозяйственную школу в Демьянове. Жилых построек и построек для аудиторий и кабинетов было достаточно. Предполагалось иметь несколько специальностей: огородническую, полеводческую, животноводческую, садоводство, пчеловодство.

Зимний дом Танеева

В течение почти 15 лет излюбленным местом работы и отдыха усадьба была для известного художника А.М. Васнецова. Аполлинарий Михайлович отдыхал и трудился в «Демьяновской мастерской» в летние месяцы с 1902 по 1917 год. Самым излюбленным местом Васнецова был небольшой холм, где он из кирпичей сложил скамеечку. Как вспоминал сын великого художника: «…я думал, что Демьяново – это и есть рай на земле. А должно быть, это так и было на самом деле». Художник создал в Демьянове и его живописных окрестностях около 300 эскизов и законченных полотен, этюдов и пейзажей. Ему особенно нравились разнообразные живописные виды окрестностей Демьянова.

В Демьянове снимал дачу композитор и педагог М.Ф. Гнесин (ученик Н.А. Римского-Корсакова) и его сестра Е.Ф. Гнесина, пианистка и педагог. Вместе с другими сестрами в 1895 году они основали в Москве музыкально-педагогическое училище, выросшее со временем в Институт им. Гнесиных – музыкальную академию, в настоящее время являющуюся одним из ведущих музыкальных вузов нашей страны, до сих пор дающую миру целую плеяду выдающихся исполнителей.

С 1884 по 1917 год снимала небольшую дачку А.Д. Бугаева, мать поэта «Серебряного века» А. Белого (Б.Н. Бугаева). У матери часто бывал и работал и сам поэт, прозаик, критик, литературовед, мемуарист, теоретик символизма.

Некрополь Танеевых

Шаповалова Людмила Владимировна, Заслуженный работник культуры Российской Федерации

Окончание следует…

Служба информации:
Тел.: 8 /49624/ 2-70-15
E-mail: klin-vest@mail.ru
№41 (1031) 26 октября 2023г.
nedelka-klin.ru

В КЛИНУ БУДУТ СОЗДАВАТЬ ЗДАНИЯ С ПОМОЩЬЮ СТРОИТЕЛЬНОГО 3D-ПРИНТЕРА

Компания «Лабромед», более 20 лет занимающая ведущие позиции на рынке производства лабораторной и медицинской мебели, планирует в следующем году реализовать новый инвестпроект, основанный на технологиях 3D-моделирования. Об этом сообщает пресс-служба Министерства инвестиций, промышленности и науки Московской области.

Новое направление, которое осваивает «Лабромед» - создание зданий, всевозможных сооружений, малых архитектурных форм с помощью строительного 3D-принтера. Компания «Лабромед» планирует закупить у ставропольской компании «Смарт билд» 10 промышленных роботов. Для обучения специалистов будет построен учебный кампус.

Инвестиции «Лабромед» в проект составят 120 млн рублей, на предприятии будет создано порядка 60 рабочих мест. Руководство компании планирует, что помимо внутреннего спроса, произведенная в Клину продукция пойдет и на экспорт.

Главное, что предлагает эта прогрессивная строительная техника: финансовую выгоду, создание уникальных архитектурных форм, а также качественное и быстрое строительство. Кроме этого, работа оборудования автоматизированная, максимально безвредная и бесшумная, поэтому может вестись и днем, и ночью. Все оборудование и программное обеспечение произведено и разработано в России.

Первую роботизированную установку, одну из самых больших в России, уже установили на промплощадке предприятия «Лабромед». Сегодня она производит каркас под монолитный армированный пенобетонный дом с упрочненной опалубкой. Для умного робота это задача на 24 часа непрерывной работы.

Уже сейчас принтер печатает двухэтажное здание, где разместится центр по обучению специалистов для освоения новой профессии. Компания «Смарт билд» обещает, что здание будет возведено за два месяца.

Механизм работы следующий: сначала в компьютере выбирается необходимая программа с чертежами – роботизированная установка может производить как типовые, так и строения уникальной архитектуры. Затем специалисты загружают в робот песко-бетонную смесь. А дальше работает техника. При этом на стройплощадке будут трудиться всего три специалиста.

Напомним, с мерами поддержки предпринимателей региона можно ознакомиться на Инвестиционном портале Московской области (https://invest.mosreg.ru/) и в Telegram-канале Мининвест Подмосковья (https://t.me/mininvest_mo).

Уважаемые читатели!

Следующий номер газеты
«КЛИНСКАЯ НЕДЕЛЯ»
выйдет **2 ноября 2023 года**

Вы можете приобрести нашу газету в киосках «Союзпечать» по следующим адресам:

- Гагарина, 26 (возле Универмага №4)
- Центральный рынок. ТЦ «Купец»
- Магазин №106, ул. Чайковского, 58
- 3-й микрорайон (пересечение улиц К.Маркса и Бородинского проезда)

В СОЛНЕЧНОГОРСКЕ ПОСТРОЯТ НОВОЕ ПИЩЕВОЕ ПРОИЗВОДСТВО

В Солнечногорске для запуска пищевого производства ООО «Кранч Бранч» выделен земельный участок по региональной программе «Земля за 1 рубль». На новом предприятии инвестор будет выпускать экологически чистые продукты питания масложировой группы, а именно шоколадную пасту, урбеч, тахин и аналогичные товары.

– Объем инвестиций в строительство и запуск нового пищевого предприятия составит 50 млн рублей. Производственную деятельность компания «Кранч Бранч» планирует начать в 2026 году. За счет реализации инвестпроекта на территории городского округа Солнечногорск будет создано 10 рабочих мест, – рассказала заместитель председателя правительства – министр инвестиций, промышленности и науки Московской области Екатерина Зиновьева.

Компания «Кранч Бранч» в составе своей продукции пальмовое масло заменяет на кокосовое, тем самым делает её более полезной, не применяя усилителей вкуса, аромата, ГМО и глютена.

– «Кранч Бранч» динамично развивающая компания по производству отечественной шоколадной пасты из натуральных ингредиентов без использования пальмового масла. Создав своё производство два года назад, уже имеет собственные инновационные разработки и свою производственную лабораторию. Цех для расширения своего бизнеса компания построит на выделенном для этих целей участке площадью 1 га, – уточнила министр имущественных отношений Московской области Наталья Адигамова.

Основным продуктом компании является шоколадная паста, ореховая шоколадная паста, орехи в глазури и кокосовое масло. Продукция выпускается под собственным брендом Crunch Brunch. Представленная линейка продукции может полностью заменить аналогичные товары иностранного производства.

В СОЛНЕЧНОГОРСКЕ ЗАПУСТИЛИ ПРОИЗВОДСТВО АПТЕЧНОЙ КОСМЕТИКИ

Компания «Натуральные масла», специализирующаяся на производстве пищевых и косметических масел медицинского назначения, запустила в Солнечногорском городском округе линию по производству аптечной косметической продукции. Поставлять ее планируют не только в российские аптеки, но и в страны СНГ.

– На своем предприятии в Солнечногорском городском округе компания оборудовала новую производственную линию. Объем инвестиций составил около 25 миллионов рублей. Эти средства были потрачены на приобретение и установку нового варочного и фасовочного оборудования, а также на модернизацию лаборатории и исследования, - рассказала заместитель председателя правительства – министр инвестиций, промышленности и науки Московской области Екатерина Зиновьева.

По словам Зиновьевой, сейчас на новых производственных линиях компания в месяц производит около 30 тысяч единиц продукции. В ближайшее время производственные мощности будут увеличены до 100 000.

Компания «Натуральные масла» с 2000 года занимается производством косметических и пищевых масел, а также косметических средств и БАДов. Всего в месяц компания производит более 1 миллиона единиц продукции под собственным брендом. В качестве основного сырья при производстве БАД и косметических средств компания использует масла собственного отжима из семян расторопши, льна, шиповника, облепихи, кедрового и грецкого ореха, тыквы и кунжута.

– Линия аптечной косметики существенно отличается от обычной уходовой и гигиенической. С точки зрения потребителя, аптечная косметика, в отличие от обычной, должна оказывать видимый и значительный эффект. Этого мы достигаем научно обоснованным подходом к созданию рецептур и тщательным тестированием. Мы контролируем качество выпускаемой продукции на всех этапах производства – от входного сырья и упаковки до выпуска готовой продукции, – говорит соучредитель компании «Натуральные масла» Сергей Миронов.

В ДУБНЕ ПРИСТУПИЛИ К СТРОИТЕЛЬСТВУ ЗАВОДА ПО ПРОИЗВОДСТВУ ЖИЗНЕННО НЕОБХОДИМЫХ ЛЕКАРСТВ

Компания «Аргументум Фарма» приступила к строительству предприятия в ОЭЗ «Дубна», которое займется производством лекарственных средств, в том числе тех, которые входят в перечень жизненно необходимых и важнейших лекарств (ЖНВЛП). Общий объем инвестиций – более 1,8 млрд рублей, сообщает Министерство инвестиций, промышленности и науки Московской области.

На текущий момент строители возвели колонны и каркас здания. Закончить строительство и запустить в работу первую очередь научно-производственного комплекса площадью свыше 6,5 тысяч квадратных метров планируется до конца II квартала 2025 года.

На предприятии в ОЭЗ «Дубна» компания займется производством лекарственных средств, которые предназначены для стабилизации артериального давления, лечения аритмии, тахикардии, инфаркта миокарда. Также здесь будут производить анальгетики, в том числе длительного действия, и препараты, предназначенные для лечения ревматических и онкологических заболеваний.

На первом этапе компания сможет производить более 55 млн ед. лекарственных препаратов в год. На предприятии создадут свыше 100 рабочих мест, с запуском второй очереди штат будет увеличен. Проект на территории ОЭЗ «Дубна» будет реализован при содействии Корпорации развития Московской области (КРМО).

В ОЭЗ «ДУБНА» ПОДПИСАНО СОГЛАШЕНИЕ О СОТРУДНИЧЕСТВЕ МЕДКЛАСТЕРОВ РОССИИ И ТУРЦИИ

Соглашение о сотрудничестве в сферах производства и обращения медицинских изделий и лекарственных средств заключили медицинские кластеры России и Турции. Подписание состоялось в рамках XII Всероссийской научно-практической конференции «Принципы и механизмы формирования национальной инновационной системы», которая прошла на площадке подмосковной ОЭЗ «Дубна». Об этом сообщает пресс-служба Министерства инвестиций, промышленности и науки Московской области.

Четырехстороннее «Соглашение о сотрудничестве в сферах производства и обращения медицинских изделий и лекарственных средств» было подписано председателем совета директоров Медицинского кластера OSTIM Ближневосточного центра предпринимательства и торговли Фатином Дагчинаром, директором АНО «Центр изучения современной Турции» (АНО ЦИСТ) Амуром Гаджиевым, председателем Совета Медико-технического кластера Московской области Александром Шибановым и генеральным директором АО «ОЭЗ ТВТ «Дубна» Антоном Афанасьевым.

В рамках Медицинского кластера OSTIM Ближневосточного центра предпринимательства и торговли, расположенного в Анкаре, работают множество компаний. Медицинские и фармкомпании индустриального парка OSTIM заинтересованы в сотрудничестве с Медико-техническим кластером Подмосковья и резидентами ОЭЗ «Дубна». Представители 23 заинтересованных турецких компаний приняли участие в конференции в Дубне.

Биомедицинский кластер подмосковной ОЭЗ сегодня насчитывает 42 резидента, свыше 80 процентов которых входят в Медико-технический кластер Московской области, по сути являясь его основой.

Соглашение о сотрудничестве медкластеров России и Турции рассчитано на пять лет. Оно предусматривает взаимодействие сторон в самых разных направлениях деятельности. Это, в том числе, развитие экспорта медицинских изделий, лекарств и биологически активных добавок из России в Турцию и из Турции в Россию, обустройство турецких предприятий медицинской и фармацевтической промышленности в России и российских – в Турции, экспорт оборудования, материалов и комплектующих изделий из Турции или через Турцию, а также развитие кооперации и реализацию совместных проектов с участием российских и турецких компаний.

Большое внимание будет уделено обмену опытом, консультациям сторон, а также организации совместных образовательных программ. Курировать вопросы взаимодействия будут назначенные представители от Медицинского кластера OSTIM, АНО «Центр изучения современной Турции», Медико-технического кластера Московской области и Управляющей компании ОЭЗ «Дубна».

О ПОЛЬЗЕ РУКОДЕЛИЯ

Каждый человек стремится к творчеству, но не каждый уверен, что обладает необходимыми знаниями и способностями. Рукоделие – прекрасное занятие, поскольку оно даёт жаждущим творчества людям возможность самовыражения, даже если они не чувствуют за собой особенных художественных талантов. Рукоделие – один из лучших видов отдыха. Занимаясь им, важно не только совершенствовать свое мастерство, но и развивать вкус. Тогда созданные вещи будут выглядеть не просто поделками, а настоящими произведениями хенд-мейда.

1. ЭТО – ПОЛЕЗНЫЙ ОТДЫХ И СПОКОЙСТВИЕ

Голова должна отдыхать от интеллектуальной нагрузки. Мозгу необходим отдых. Рукоделие дает возможность погрузиться в себя и расслабиться после рабочего дня. Нервная система за рукоделием успокаивается, человек достигает состояния психологического комфорта. Рукоделие направляет ваши мысли в позитивное русло, повышает настроение. Постепенно, стежок за стежком, вы временно абстрагируетесь от всех проблем, погружаясь с головой в свое занятие.

2. ЭТО – ЛЕГКО И ПРОСТО

Многие виды рукоделия не требуют особых усилий и не представляют собой ничего сложного. Плюс ко всему, в интернете много интересных и понятных мастер-классов. Поэтому вы сможете полностью расслабиться и наслаждаться самим процессом. И наверняка, в вашей квартире полно «хомячьих» запасов: материалов, всяких красивых штучек, которые благодаря вам, получат возможность обрести новую жизнь!

3. ЭТО – ВОЗМОЖНОСТЬ ТВОРЧЕСТВА

Каждый предмет, созданный своими руками, индивидуален и уникален. Потому что, даже выполняя работу по схеме, вы делаете это по-своему. Кроме того, постоянные движения рук, как это часто происходит во время рукоделия, благоприятно влияют на правое полушарие (отвечающее за эмоции, воображение и интуицию). Вы начинаете не боятся экспериментировать и учиться новому.

4. ЭТО – РАЗВИТИЕ ВКУСА

Для развития вкуса стоит регулярно посещать выставки – не олько те, на которых выставляются изделия ручного труда, но и художественные экспозиции, галереи, музеи. Чтобы осваивать вершины мастерства, надо вдохновляться не рыночными образцами, а произведениями высокого искусства, пропитываться красотой. Особенно важно изучать анализировать гамму, сочетания различных оттенков, стилевые решения и т. д.

Также можно изучать лучшие образцы ручного труда в Интернете. Сейчас есть много сайтов, посвященных разным видам рукоделия, на них можно найти образцы, достойные подражания. Красота многих из них вызывает восхищение!

Кроме того, в Сети можно найти обучающие видеоматериалы, позволяющие освоить азы творческой работы. А дальше все зависит от усердия и желания совершенствоваться в избранном хобби. Тогда можно достичь завидных результатов!

5. ЭТО – НОВОЕ ОТНОШЕНИЕ К МИРУ И К ЖИЗНИ

Занимаясь рукоделием, вы начинаете смотреть на жизнь несколько по-другому. Вы черпаете вдохновение отовсюду, у вас появляется способность видеть в окружающих предметах возможности улучшения, создания чего-то нового, ощущать гармонию мира и его красоту, тверже стоять ногами на земле.

6. ЭТО – СОЗИДАНИЕ ПРЕКРАСНОГО

Главная задача рукодельницы – украшать окружающий мир. Все созданное вами несет в себе неповторимую красоту, при этом вы, непременно, ощущаете себя творцом, даже если делаете что-то несложное или выполняете работу по описанию в книге. Ведь в любое изделие, созданное своими руками, вы будет вкладывать частичку своей души.

7. ЭТО – ИНТЕРЕСНО

Не смотря на то, что любое рукоделие требует определенного времени, вам совсем не жалко будет его потратить на это занятие. Выбрав для себя интересный вид рукоделия, вы просто не будете замечать, как течет время. Кроме этого вы начнете кругом присматриваться на различные аксессуары и принадлежности, прикидывая, подойдут ли они для вашего очередного творения.

8. ЭТО – ПРИЧИНА ДЛЯ ГОРДОСТИ

Вы будете гордиться не только собой, но и своим результатом! И ваши родные, знакомые и друзья непременно станут гордиться вами и с удовольствием рассказывать о вас своим друзьям. К тому же вы сможете с приятным чувством на душе вручать свои изделия в качестве сувениров и подарков вашим друзьям.

9. ЭТО – ОБРЕТЕНИЕ СТРОЙНОСТИ

Рукоделие увлекает настолько, что можно забыть про еду. При этом оно приносит больше положительных эмоций, чем разные вкусности. Очень часто лишние килограммы появляются у человека тогда, когда он пытается переключиться с одного занятия на другое или от безделья. Таким образом, рукоделие может остановить переедание, сохраняя здоровье и прекрасную фигуру.

10. ЭТО – УДОБНО

Рукоделие можно сочетать с просмотром любимого сериала, мультика или телепередачи, которые могут стать источником вашего вдохновения.

11. ЭТО – ИНТЕРЕСНОЕ ОБЩЕНИЕ

Занимаясь рукоделием, можно найти много новых друзей по интересам. Кто-то будет вдохновляться вашими шедеврами, а чьими-то будете вдохновляться вы. Это – обмен опытом, пожеланиями и критикой, которые, при правильном восприятии, принесут только пользу для вашего развития.

12. ЭТО ПРИНОСИТ ПРИБЫЛЬ!!!

Это увлекательное занятие сможет стать источником вашей прибыли. Поэтому, занимайтесь рукоделием! Попробуйте себя в разных видах творчества, найдите сферу, которая вам наиболее интересна!

Чтобы найти увлечение, которое вас воодушевит, и вдохновиться интересными идеями, можно посетить магазины, специально торгующие товарами для рукоделия. Там продается любое сырье для различных видов хобби – какое только можно себе представить. По такому магазину можно гулять, как по музею, и получать вдохновение. Кстати, в некоторых из них проводятся курсы и мастер-классы по рукоделию.

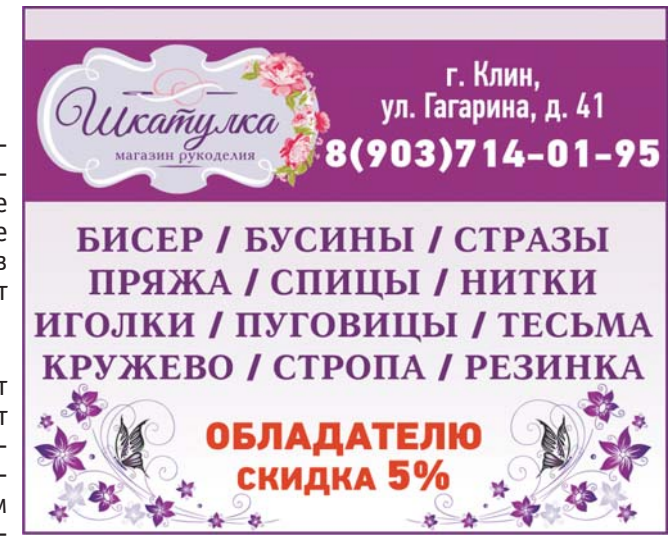

ОСОБЕННОСТИ ЗИМНЕГО ВОЖДЕНИЯ

Зимняя езда гораздо сложнее летней – даже на современном автомобиле. Особенно если «зима настала неожиданно». Надеемся, что наши советы помогут вам на дороге.

Первое правило в критических ситуациях – никаких резких движений. Любые попытки резко остановить машину или набрать скорость приведут к прямо противоположному эффекту – потере управления.

Зимой средняя скорость езды уменьшается на 10–15 км/час, а тормозной путь увеличивается едва ли не в два раза. Поэтому необходимо соблюдать дистанцию, при торможении заранее снижать скорость, а также, чтобы не торопиться и не нарушать скоростной режим, закладывать на дорогу больше времени.

Гололедица обычно идет участками, поэтому через 5–10 метров, скорее всего, машина обнаружит сцепление с асфальтовым покрытием. Главное – продержаться на этом отрезке.

Если машину повело, следует аккуратно крутить руль в сторону заноса. В противном случае автомобиль может развернуть на 180 градусов.

Лучше постараться тормозить двигателем, насколько это возможно. Для этого необходимо убрать ногу с педали тормоза и не менять положения руля. Это поможет выровнять машину.

При экстренном торможении на автомобиле с системой ABS достаточно нажать на тормоз с усилием, на машинах без антиблокировочной системы – тормозить прерывисто и, чтобы не допустить проскальзывания, делать это на передаче.

ЗИМНИЕ ШИНЫ

Зимняя резина, обладающая соответствующими «противоледовыми» свойствами, при первых заморозках должна стоять по умолчанию. Лучше брать шины с такими протекторами, рисунок на которых мелкий и густо нанесенный. Для зимы самый правильный вариант – покрышки с шипами. Они идеальны для снеговой каши и снижают риск потерять сцепление в момент, когда машина начнет скользить. Для мокрого асфальта лучше подходят фрикционные шины – «на липучках».

КАК ПРАВИЛЬНО ТРОГАТЬСЯ С МЕСТА

При гололеде авария может случиться даже в момент, когда водитель только пытается выехать с парковки. Авто тронулось, и на скользкой дороге его может повести и откинуть на близстоящие машины. Эксперты напоминают, что все движения при трогании с места на такой поверхности должны быть максимально плавными. Главная задача – не допустить пробуксовки. Поэтому заводиться следует плавно и в случае гололедицы – трогаться на более высокой передаче.

ДИСТАНЦИЯ И БОКОВОЙ ИНТЕРВАЛ

На трассе необходимо обязательно определить оптимальное расстояние между водителем и автомобилем, который идет впереди. Должно оставаться столько места, сколько потребуется, чтобы вырулить в случае дорожного происшествия.

Также стоит не забывать следить за боковым интервалом – в «снегодождь» обзорность ухудшается, и автомобилист рискует попасть в «мертвую зону» для другого водителя. Кроме этого, следует выработать правило в скользких поворотах двигаться в шахматном порядке. Если соседний автомобиль сорвется в занос, то останется пространство и время для маневра.

Продолжение следует...

Служба информации:
Тел.: 8 /49624/ 2-70-15
E-mail: klin-vest@mail.ru
№41 (1031) 26 октября 2023г.
nedelka-klin.ru

НЕДВИЖИМОСТЬ

• АН "ЗЕЛЕНЫЙ ГОРОД". Покупка. Продажа. Участки. Дома. Дачи. Квартиры. Комнаты. т. 8-499-490-47-01
• СРОЧНЫЙ выкуп вашей квартиры комнаты участка дома дачи 8-499-490-47-01

НЕДВИЖИМОСТЬ КУПЛЮ

• ДАЧУ 8-962-904-16-52
• ДОМ, дачу, участок, т.8-499-490-47-01
• КВАРТИРУ, комнату, т.8-499-490-47-01
• УЧАСТОК 8-962-904-16-52

УСЛУГИ СТРОИТЕЛЬСТВО

• КОЛОДЦЫ 8-905-751-91-51
• КРЫШИ любой сложности утепление сайдинг заборы доставка материалов, замер и расчет 8-903-748-44-63
• ПЕСОК ПГС, торф, навоз, земля - КАМАЗ, ЗИЛ,Юрий, т, 8-903-297-70-81
• САЙДИНГ утепление, водосток, замер, доставка, 8903-748-44-63
• СТРОИМ дома бани сайдинг любой сложности фундаменты заборы кирпичная кладка отделка любой сложности весь спектр услуг 8-903-288-65-37
• ТОРФ навоз, земля - ЗИЛ, КАМАЗ Александр, т, 8-905-761-85-85

РАБОТА ТРЕБУЮТСЯ

АВТОКРАНЫ
до 31 метра
АВТОВЫШКА
до 22 метров
8-910-453-06-94

НА ТЕПЛЫЙ СКЛАД косметики комплектовщики заказов мужчины и женщины граждане РФ график 5/2 9.00-18.00 по ТК РФ оплата 2 раза в месяц 57000-61000. Адрес:Солнечногорский р-н д.Есипово т. 8-903-179-3323 Дмитрий

• ОХРАННИК на КПП на Станкозавод. График 2/2, з/пл 2300 руб сутки. т. 8-903-172-91-53

ПОВАР в столовую Геркулес, т. +7 963 612-20-07

ПОСУДОМОЙЩИЦА в столовую Геркулес, т. +7 963 612-20-07

• ПОСУДОМОЙЩИЦЫ т. 8-963-771-94-49
• РАЗНОРАБОЧИЕ з/п от 35т.руб. т. 8915-009-30-15

ПРОДАМ РАЗНОЕ

• ДРОВА березовые, колотые, т. 8-967-108-00-75

УСЛУГИ РАЗНОЕ

• ГАЗЕЛЬ грузчики дешешево 89959000378

ГРУЗОПЕРЕВОЗКИ 24 часа, кроме понедельника т.8(977)264-87-39. Александр.

• ПИЛИМ деревья любой сложности удаляем пни 8916-556-56-49
• РЕМОНТ и установка стиральных и посудомоечных машин 8-985-251-05-73
• РЕМОНТ холодильников и стиральных машин на дому. Гарантия. Выезд по району, 8906-550-0612
• СБОРКА, ремонт мебели т. 8-962-991-32-32

ДОСТАВКА
ПЕСОК / ЩЕБЕНЬ
ТОРФ / ЗЕМЛЯ
АСФАЛЬТА КРОШКА
ВЫВОЗ МУСОРА
УСЛУГИ ЭКСКАВАТОРА ПОГРУЗЧИКА
8(903)226-29-27

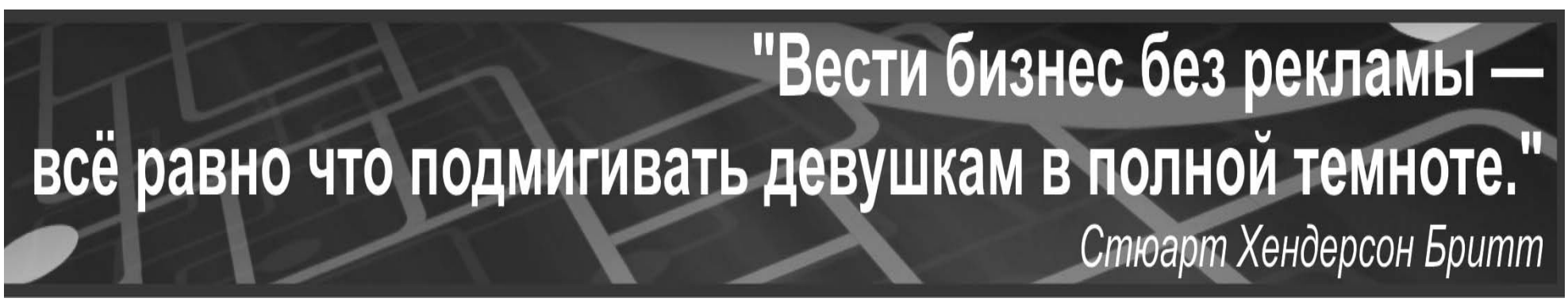

Клинская городская прокуратура
на страже жизни и здоровья граждан

УЖЕСТОЧЕНИЕ ОТВЕТСТВЕННОСТИ ЗА ПРОХОД ПО ЖЕЛЕЗНОДОРОЖНЫМ ПУТЯМ В НЕУСТАНОВЛЕННЫХ МЕСТАХ

Частью 5 статьи 11.1 Кодекса Российской Федерации об административных правонарушениях предусмотрена административная ответственности за проход по железнодорожным путям в неустановленных местах в виде предупреждения или административного штрафа в размере 500 рублей.

С 11 августа 2023 года совершение указанного нарушения в Москве и Московской области влечет административное наказание в виде штрафа в размере 1500 рублей.

Старший помощник Клинского городского прокурора С.А. Моргунова

УЖЕ БОЛЕЕ 20 ЖЕНСКИХ КОНСУЛЬТАЦИЙ ПОДМОСКОВЬЯ ПРИВЕЛИ К ЕДИНОМУ СТАНДАРТУ

В рамках проекта «Наша женская консультация» в Московской области обновили уже 21 женскую консультацию. Теперь в медучреждениях установлена единая навигация, открыты кабинеты постановки на учет по беременности в день обращения, установлены электронные табло с расписанием врачей, созданы зоны комфортного ожидания для пациенток с удобной мебелью, кулерами, вендинговыми автоматами и телевизорами.

– Кроме того, все администраторы прошли тренинги бесконфликтного общения. На данный момент к единому стандарту в рамках проекта привели уже 21 женскую консультацию, а до конца года мы обновим еще 14, – сказала Первый заместитель Председателя Правительства Московской области Светлана Стригункова.

Отметим, что кроме единого стандарта работы, реализация проекта позволила внедрить и новые услуги, в том числе индивидуальное сопровождение беременности. Более подробно ознакомиться с системой родовспоможения Московской области можно на интернет-портале «Стань мамой в Подмосковье» (https://mama.zdrav.mosreg.ru/).

ПОЧТА РОССИИ

БОЛЕЕ 9 000 ОБНОВЛЕННЫХ ПОЧТОВЫХ ОТДЕЛЕНИЙ ДОСТУПНЫ ДЛЯ ЛЮДЕЙ С ИНВАЛИДНОСТЬЮ

В 2023 г. Почта России организовала доступную среду для людей с инвалидностью ещё в 472 отделениях. На сегодняшний день уже более 9 000 модернизированных почтовых отделений доступны для клиентов с ограниченными возможностями здоровья.

Почта России с 2016 года адаптирует отделения для людей с инвалидностью: устанавливает пандусы, обустраивает напольные тактильные указатели, проводит ремонты помещений с учетом беспрепятственного передвижения клиентов на инвалидных креслах-колясках. Для удобства инвалидов по зрению и слабовидящих на входных группах размещаются вывески с режимом работы, выполненные крупным шрифтом, а также с применением шрифта Брайля, размещаются стикеры на почтовых ящиках с информацией о режиме выемки корреспонденции. В помещения, адаптированные для людей с инвалидностью, можно входить с собаками-поводырями.

Почта России устанавливает на входе в отделения кнопки вызова персонала, а все сотрудники проходят обязательный инструктаж по работе с клиентами с ограниченными возможностями здоровья. По просьбе таких посетителей операторы почтовых отделений дублируют зрительную и звуковую информацию и оказывают всю необходимую помощь.

– Мы стремимся создавать комфортную среду как для наших клиентов с ограниченными возможностями здоровья, так и для наших сотрудников, ведь у нас работают более 5000 человек с инвалидностью, — отмечает первый заместитель генерального директора Почты России Максим Цыпин. — До конца года мы планируем обновить и сделать доступными еще около 1000 отделений.

Если поблизости нет подходящего отделения, люди с инвалидностью по зрению, слуху или на инвалидных креслах-колясках могут бесплатно вызвать сотрудника Почты России на дом, позвонив по номеру телефона 8-800-100-00-00 или направив письмо на адрес электронной почты – dsreda@russianpost.ru. На дому можно получить основные услуги компании – отправить или получить письменную корреспонденцию, посылку или денежный перевод. Информацию об адаптации почтовых отделений для маломобильных граждан и других категорий людей с инвалидностью также можно найти на официальном сайте Почты России.

Почта сотрудничает со Всероссийским обществом инвалидов и Всероссийским обществом глухих. В том числе совместно с этими организациями компания развивает доступную среду в своих офисах и отделениях и адаптирует инфраструктуру для людей с инвалидностью. В сентябре 2021 г. на Восточном экономическом форуме Почта подписала соглашение с оператором конкурсов профессионального мастерства среди людей с инвалидностью – Национальным центром «Абилимпикс». Участники этих соревнований могут пройти стажировку и устроиться на работу в компанию.

Служба информации:
Тел.: 8 /49624/ 2-70-15
E-mail: klin-vest@mail.ru
№41 (1031) 26 октября 2023г.
nedelka-klin.ru

ВРАЧИ РЕКОМЕНДУЮТ

ОБШИРНЫЙ ИНФАРКТ – ЧТО ЭТО ТАКОЕ?

Обширный инфаркт – состояние опасное для здоровья и жизни. Что это такое и в чем отличие от обычного инфаркта? Какими симптомами проявляется и почему происходит? Какие осложнения возможны? Рассказываем главное вместе с поделились врачи Кунцевского центра Evolutis Clinic.

ЧТО ТАКОЕ ОБШИРНЫЙ ИНФАРКТ

Этот термин обозначает инфаркт миокарда, при котором происходит поражение значительного участка сердечной мышцы из-за недостаточного кровоснабжения. Ключевое отличие от обычного инфаркта миокарда – в размерах пораженного участка сердечной мышцы. Отмирает до 40% от левого желудочка сердца. Возможен и некроз (отмирание) всей сердечной мышцы. Такой инфаркт называют трансмуральным.

Мелкоочаговый инфаркт часто переносят на ногах, при обширном – необходима срочная госпитализация, чтобы спасти жизнь человека.

ПРИЧИНЫ

Причина инфаркта – нарушение кровообращения в коронарной артерии, что и вызывает некроз ткани. Это происходит при сужении просвета артерий из-за тромба и атеросклерозной бляшки.

Развитию обширного инфаркта способствуют:

- курение – один из факторов риска образования тромбов и атеросклероза;
- повышенное артериальное давление – увеличивает нагрузку на сердечную мышцу и риск атеросклероза;
- сахарный диабет, который негативно влияет на стенки сосудов, повреждая их и способствуя тромбозу и атеросклерозу;
- повышенный уровень холестерина;
- спазмы сосудов, приступы учащенного сердцебиения.

К факторам риска также относятся: лишний вес, малоподвижный образ жизни, стрессы, употребление алкоголя.

СИМПТОМЫ

Инфаркт может протекать поразному, в зависимости от клинической формы.

Основные симптомы:

- острая боль за грудиной, которая может отдавать в левую руку и лопатку, нижнюю челюсть;
- страхом смерти, тревожностью;
- холодным потом;
- одышкой, которая усиливается в положении лежа;
- нарастающим кашлем;
- нерегулярное, необычное сердцебиение.

При гастралгической форме симптомы могут напоминать пищевое отравление с болями в животе и тошнотой, а при церебральной — возникает нарушение мозгового кровообращения с головокружением, нарушением речи, головной болью, односторонним нарушением чувствительности и подвижности рук и ног.

Симптомы инфаркта могут отличаться у женщин и мужчин, а для точной диагностики применяются ЭхоКГ, ЭКГ, анализ крови для определения уровня сердечных ферментов.

ЛЕЧЕНИЕ

При обширном инфаркте необходима экстренная медицинская помощь. Требуется госпитализация в палату интенсивной терапии или реанимацию, срочные меры по восстановлению нормального кровоснабжения и предотвращения сердечной мышцы.

МЕТОДЫ ЛЕЧЕНИЕ ОБШИРНОГО ИНФАРКТА:

- Чрескожное коронарное вмешательство – процедура ангиопластики, в ходе которой в заблокированную артерию вводят небольшой шланг (катетер) и расширяют ее просвет стентом.
- Тромболитическая терапия – восстановление кровотока путем разрушения тромба в артерии с помощью препаратов.

Прогнозы и последствия зависят от скорости оказания медицинской помощи и того, какой участок сердца поражен: задняя, передняя, боковая стенка или нижний отдел миокарда. К возможным осложнениям относятся: остановка сердца, сердечная недостаточность, отек легких, тромбоэмболия, разрыв миокарда, аритмия. Нарушается функциональность сердца, его способность обеспечивать кровообращение органов и тканей.

Долгосрочными последствиями становятся:

- частая усталость и слабость даже при небольших физических нагрузках;
- переживания о рецидиве инфаркта;
- снижение качества жизни.

РЕАБИЛИТАЦИЯ ПОСЛЕ ОБШИРНОГО ИНСУЛЬТА И МЕРЫ ПРОФИЛАКТИКИ

Методы реабилитации после перенесенного инфаркта подбираются индивидуально. Постепенно пациент возвращается к физической активности и привычному образу жизни. Помогает медикаментозная терапия, лечебная физкультура. Программу реабилитации с современными методами лечения и реабилитации после выписки из стационара предложат в Evolutis Clinic. Хорошие результаты позволяет получить комплексный подход к реабилитации, постоянный контроль состояния пациента и динамики перемен.

Для профилактики рецидивов необходимо соблюдать рекомендации. Основные из них:

- Снижение и контроль факторов риска: уровня холестерина и глюкозы, артериального давления, веса тела.
- Коррекция питания: сокращение продуктов с большим содержанием сахара, жира, увеличение количества клетчатки, пищевых волокон.
- Нормализация и контроль веса.
- Отказ от вредных привычек.
- Снижение уровня стрессов.
- Отказ от экстремальных физических нагрузок.

Важно!
Информация предоставлена в справочных целях. О противопоказаниях и побочных действиях спрашивайте у специалиста и ни при каких обстоятельствах не занимайтесь самолечением. При первых признаках заболевания обратитесь к врачу.

РАМЕНСКИЕ ХИРУРГИ ИЗВЛЕКЛИ ИЗ КИШЕЧНИКА ПОЛУТОРАГОДОВАЛОГО РЕБЕНКА 15 МАГНИТОВ

В Раменскую больницу поступил 1,5-летний ребенок в тяжелом состоянии. У маленького пациента была высокая температура, сильное вздутие живота, слабость. Кроме того, ребенок отказывался от пищи. Проведенная диагностика выявила у пациента наличие 15 инородных предметов в брюшной полости, которые, как выяснилось, оказались магнитами.

– Нам потребовалось два часа, чтобы достать из кишечника маленького пациента 15 инородных тел. В ходе хирургического вмешательства было выявлено 6 перфоративных отверстий тонкого кишечника – соединившись между собой, шарики спровоцировали разрывы стенок кишки. Все магниты были извлечены из тонкого кишечника, а отверстия ушиты. Для такого маленького ребенка – это очень тяжелая и опасная травма. Магниты скопились в разных сегментах кишечника и, притягиваясь друг к другу, повредили ткани, создав перфорации. Все это привело к тяжелому перитониту, – сказал заведующий детским хирургическим отделением Раменской больницы Владимир Хабалов.

К сожалению, из-за несвоевременного обращения за медицинской помощью – через 4 суток после происшествия, у пациента развился инфекционно-токсический шок. Силами санитарной авиации малыша перевели в реанимационное отделение МОНИКИ им. Владимирского, где специалисты продолжили лечебно-реабилитационные мероприятия.

– Инородные тела желудочно-кишечного тракта у маленьких детей на сегодняшний день не редкость. Но часть из них является наиболее опасной и представляет угрозу здоровью, а порой и жизни ребёнка. Поскольку данный пациент совсем маленький - информации о проглоченных магнитах не было. И первые проявления заболевания отмечены уже при наличии катастрофы со стороны брюшной полости. Произошла перфорация кишечной стенки. Детские хирурги Раменской областной больницы, оценив сложность ситуации, приняли наиболее оптимальное решение. Выполненное оперативное лечение - удаление магнитов и ушивание перфораций, позволило сохранить здоровье ребёнка. В МОНИКИ пациент поступил для проведения интенсивной терапии и контроля состояния после оперативного лечения. Необходимо отметить, что создание безопасного окружения ребёнка в основном зависит от родителей. Именно они должны следить за тем, что попадает в руки их детей, – рассказала заведующая отделением детской хирургии МОНИКИ Евгения Полуконова.

На данный момент ребенок чувствует себя хорошо и уже выписан. Врачи еще раз напоминают, что ни в коем случае нельзя оставлять детей без присмотра, особенно, если они могут дотянуться до мелких предметов. У них может возникнуть желание попробовать их на зубок или «спрятать» в надежном месте – в животе, носу или ухе. Если вы заподозрили, что малыш все же проглотил предмет, как можно быстрее обратитесь за медицинской помощью, чтобы врачи успели извлечь инородное тело, не прибегая к хирургическому вмешательству.

ВИДНОВСКИЕ ВРАЧИ ДОСТАЛИ ИЗ УХА ЖЕНЩИНЫ ЖИВОГО ТАРАКАНА

В Видновскую больницу обратилась 40-летняя женщина с жалобами на шумы и ощущение шевеления в левом ухе. При осмотре врачи обнаружили у пациентки в наружном слуховом проходе насекомое.

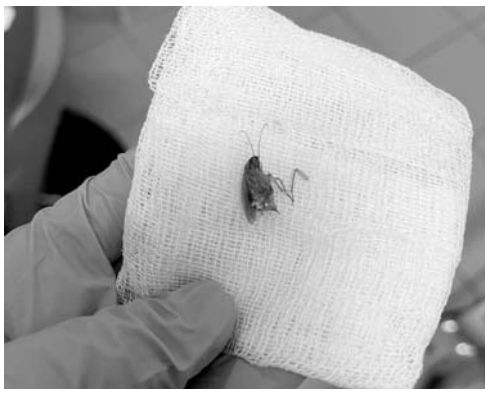

– При помощи микрохирургических ушных щипцов насекомое было удалено. Оказалось, это был живой таракан. При каких обстоятельствах он забрался к женщине в ухо – неизвестно. Извлечение насекомого прошло без осложнений. Барабанная перепонка и слуховой проход не были повреждены, – рассказала заведующая оториноларингологическим отделением Кристина Таджикулова.

На данный момент женщина чувствует себя хорошо и уже выписана. Специалисты рекомендуют не пытаться самостоятельно доставать инородные тела из уха - так можно протолкнуть их еще дальше. Кроме этого, существует опасность повреждения барабанной перепонки, что может привести к лишению слуха. Поэтому в подобных случаях следует сразу обращаться за медицинской помощью.

ВИДНОВСКИЕ ВРАЧИ РАССКАЗАЛИ, К ЧЕМУ МОЖЕТ ПРИВЕСТИ «ДОМАШНИЙ» ПИРСИНГ

В Видновскую больницу поступила 17-летняя девушка с жалобами на острую боль и выделения из уха. Как выяснилось, пациентка решила самостоятельно проколоть ухо и серьезно повредила его. Она не рассчитала свои силы и сделала слишком большое отверстие. После чего попыталась вставить миниатюрную сережку-гвоздик, которая неожиданно провалилась в толщу мочки.

– Через несколько часов после процедуры началось воспаление, однако девушка не сообщила об этом родителям. В течение трех дней мочка распухала, из отверстия сочились выделения. Заметив неладное, родители с дочкой обратились к нам. Осмотр показал, что требуется хирургическое вмешательство. По заднему краю мочки мы сделали разрез, целостно достали сережку, удалили гной. Девочке была назначена терапия для предотвращения осложнений, – рассказала заведующая оториноларингологическим отделением Кристина Таджикулова.

На данный момент пациентка чувствует себя хорошо и уже выписана на амбулаторное лечение.

– Это не такая уж простая манипуляция, как кажется на первый взгляд. Поэтому осуществлять прокалывание ушей должен специалист, который имеет достаточную квалификацию, – добавила специалист.

Служба информации:
Тел.: 8 /49624/ 2-70-15
E-mail: klin-vest@mail.ru
№41 (1031) 26 октября 2023г.
nedelka-klin.ru

ПРАЗДНОВАНИЕ В ЧЕСТЬ ИВЕРСКОЙ ИКОНЫ БОЖИЕЙ МАТЕРИ

26 октября – один из дней, когда православные чествуют Иверскую икону Пресвятой Богородицы.

Иверская икона, называемая еще Вратарницей или Привратницей, изображает Деву Марию с Младенцем. Оригинал образа находится в Иверском монастыре на горе Афон в Греции. Согласно преданию, икону написал евангелист Лука, сподвижник апостола Павла.

Существует легенда, которая и дала иконе одно из ее имен. В IX веке образ хранился у благочестивой вдовы, жившей около города Никеи. Чтобы спасти лик Богородицы от иконоборцев, которые стали особенно активны в правление императора Феофила, женщина опустила икону в море. Через некоторое время – по разным источникам, между этими событиями прошло от нескольких дней до двух веков – монахи Иверского монастыря, расположенного на горе Афон, увидели ее в море. Икону поддерживал огненный столб.

Святой Гавриил, инок монастыря, прошел по воде и принес икону в монастырь. Однако утром ее обнаружили над воротами. Согласно преданию, ее несколько раз пытались внести в помещение, но всегда она возвращалась обратно. Поэтому икону и прозвали Привратницей.

Множество преданий связано с этой иконой. Однажды некий разбойник ударил ее мечом, и тогда из лика Богоматери исторглась кровь, доселе видимая на иконе. Разбойник покаялся и окончил свою жизнь среди братии Иверской обители, пребывая в подвиге строгого поста и молитвы.

Немало и иных чудес было явлено от Иверской иконы. И сейчас издали, с волн морских, взирают на стены монастырские русские паломники, ибо строго запрещает Устав Святой Горы ступать на ее землю праздным гостям, а нога женщины не касалась ее вот уже почти тысячу лет.

По великой любви народа русского к Иверскому образу еще в середине XVII столетия принесено было в Россию несколько чтимых списков с него, из коих наиболее прославились образ в Иверском Валдайском монастыре и образ в московской часовне у Воскресенских ворот Китай-города, написанный по просьбе Патриарха Московского к архимандриту афонскому Пахомию в 1648 году.

Этот самый список, известный как московская Иверская икона, встречали 13 октября 1648 года у Воскресенских ворот царь с семейством, патриарх и великое множество народа православного. Образ был помещен на воротах, которые с тех пор стали называть Иверскими. Затем, в 1669 году, перенесли его в деревянную часовню, а с 1791 года чудотворная пребывала в каменной часовне с синим, словно небо, и усеянным золотыми звездами куполом и двумя золотыми фигурами апостолов при дверях.

С тех пор православные стали отмечать эту дату – день перенесения списка иконы. По календарю Русской Православной Церкви по новому стилю – это 26 октября.

25 февраля празднуется еще одна дата, посвященная Иверской иконе Божьей матери. В этот день монахи монастыря на горе Афон обрели чудотворный образ.

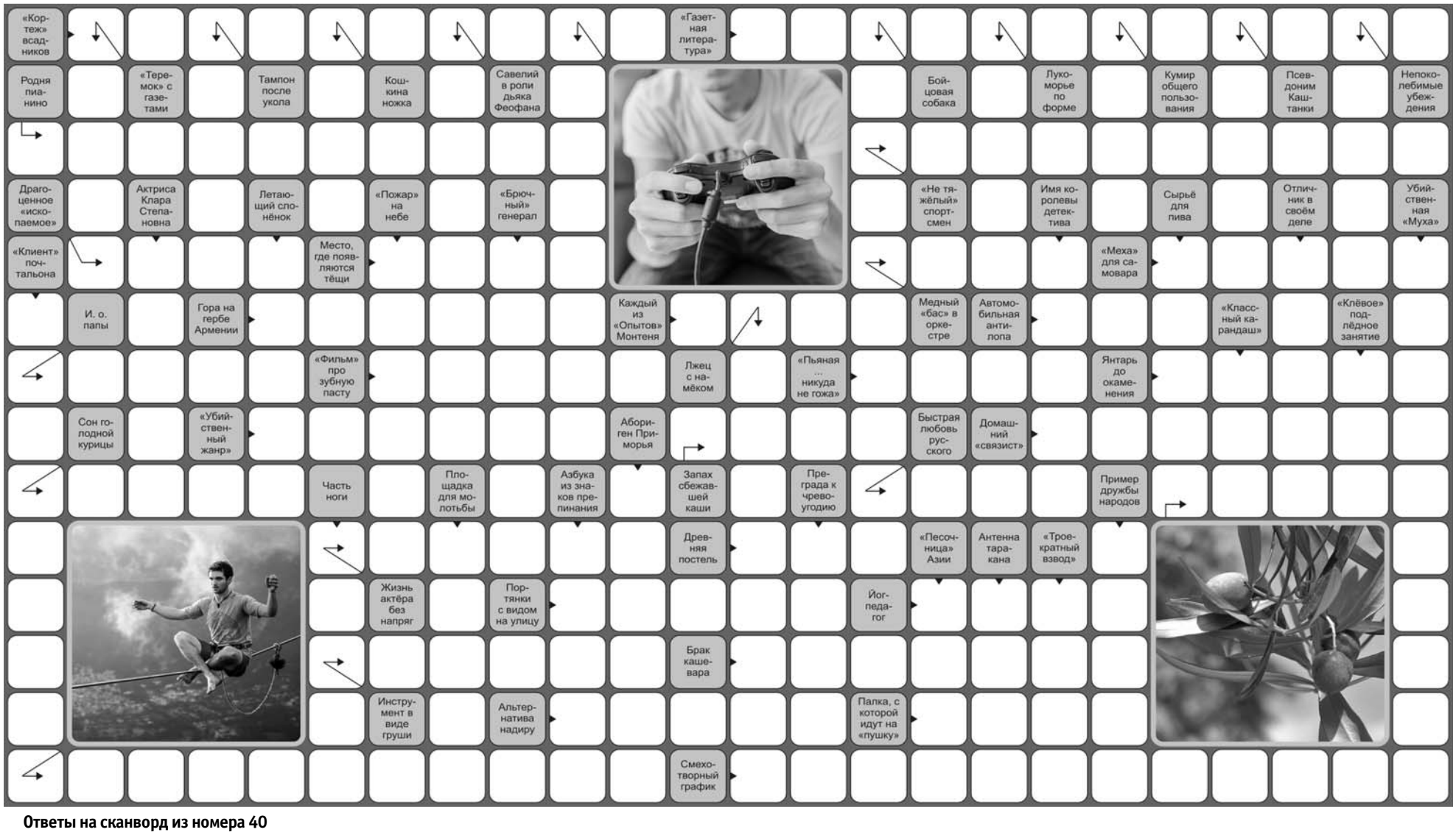

Ответы на сканворд из номера 40

По горизонтали:

Карусель, Фронт, Рикошет, Ястреб, Недобор, Того, Отсчёт, Госпожа, Застой, Навоз, Индюшка, Румын, Декрет, Полоса, Шиворот, Тауэр, Орган, Ком, Сеча, Аммиак, Суп, Стоп, Варево, Абрек, Канат, Иней, Масон, Омон, Оттиск, Роспуск, Кадр, Метан, Полчище, Альт.

По вертикали:

Святой, Лотос, Одногодок, Тодес, Ребро, Карман, Автозаправка, Детёныш, Кентавр, Ботаник, Озеро, Порт, Житие, Соломинка, Дата, Шоу, Умаление, Комсомол, Соавтор, Арка, Эхо, Спас, Чёрное, Дойка, Скопа, Пункт, Ритм, Вест, Борщ, Мул, Ось.

ФУТБОЛ

ЦЕЛЬ БЛИЗКА!

После игр 24-го тура первенства Московской области в лиге «Б-1» команда «СШ Клин» вышла на желанное третье место. Теперь остается только его удержать.

21 октября. 24-й тур. «СШ Клин» - «Витязь – СШ Старый городок» (Одинцово) 3:0 (1:0)

1:0 – Куницкий (14), 2:0 – Куницкий (57), 3:0 – М. Иванов (65)

На помощь клинчанам пришел быстрый гол. После подачи с углового Алексей Куницкий ловко отправил мяч в сетку. Дальше до перерыва наши футболисты упустили еще несколько верных моментов. Веселее дела пошли во втором тайме. Куницкий прострелил с правого фланга и голкипер «Старого городка» совершил ошибку, практически закинув мяч в свои ворота. Спустя 10 минут свой шанс умело реализовал Михаил Иванов. Он мощно пробил в дальний угол.

Вадим Шаталин, главный тренер «СШ Клин»:

– Игрой доволен. Хотя, опять были проблемы в завершающей стадии атаки. Чтобы наверняка выиграть, нам меньше трех нельзя забивать. Но сегодня забили. Могли и 5, и 6, и 7, и 8. Особенное по первому тайму, когда из множества моментов реализовали один. Гол получился красивым, конечно, но за красоту в футболе очков не дают. Соперник, на самом деле, был непростой. Команда «Витязь – СШ Старый городок» три месяца не проигрывала. При этом отобрала очки у всех наших прямых конкурентов: победила «Дмитров» в гостях, «Солнечногорск» у себя, сыграла вничью с «Багратионом».

– Каковы турнирные расклады на окончание сезона?

– «Голицыно» снялось с соревнований, поэтому нам осталось провести два матча: с лидером «Багратионом» дома и с ФК «Солнечногорск» в гостях. В этих встречах нам надо набрать четыре очка, чтобы удержаться на третьем месте. Соперники очень серьезные. Но нам надо сделать всё для достижения цели. Шансы на это неплохие, если ребята проявят себя на полную. К сожалению, теряем одного игрока. 24 октября Артем Киселев уходит в армию. Но все остальные будут готовиться к решающим матчам сезона.

– С кем будет труднее: с «Багратионом» дома или с ФК «Солнечногорск» в гостях?

– Обе игры сложные. Но если посмотреть историю встреч, последние два года мы можайцев дома обыгрывали. Постараемся традиции не нарушать. Ну а дальше придется биться с «Солнечногорском». Команда у нас во втором круге набрала неплохой ход. Были две обидные ничьи с Дмитровым и Ивантеевкой. Будем надеться, что нам повезет и мы возьмем свое.

В лиге «А» матч между «Химиком Юниором» и «Сатурном-2» (Раменское) не состоялся. Раменчане, уверенно занимающие последнее место, решили в Клин не приезжать. Дескать, все равно, очками там особо не разживешься, поэтому стоит ли тратиться на дальнюю дорогу? Можно сказать одно: солидные клубы так не поступают. В Раменском сейчас стремятся возродить былые традиции «Сатурна» и вывести его для начала в первую лигу. Руководит этим процессом Роман Широков. Наверное, в такой ситуации следовало бы более щепетильно относиться к своей дублирующей команде. А то получается как в известной юмореске: тут играем, тут не играем… Нельзя подобными действиями подрывать престиж соревнований, в которых участвуешь. Если же поездка в Клин кажется такой далекой и затратной, то лучше тогда заявиться на первенство раменской водокачки.

	ЛИГА «Б-1»	И	В	Н	П	М	О
1	«Багратион» (Можайск)	24	20	2	2	106 - 20	62
2	ФК «Солнечногорск»	22	16	3	3	72 - 20	51
3	**«СШ Клин»**	**23**	**14**	**5**	**4**	**64 - 28**	**47**
4	ФК «Дмитров ДЗРТИ»	23	14	3	6	62 - 36	45
5	«Легион» (Ивантеевка)	24	14	2	8	65 - 51	44
6	«КСШОР Зоркий» (Красногорск)	24	12	3	9	62 - 37	39
7	«Витязь – СШ Старый городок» (Одинцово)	24	11	5	8	50 - 51	38
8	«Чайка» (Королев)	24	10	2	12	45 - 55	32
9	«Фарт» (Селятино)	23	10	2	11	53 - 69	32
10	ФК «Истра»	22	6	3	13	28 - 49	21
11	ФК «Лобня»	24	4	6	14	44 - 86	18
12	«СШ Одинцово»	24	4	5	15	28 - 43	17
13	ФК «Голицыно» (Одинцово)	23	4	3	16	32 - 109	15
14	ФОК (Щелково)	24	1	4	19	17 - 74	7

ДАЙДЖЕСТ

НОВОСТИ СПОРТА КОРОТКОЙ СТРОКОЙ

Арианна Касумова побеждает /фото vk.com

В Серпухове состоялся Всероссийский турнир по боксу среди девушек 15-16 лет «Олимпийские надежды». В самой конкурентной весовой категории этого соревнования до 46 кг, спортсменка отделения единоборств школы «Клин Спортивный» Арианна Касумова дошла до четвертьфинала, где уступила победительнице первенства страны 2023 года. По итогам турнира наша спортсменка вошла в сборную России по своему возрасту.

22 октября в Слободе прошел второй тур открытого первенства городского округа Клин по волейболу. Результаты матчей: «Вектор» (Дмитров) – «50+» 3:0 (25:17, 25:20, 25:17); «Поварово» - «Динамо» 0:3 (22:25, 26:28, 22:25); «Викинг» – «СВ» 0:3 (15:25, 19:25, 17:25); «Сенеж» (Солнечногорск) - «Спас-Заулок» 3:0 (25:18, 25:19, 25:15); «Пушка» – «Слобода» 1:3 (25:23, 15:25, 20:25, 19:25).

22 октября в матче чемпионата Студенческой хоккейной лиги команда «РГСУ Клин» проиграла на выезде команде «РАНХиГС Красногорск» – 5:7 (3:5, 1:1, 1:1).

МАССОВЫЙ СПОРТ

«5 ВЕРСТ» В КЛИНУ

Более чем в 100 городах России успешно развивается всероссийское движение «5 верст». Каждому желающему предлагается раз в неделю прийти в местный парк и преодолеть дистанцию 5 километров с фиксацией времени. Стать участником движения легко: необходимо всего один раз получить личный QR-код на сайте 5verst.ru и явиться с ним на старт. Дистанцию можно пробежать, а можно пройти скандинавской или простой ходьбой: с друзьями, с коляской, с ребенком, с собакой… Самое главное – активно встретить утро субботы в компании единомышленников. Сейчас в Сестрорецком парке Клина в рамках этого движения подготовлен специальный 5-километровый маршрут. Первый старт состоится 28 октября в 9:00. Место встречи – около амфитеатра. Присоединяйтесь!

Ещё больше новостей в наших соцсетях, а так же на нашем сайте
NEDELKA-KLIN.RU
Клинские новости
vk.com/nedelka_klin
Звоните:
+7(49624) 2-70-15
@novosti_v_kliny

В МАГАЗИН «СМЕШНЫЕ ЦЕНЫ»
ТРЕБУЮТСЯ
ПРОДАВЦЫ
Удобный график работы с 9:00 до 20:00,
з/п при собеседовании, без вредных привычек.
Ждем вас по адресу: Привокзальная площадь, ТЦ «Петровский», 2 этаж.
8-977-629-13-29

Производственному объединению TUP
ТРЕБУЕТСЯ
ОПЕРАТОР НА ЛИНИЮ
- з/п от 60 000 руб
- график работы 5/2, 2/2
- обучение в процессе работы
• Опыт приветствуется
• Рассматриваем кандидатов без опыта работы
8(968)526-68-36 Евгений

КЛИНСКИЙ МЕБЕЛЬНЫЙ КОМБИНАТ
ВЕДЕМ НАБОР
СОТРУДНИКОВ
В СВОЮ КОМАНДУ
заработная плата от 60 000 до 100 000руб.
8 (916) 280-14-41
8 (916) 280-17-37
АДРЕС: Г. О. КЛИН, УЛ. ИЛЬИНСКАЯ СЛОБОДКА, 30А, СТР. 1

ХЛЕБНЫЙ ДВОРИК
г. Клин,
Бородинский проезд, д. 30а
ТРЕБУЮТСЯ
- Граждане РФ и РБ
- Обязательное наличие медицинской книжки
▪ ПРОДАВЦЫ
▪ ПОВАРА
▪ ПОСУДОМОЙЩИЦЫ
МЫ ПРЕДЛАГАЕМ:
достойную, стабильную заработную плату, соблюдение ТК РФ.
8 (963) 771 - 94 - 49

Fabli ФАБРИКА БЛЕСТЯЩИХ ИДЕЙ
ПРИГЛАШАЕТ НА РАБОТУ
СТЕКЛОДУВОВ
С ОПЫТОМ РАБОТЫ
СОТРУДНИКОВ
БЕЗ ОПЫТА (С ПОСЛЕДУЮЩИМ ОБУЧЕНИЕМ)
ЦЕНТР КЛИНА, СТАБИЛЬНАЯ ВЫСОКАЯ ЗАРПЛАТА, ВОЗМОЖЕН ИНДИВИДУАЛЬНЫЙ ГРАФИК.
+7 925 772 62 87

в ООО «СПЕКТР» ТРЕБУЮТСЯ:
ПОВАРА
ОФИЦИАНТ
Полный соц пакет, зарплата стабильная.
8 963 699 87 78

ООО «ТОРГОВЫЙ ДОМ»
В магазин строительных материалов дер. Масюгино
ТРЕБУЮТСЯ
ГРУЗЧИКИ
з/п от 40 000 руб.
8-968-849-10-82

COLORNILE
ООО «Колорнил» ТРЕБУЮТСЯ:
ОПЕРАТОР ОБОРУДОВАНИЯ В ПРОИЗВОДСТВО
(можно без опыта работы, обучим) з/п от 50 000 р.
ПОМОЩНИК МАСТЕРА
ПО РЕМОНТУ ОБОРУДОВАНИЯ з/п от 50 000 р.
ОПЕРАТОР КРАШЕНИЯ
(можно без опыта работы, обучим) з/п от 50 000 р.
ТРАНСПОРТИРОВЩИК з/п от 50 000 р.
8-495-221-79-46

МАГАЗИН Апельсин
ТРЕБУЕТСЯ:
КАССИР
от 40 000 руб. - 45 000 руб. на руки
Условия: Г/р 5/2 (скользящий). Оклад (выплаты каждую неделю).
Оформление согласно ТК РФ. Обучение. Стажировка.
г. Клин, Волоколамское шоссе, д. 25/1
8(495)139-70-05

РАБОТА
В тёплый цех на деревообрабатывающее производство в г. Клин
ТРЕБУЮТСЯ НА ПОСТОЯННУЮ РАБОТУ
ОФОРМЛЕНИЕ ОФИЦИАЛЬНОЕ!
РАЗНОРАБОЧИЕ
З/П ДО 100 000 ₽
ГРАФИК 6/1, 5/2, 2/2
МАСТЕР СМЕНЫ
З/П ПО РЕЗУЛЬТАТАМ СОБЕСЕДОВАНИЯ
По вопросам трудоустройства обращаться по телефону:
+7- 963-626-45-12
Звонить с 9:00 до 18:00

В КАФЕ - ОТЕЛЬ «КАЮТ КОМПАНИЯ»
ТРЕБУЮТСЯ
ГОРНИЧНАЯ
АДМИНИСТРАТОР В ГОСТИНИЦУ
ОФИЦИАНТЫ В КАФЕ
8(903)523-86-16

ТРЕБУЕТСЯ
ДВОРНИК
(в УК)
Клин,
ул. Большая Октябрьская, д. 6
8-496-24-30-392
(звонить с 9:30 до 12:30 или с 13:30 до 17:30)

POWER SYSTEMS
sales@power-sys.ru www.power-sys.ru
Крупной компании по продаже и аренде спецтехники на постоянную работу
ТРЕБУЮТСЯ:
СТАРШИЙ МЕХАНИК ЦЕХА
СЕРВИСНЫЕ ВЫЕЗДНЫЕ ИНЖЕНЕРЫ
АВТОМЕХАНИКИ
АВТОСЛЕСАРЯ
АВТОЭЛЕТРИКИ
ИНЖЕНЕР КИПиА
НАЧАЛЬНИК ОТДЕЛА СНАБЖЕНИЯ И КОМПЛЕКТАЦИИ
ПОМОЩНИК НАЧАЛЬНИКА ОТДЕЛА ПРОДАЖ
МЕНЕДЖЕРЫ АКТИВНЫХ ПРОДАЖ ЗАПАСНЫХ ЧАСТЕЙ
Предлагаем:
Оформление по ТК РФ, соцпакет, корпоративный транспорт к месту работы из г. Клин, бесплатные обеды, сокращенный рабочий день в пятницу
8(925)893-74-10 / 8(962)917-30-28

Разместить рекламу в газете «Клинская Неделя» и «Клинская Рекламная Неделька»
можно в нашем офисе по адресу: ул. Лавровская дорога, 27б или по телефону 8(49624)2-70-15

Адрес редакции и издателя: 141600, Московская область, г. Клин, ул. Лавровская Дорога, 27б. Справки по телефонам 8(49624)3-51-63, 8(49624)2-70-15
E-mail: klin-vest@mail.ru
Электронная версия газеты доступна на www.nedelka-klin.ru.

Газета зарегистрирована в Управлении Федеральной службы по надзору в сфере связи, информационных технологий и массовых коммуникаций по Центральному федеральному округу за ПИ № ТУ50-02232.
Учредитель – ООО «ВИКО ПЛЮС».
Главный редактор - Ярмак О. В. +7 (905)7744000

Тираж 10 000 экз.
Отпечатано в филиале ОАО «ПФОП» «Волоколамская типография»
Адрес: 143600, М.О., г. Волоколамск, ул. Парковая, 9.
Заказ №3835-23
Время подписания в печать: по графику -18.30, фактически - 18.30 25.10.2023
Периодичность: 1 раз в неделю

16+

За содержание рекламных объявлений и номера телефонов ответственность несут рекламодатели. Мнение автора может не совпадать с позицией редакции. Рукописи не рецензируются и не возвращаются. Перепечатка материалов только с разрешения редакции. Цена свободная.

Выпуск издания осуществлён при финансовой поддержке Министерства цифрового развития, связи и массовых коммуникаций Российской Федерации.

Материалы под рубрикой «Реклама» публикуются на коммерческой основе.