1
февраля
2024

Издается с 2003 года
№3(1043)

Клинская Неделя

Еженедельная информационно-рекламная газета

Береги лес: прочёл сам – передай другому

КАРТИНЫ, У КОТОРЫХ ХОЧЕТСЯ ЗАДЕРЖАТЬСЯ

Персональная выставка художницы Надежды Родионовой открылась в большом зале клуба «Майдановский»

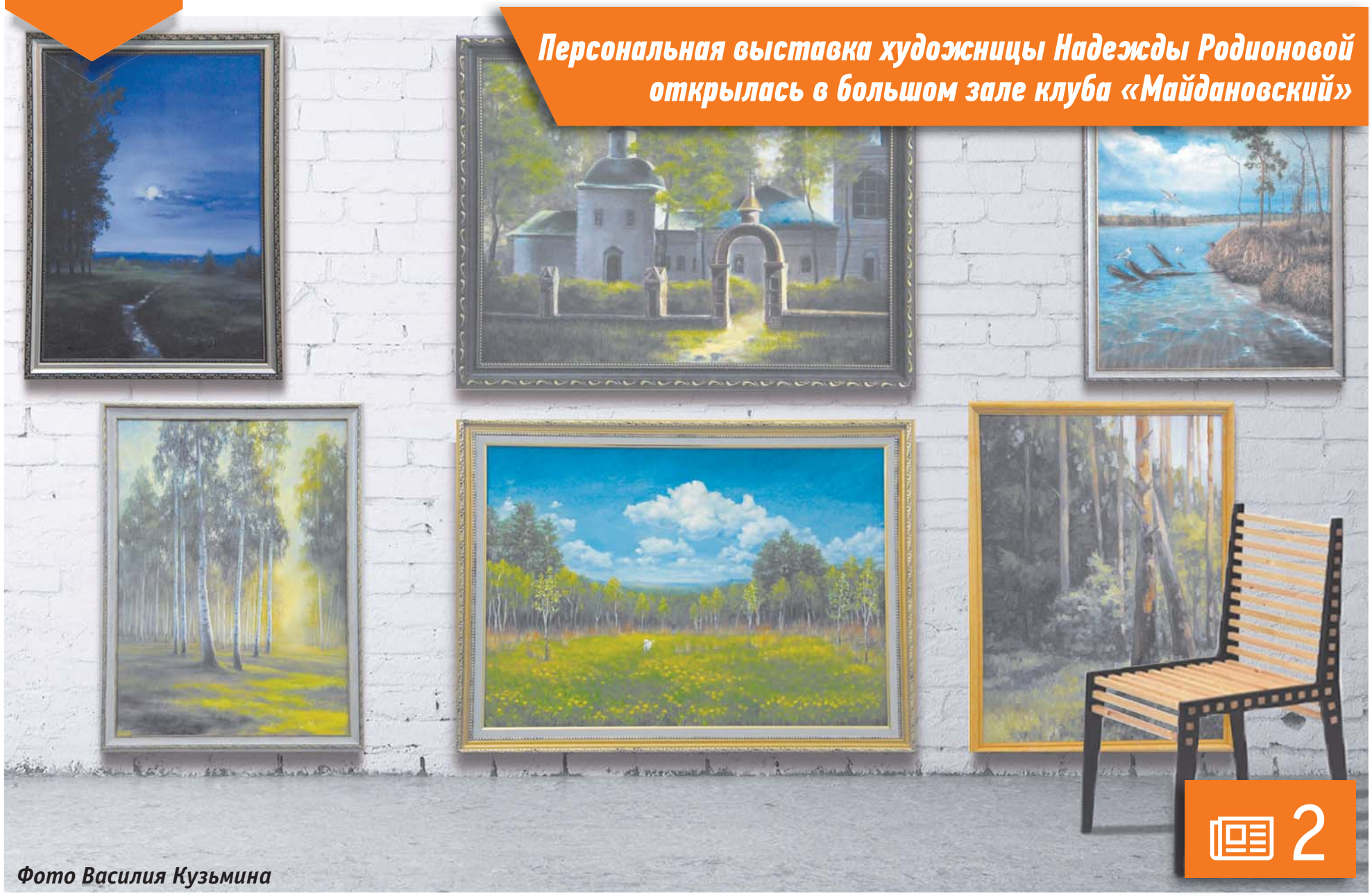

Фото Василия Кузьмина

2

Служба информации:
Тел.: 8 /49624/ 2-70-15
E-mail: klin-vest@mail.ru
№3 (1043) 1 февраля 2024г.
nedelka-klin.ru

МАССОВАЯ ЛЫЖНАЯ ГОНКА «НАРОДНАЯ ЛЫЖНЯ»

В минувшую субботу в пятом микрорайоне стартовала массовая лыжная гонка «Народная лыжня – 2024». Участников и зрителей было достаточно много, в основном дети от 4 до 14 лет на дистанцию 1-3 километра и взрослые на дистанцию 5-10 километров. Кто-то ехал на лыжах вместе с родителями, но в основном участвовали подготовленные и уже не раз принимавшие участие в подобных гонках лыжники.

Всех участников ждали призы – красивые зимние шапки с надписью на них красным цветом - «Народная лыжня». Подарки вручались зарегистрированным лыжникам при сдаче номера участника.

Мероприятие проходило под веселую музыку, а финиширующую детвору встречали ростовые куклы, которые развлекали малышей и помогали добровольцам. Участники с удовольствием фотографировались с ними на память об участии в забеге. В завершении мероприятия всех ждал вкусный горячий чай.

Василий Кузьмин, фото автора

ПАМЯТЬ О ЧЕЛОВЕКЕ БОЛЬШОЙ ДУШИ

В читальном зале Городской библиотеки № 2 прошел вечер памяти музыканта, певца, педагога, спортсмена и просто хорошего человека -Владимира Воронцова «Вся жизнь – в музыке».

Режиссёр Наталья Левина собрала много друзей, знакомых и учеников, чтобы ещё раз поговорить о Владимире Константиновиче, посмотреть его фотографии, послушать его живой голос из видеороликов. Его друзья много рассказывали о встречах с Владимиром, о его работе, безотказном характере, увлечениях и конечно пели его любимые песни под гитару.

Да, это был прекрасный и талантливый человек, доброй памятью о нём и стал этот творческий вечер.

Дом детского творчества благодаря Владимиру раскрыл множество детских талантов. Ведь он участвовал во всех мероприятиях. В «Доме ветерана» он руководил небольшим хоровым коллективом. В Клинском подворье вел вечера романса. Участвовал в концертах Клинского рок-клуба.

А потом сбылась его мечта – он уехал жить к морю, в республику Крым, в Балаклаву. Многие жалели, что такой талант уехал и Клин остался без этого талантливого педагога и организатора.

На вечере вспоминали все его добрые дела, а их немало, и пели песни под гитару его коллеги и ученики. Пока мы помним человека, он жив, он с нами, а так же среди нас живут его добрые дела.

Василий Кузьмин, фото автора

ВЫСТАВКА ТАЛАНТЛИВОГО МАСТЕРА

Персональная выставка художницы Надежды Родионовой открылась в большом зале клуба «Майдановский». Работы интересны и самобытны, а сюжеты завораживают. Пейзажи узнаваемы – храм в Демьяново, Сестрорецкий парк, Никитское, Акулово, Сохино, Фроловское. И многим жителем эти места очень знакомы.

Надежда училась живописи у известного клинского художника Валентина Макарова, занимаясь в студии «Созвездие». Затем поступила в колледж художественных ремёсел № 59 на факультет дизайна. Сейчас работает дизайнером на Клинской фабрике спортобуви.

Года два назад, Надежда впервые стала участником выставки, организованной Союзом художников Подмосковья. Её картины выставлялись в выставочном зале имени Ю.В. Карапаева, в Центральной библиотеке и на различных уличных фестивалях.

Картины красочные, ими стоит полюбоваться в клубе «Майдановский». Посетите выставку, вы не пожалеете!

Василий Кузьмин, фото автора

ОГИБДД ОМВД России по г. о. Клин

«СВОЯ ИГРА» В КОЛЛЕДЖЕ «ПОДМОСКОВЬЕ»

В Клинском «Колледже «Подмосковье» сотрудники Госавтоинспекции провели интеллектуальную игру по правилам дорожного движения. Мероприятие направлено на профилактику дорожно-транспортных происшествий и повышение уровня правовой информированности в области безопасности дорожного движения.

Открывая мероприятие, инспектор по пропаганде БДД пожелала командам удачных выступлений и призвала ребят быть примерными участниками движения. Затем началась игра, которая проходила в формате популярной телевизионной передачи «Своя игра». Участники были поделены на 4 команды. Студенты выполняли задания, подготовленные для них.

Вопросы были интересны и трудны, но команды демонстрировали хорошие знания ПДД, сообразительность, а иногда и превосходное чувство юмора. С огромным азартом отвечали на вопросы.

В завершение мероприятия сотрудники полиции поблагодарили участников за проявленный интерес, а студенты, получившие заряд положительных эмоций и новых знаний, поблагодарили сотрудников Госавтоинспекции и пообещали быть всегда внимательными на дороге.

«Я ЗНАЮ ПДД!»

С целью профилактики детского дорожно-транспортного травматизма юные инспекторы движения СОШ «Гармония» отделения 1 организовали игровое занятие по Правилам дорожного движения «Я знаю ПДД!». Отряд ЮИД побывал в гостях у будущих первоклассников.

В начале мероприятия, юидовцы выступили перед ребятами с агитбригадой «СИГНАЛ» по правилам дорожного движения. Ребятам напомнили, почему нельзя играть возле припаркованных автомобилей, и чем опасно неожиданное появление перед близко движущимся транспортным средством. С помощью тематически познавательно-игровых эстафет юные инспекторы движения учили дошкольников применять свои знания в различных дорожных ситуациях, развивать мышление и умение ориентироваться в окружающем мире. Дошкольники отгадывали загадки о транспортных средствах, собирали пазлы и изучали дорожные знаки. Дети побывали в роли пешеходов и водителей и закрепили на практике Правила дорожного движения. Тематические игры были направлены не только на закрепление основ дорожной безопасности, но и на развитие таких важных для участника дорожного движения качеств как внимание и ловкость.

В конце мероприятия ребята из отряда ЮИД раздали памятки и подарили сувениры.

«Соблюдайте, изучайте ПДД!» - пожелание наших юидовцев малышам и всем нам!

УВЕЛИЧИВАЮТСЯ РАЗМЕРЫ СОЦИАЛЬНЫХ ВЫЧЕТОВ ПО НАЛОГУ НА ДОХОДЫ ФИЗИЧЕСКИХ ЛИЦ

С 2024 года увеличены размеры предоставляемых гражданам социальных вычетов по НДФЛ, в том числе на медицинские услуги и обучение. Их новые значения начнут применяться к доходам, полученным начиная с 2024 года, и, соответственно, по расходам, понесенным с 1 января 2024 года.

Максимальный размер суммы расходов, с которой можно получить налоговый вычет на обучение ребенка (подопечного), увеличивается до 110 000 рублей. Размер налогового вычета на свое обучение, медицинские услуги, приобретение лекарств, фитнес-услуги, по оплате прохождения независимой оценки своей квалификации, а также расходов по договорам негосударственного пенсионного обеспечения, добровольного пенсионного страхования, добровольного страхования жизни (если таковые заключаются на срок не менее пяти лет) и (или) по уплате дополнительных страховых взносов на накопительную пенсию - до 150 000 рублей.

Новые размеры социальных вычетов будут применяться при подаче декларации по форме 3-НДФЛ за 2024 год в 2025 году. При получении вычетов у работодателя – в течение 2024 года.

Старший помощник Клинского городского прокурора юрист 1 класса С.А. Моргунова

Служба информации:
Тел.: 8 /49624/ 2-70-15
E-mail: klin-vest@mail.ru
№3 (1043) 1 февраля 2024г.
nedelka-klin.ru

ТАЙНЫ ЛЕСА ОТ КЛИНСКОГО

Олега Романовича Усова многие читатели знают как профессионального талантливого фотографа, а вот его работы по дереву известны немногим. Хочется поведать о нём как об опытном мастере по работе с деревом, как о реставраторе старинной мебели и изготовлении новой, эксклюзивной. Есть у Олега Романовича одна тайна – эту любовь к творчеству из дерева ему привил родной дед – Константин Иосифович Петухов, известный клинчанам как художник и мастер деревянных скульптур.

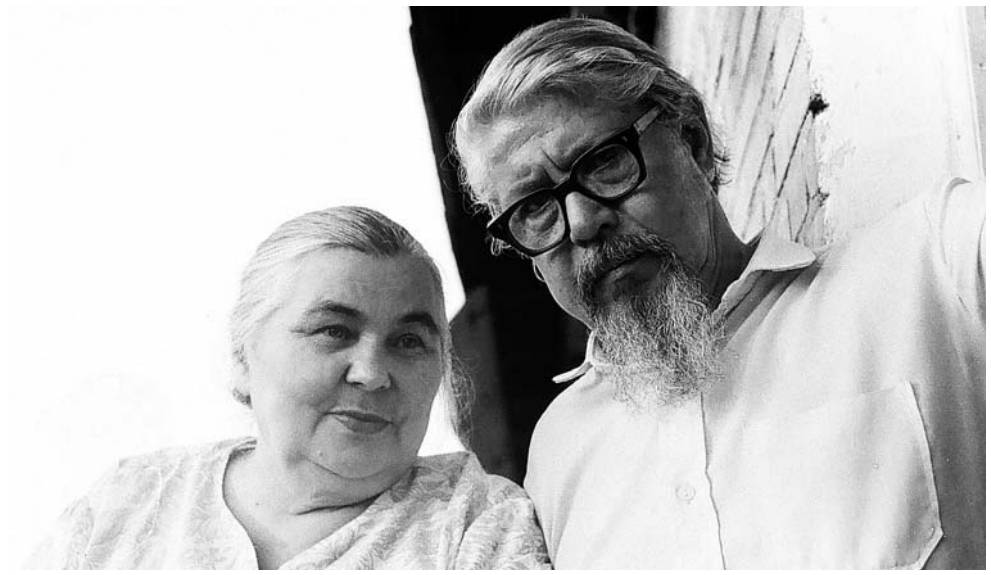

Своими воспоминаниями про своего деда и поделился Олег Романович.

– Дед мало рассказывал о себе, он больше любил делиться рассказами об истории Клина, о краеведении, о знакомстве с родственниками Сергея Ивановича Танеева. Они немного рассказывали о Владимире Ивановиче, но именно эти рассказы были той правдой которую сейчас нигде не прочтёшь. И, как бы сказать правильно, он заигрывал с большевиками, но не был их поклонником, а оставался барином «до мозга и костей». А ведь в то время требовали показать положительное отношение к новой власти, модно было об этом говорить. Не будучи в оппозиции к власти, держал при себе своё мнение об отношениях с ней. Поэтому и В.И. Ленин и дал Танееву охранную грамоту на усадьбу, а в простонародье эти места и называли «Бариново поле». Это сейчас появилось много новодельных ряженных, которые лучше всех как нужно правильно жить, а В.И. Танеев был настоящим барином. Он много писал разных материалов в районную газету и благодаря этим статьям вышла книга моего деда с названием «Елани», в которую вошли его рассказы, воспоминания и путевые заметки.

Дед всегда излучал позитив, даже во всех пессимистических ситуациях, как бы не было в жизни тяжело.

Дедушка Константин родился в Ильинской слободке и с женой своей здесь же познакомился, а прожил свою жизнь в Клину. Учился в педагогическом техникуме, и после учёбы был направлен в Армению учителем русского языка. Ему потом, уже в наше время много писали писем из Армении его бывшие выпускники. И как раз, когда должна была родиться моя мама в 1941 году, он с женой приехал в Клин. Дед ещё видел, как немецкие самолеты в заходили пике и бомбили Воскресенский Ново-Иерусалимский монастырь в городе Истра.

В армию дедушка был призван простым солдатом. Про фронт он вообще практически не рассказывал, но знаю, что попал в окружение, затем, переодевшись в штатское, попал в плен как гражданский. Будучи на привале, нашел кусок картона и стал рисовать. Немецкому охраннику этюд понравился. Это дало ему возможность передвижения в плену, а потом уже, сговорившись с другими пленными, успешно бежал вместе с друзьями.

Беглецы попали к партизанам. Будучи на территории Белоруссии, после длительных проверок воевал в партизанской бригаде легендарного героя Белоруссии Константина Заслонова. Был эпизод, когда немцы для уничтожения этой партизанской бригады загнали их всех в болото, а это были не только мужчины, но и женщины и дети. Вот тогда дед получил сильное обморожение, и в 1944 году он был комиссован.

Вернулся в Клин, стал так же, как и его жена – Антонина Ивановна, преподавать в сельской школе. У бабушки Антонины была врожденная грамотность и понимание русского языка. Дедушка бывало что-то напишет, и литературно всё в норме, а вот орфографию отдавал жене перепроверить.

К. Петухов. Незнакомка. Кап березы

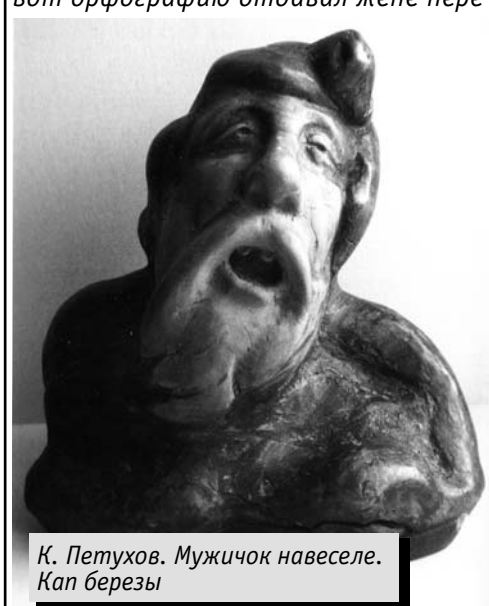

К. Петухов. Мужичок навеселе. Кап березы

Ещё одно важное воспоминание. Ребёнком он взял меня на встречу партизан в Москве в Измайловском парке. Дедушка был в президиуме, а я был в зале.

Потом был банкет в ресторане «Русский лес». Я с дедом сидел в середине стола, и он мне показывал: вот, мол, видишь во главе стола мужичек балагурит громче всех и размахивает руками, а вся грудь с увешена боевыми медалями? Во время войны ему было пятнадцать лет, ни в каких боевых действиях он участия не принимал. Он просто пас коров. А сейчас он чуть ли не самый главный. А потом показал другого человека. Ему тоже было пятнадцать лет, но он был в разведке, он лично расстрелял немецкую шпионку, и он сидит в простом костюме без медалей. Вот это и есть сравнение: не тот, кто много

СКУЛЬПТОРА КОНСТАНТИНА ПЕТУХОВА

говорит, является героем, а вероятнее – тот, кто молчит и не хвалится своими подвигами.

Мой дед практически никогда не надевал свои награды, не пользовался правом взять что-то без очереди. На вопрос: «Почему», ответ был прост: «Я не за это воевал! На фронте было легче, мы были накормлены, а выжить в тылу было намного сложнее. И что я из-за этого пойду сейчас без очереди?»

На некоторые вопросы о войне дедушка обижался. Вероятно, ему не нравилось какое-то полное непонимание нами того времени. И после очередного такого вопроса мог долго ни с кем не разговаривать.

Моё общение с дедом – это ещё и совместные походы в лес, во время которых было много разных разговоров, в том числе и о творчестве. По лесу мы старались ходить тихо, без лишнего шума. Дед учил, чтобы при ходьбе ветки не трещали, как учили партизаны, с его слов: «Лес любит тишину». Также научил ориентироваться на местности, разводить костёр в любую погоду да так, чтобы он не дымил. Ведь во время войны по дыму немцы могли обнаружить партизан. Впоследствии мне это все пригодилось в армии, когда я служил на границе. Теперь мне трудно заблудиться даже в неизвестной местности.

Деревянной скульптурой дедушка увлёкся, когда ему было под пятьдесят, а до этого он много рисовал и писал заметки по краеведению и истории города. Его деревянные скульптуры выставлялись на различных выставках. Свои работы он не покрывал лаком, а основной защитой дерева было вощение (воск и горячий скипидар). Дерево должно жить и дышать, лак перекрывает все поры. Многие знания деда по обработке дерева мне не только пригодились, но и помогли найти свой стиль. И когда я с друзьями делал мебель и нужны были скульптурные фигурки, нас тогда очень выручил дедушка, так как мы не умели вырезать скульптуру.

К. Петухов. Грёзы. Кап березы

Бывая в лесу, мы с дедом никогда не возвращались с пустыми руками, выбирали разные коренья, капы, наросты, потом из этого и получались его знаменитые скульптуры. А если забредали на болота, то именно там мы находили уникальные природные вещи, напоминающие по структуре дерева карельскую берёзу, красивые прожилки и фактуру. Но так как природа не всегда давала нужные переходы, то он тогда научился комбинировать и соединять различные сюжеты.

К. Петухов. Она была мечтой поэта. Ель.

Дед часто рассказывал, как и чем жила молодёжь того времени. А когда мы с ним ездили в Москву, как тогда было принято за продуктами, то в начале мы посещали музеи или выставки художников – это было моё интеллектуальное образование, и только потом шли за продуктами. И мои воспоминания не о том, как стояли в очереди, а о музеях.

Также у дедушки была хорошая библиотека, в котором находился сборник всемирной истории искусств, и моим любимым занятием было перелистывать эти тома с иллюстрациями. Также у него было множество грампластинок, и мы вместе слушали различную оперную музыку, классику. Мне очень запомнился Марк Бернес. Наверное именно это отразилось на моей учебе в музыкальной школе.

К. Петухов. Юность.

Творчество деда бабушка воспринимала с пониманием и, вероятно, была его музой, так как некоторые работы были посвящены ей. Дедушка также был оформителем на Стекольном заводе и рисовал карандашами и масляными красками, я мало видел его картин, наверное, просто не застал, так как мы с ним больше занимались деревом.

Но время летит, и у меня появилась своя семья и оставалось мало времени для посещения деда. Хотя я и единственный из внуков, который много впитал из творчества деда, а также и сам реализовался в дереве.

Вот такой получился рассказ внука о своем талантливом деде.

Олег Романович, как настоящий лесной мастер, прекрасно чувствует и понимает это деревянное искусство. Он видит, что может получиться из красивого природного материала и главное, нужно, как говорят скульпторы только отсечь лишнее.

Вот такой получился рассказ-воспоминание о знаменитом деде со слов его внука, а это далеко ещё не все, что можно поведать о жизни и творчестве Константина Иосифовича Петухова.

Василий Кузьмин, фото автора и из архива Олега Усова

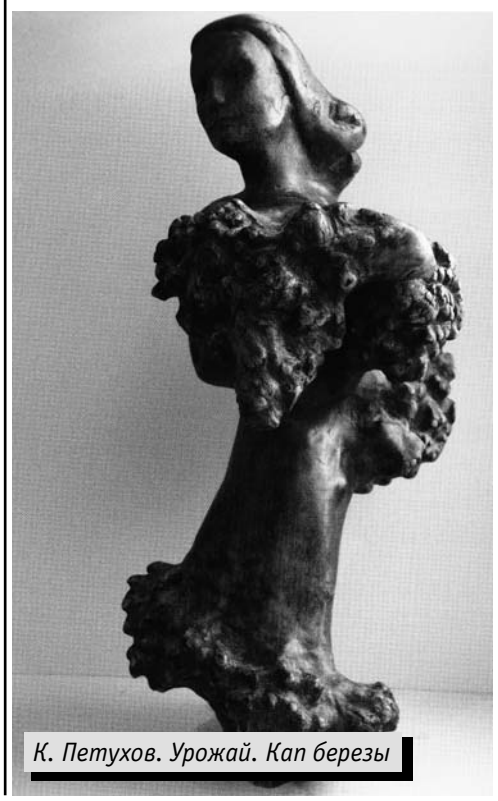
К. Петухов. Урожай. Кап березы

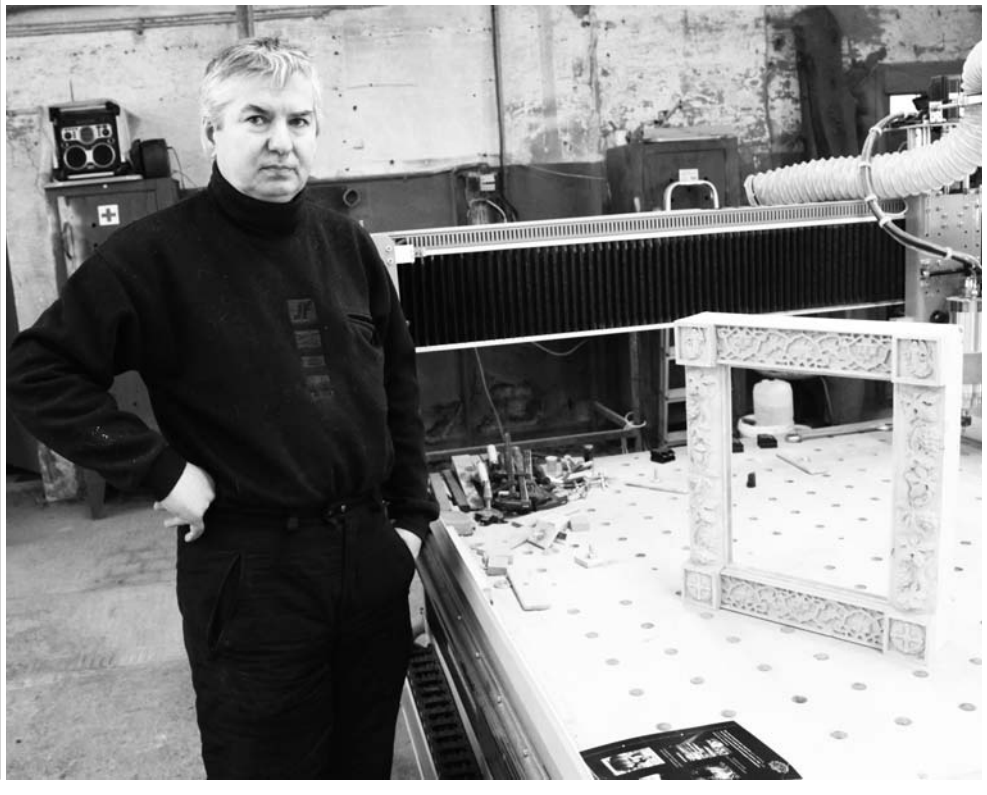

Служба информации:
Тел.: 8 /49624/ 2-70-15
E-mail: klin-vest@mail.ru
№3 (1043) 1 февраля 2024г.
nedelka-klin.ru

Клинская городская прокуратура

НАРУШЕНИЕ ТРЕБОВАНИЙ ОХРАНЫ ТРУДА

Клинской городской прокуратурой Московской области утверждено обвинительное заключение по уголовному делу в отношении индивидуального предпринимателя, осуществляющего трудовую деятельность на территории г.о. Клин по ч. 2 ст. 143 УК РФ (нарушение требований охраны труда).

По версии следствия, индивидуальный предприниматель не обеспечил безопасное условие и охрану труда при эксплуатации оборудования по разливу воды, в результате чего в июне 2023 года работник получил удар током (электротравму), что явилось непосредственной причиной наступления смерти на месте производства работ.

Уголовное дело направлено в Клинский городской суд Московской области для рассмотрения по существу.

Помощник Клинского городского прокурора юрист 2 класса Н.А. Мыльников

ЗАДОЛЖАЛ ГОСУДАРСТВУ 2 700 000 РУБЛЕЙ

Клинской городской прокуратурой Московской области утверждено обвинительное заключение по уголовному делу в отношении индивидуального предпринимателя, осуществляющего трудовую деятельность на территории г.о. Клин по ч. 1 ст. 198 УК РФ (уклонение от уплаты налогов).

По версии следствия индивидуальным предпринимателем за 2021 год в налоговый орган предоставлены заведомо ложные сведения о полученных доходах, тем самым совершено уклонение от уплаты налогов на сумму более 2 700 000 рублей, что является крупным размером.

Уголовное дело направлено в Клинский городской суд Московской области для рассмотрения по существу.

Помощник Клинского городского прокурора юрист 2 класса Н.А. Мыльников

Уважаемые читатели!
Следующий номер газеты
«КЛИНСКАЯ НЕДЕЛЯ»
выйдет **8 февраля 2024 года**

Вы можете приобрести нашу газету в киосках «Союзпечать» по следующим адресам:
- Гагарина, 26 (возле Универмага №4)
- Центральный рынок. ТЦ «Купец»
- Магазин №106, ул. Чайковского, 58
- 3-й микрорайон (пересечение улиц К.Маркса и Бородинского проезда)

МЫ ПЕРЕЕХАЛИ
Редакция газеты «КЛИНСКАЯ НЕДЕЛЯ» переехала по адресу:
г. Клин, ул. Ленина, д. 8, офис 19/3 (2 этаж)

НОВУЮ ОЭЗ СОЗДАДУТ В ПОДМОСКОВЬЕ

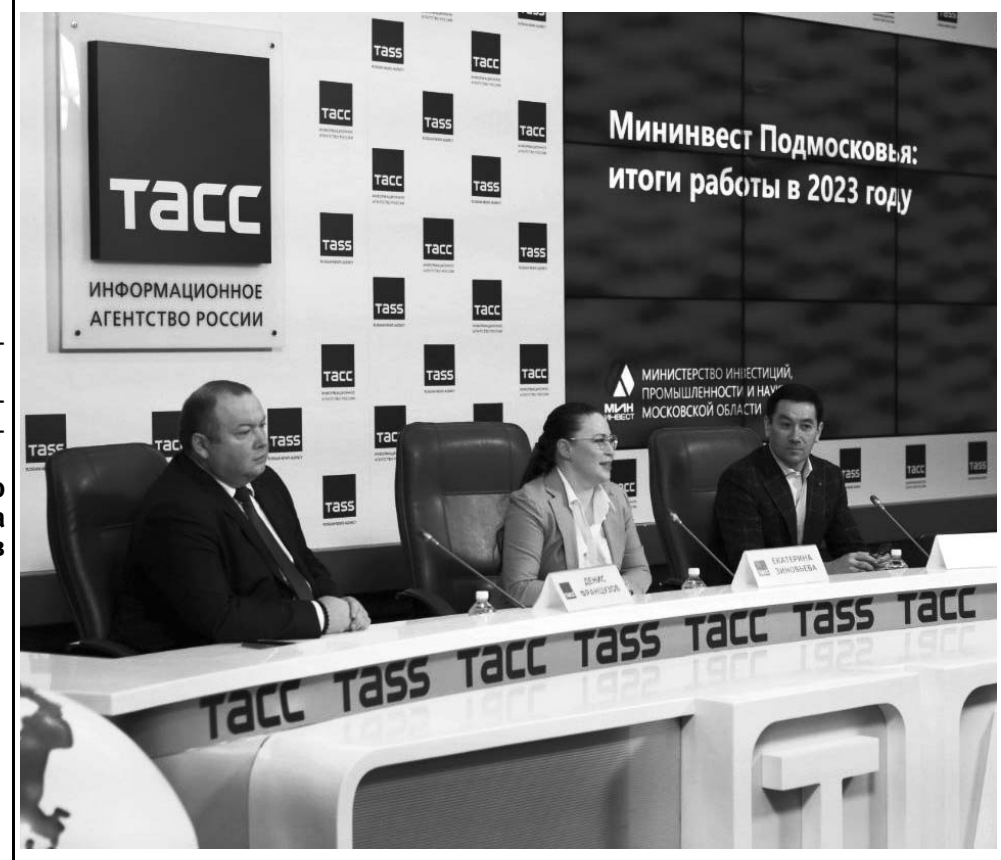

Старт созданию особой экономической зоны «Большой Серпухов» в Московской области будет дан в следующем году. Об этом на пресс-конференции по итогам 2023 года сообщила заместитель председателя правительства – министр инвестиций, промышленности и науки Московской области Екатерина Зиновьева.

– ОЭЗ «Большой Серпухов» планируется создать в рамках объединения городских округов Серпухов, Пущино и Протвино на юге Московской области в целях реализации инвестиционного потенциала территорий. Плановые показатели проекта ОЭЗ – 3000 новых рабочих мест и 8 млрд рублей привлеченных инвестиций, – рассказала Зиновьева.

Зампред также отметила, что в 2024 году планируется инициировать расширение ОЭЗ «Дубна».

КОРПОРАЦИЯ МСП: АО «РОСГЕО» УТВЕРДИЛО ПРОГРАММУ ПО РАЗВИТИЮ СУБЪЕКТОВ МСП В ЦЕЛЯХ ИХ ПОТЕНЦИАЛЬНОГО УЧАСТИЯ В ЗАКУПКАХ ТОВАРОВ

АО «Росгео» утвердило программу по развитию субъектов МСП в целях их потенциального участия в закупках товаров.

АО «Росгео» на Цифровой платформе МСП в период с 01.02.2024 по 13.02.2024 проводит отбор заявок субъектов МСП на участие в программе с последующей возможностью заключения офсетного договора на поставку алмазного бурового инструмента «Инструменты рабочие сменные для станков или для ручного инструмента прочие, не включенные в другие группировки».

Мероприятие проводится в рамках реализации АО "Росгео" Программы по развитию субъектов малого и среднего предпринимательства в целях их потенциального участия в закупках товаров (работ, услуг).

ПРЕДПРИЯТИЕ ИЗ ХИМОК УВЕЛИЧИЛО ВЫРАБОТКУ С ПОМОЩЬЮ НАЦПРОЕКТА НА 23%

Компания «ГС-ПРО» из подмосковных Химок оптимизировала производство в рамках национального проекта «Производительность труда». Предприятие специализируется на изготовлении металлических строительных конструкций и компонентов. Об этом сообщает пресс-служба Министерства инвестиций, промышленности и науки Московской области.

В качестве пилотного потока на предприятии было выбрано производство защитно-охранного ограждения ЗБН (1). Этот стройматериал используется для ограждения городской территории, предназначенной для проведения строительных работ. Именно этот вид продукции имеет наибольшую долю по выручке предприятия.

Эксперты Регионального центра компетенций (РЦК) Московской области совместно с сотрудниками предприятия сначала провели диагностику процесса, а затем наметили планы по оптимизации.

Благодаря применению инструментов бережливого производства удалось снизить время протекания процесса на 27%, сократить запасы в потоке на 34% и увеличить выработку на 23%. Команда наметила планы дальнейшего развития предприятия: рост производительности труда на 5% и расширение проектов оптимизации, в том числе и по востребованным на рынке типам продукции.

Заявку на участие в нацпроекте «Производительность труда» можно через портал Производительность.рф (https://производительность.рф/) или обратившись в РЦК Московской области (https://t.me/RCK_MO).

Больше о поддержке бизнеса можно узнать на инвестпортале Московской области (https://invest.mosreg.ru/) и в Telegram-канале Мининвест Подмосковья (https://invest.mosreg.ru/).

В ПОДМОСКОВЬЕ ЗА СЧЁТ ПРОГРАММЫ ИМПОРТОЗАМЕЩЕНИЯ УВЕЛИЧАТ ПРОИЗВОДСТВО КИСЛОРОДНЫХ КОНЦЕНТРАТОРОВ

Импортозамещение в области медицинского газоснабжения станет возможным благодаря программе «Земля за 1 рубль». Проект ООО «Интегра-РУС» направлен на развитие текущего производства оборудования для получения кислорода для лечебно-профилактических учреждений – кислородных концентраторов. Концентраторы стационарного и контейнерного исполнения являются важным элементом модернизации российских лечебных учреждений. Отечественное производство этого оборудования позволит обеспечить независимость медучреждений от зарубежных поставщиков кислорода.

– Инвестиции в проект компании «Интегра-РУС», который реализуют в городском округе Истра, составят около 17 млн рублей. За счет развития производства на предприятии будет дополнительно создано 13 рабочих мест. Ввод объекта в эксплуатацию запланирован на 2026 год. Мощность предприятия позволит выпускать до 6-7 кислородных концентраторов в год, – рассказала заместитель председателя правительства – министр инвестиций, промышленности и науки Московской области Екатерина Зиновьева.

ООО «Интегра-РУС» является российской производственно-инжиниринговой компанией. Она разрабатывает инновационные и индивидуальные решения в области медицинского газоснабжения, а именно концентраторов кислорода контейнерного исполнения для лечебных учреждений во всех регионах России и странах ближнего зарубежья, в том числе: проектирование, строительство, ввод в эксплуатацию с последующим сервисным обслуживанием систем медицинского газоснабжения. Особое значение проект имеет для медучреждений, находящихся в отдаленных регионах или работающих в полевых условиях, куда сложно организовывать регулярные поставки кислорода.

– Кислородные концентраторы имеют жизненно важное значение. Инвестпроект «Интегра-РУС» позволит увеличить производство концентраторов кислорода для обеспечения ими российских медицинских учреждений. На предоставленном участке площадью 3,4 тыс. кв. м будет построен современный производственный комплекс, за счёт чего предприятие сможет перенести существующее производство с арендуемых площадей на новую площадку, а также расширить производственную линейку, – рассказала министр имущественных отношений Московской области Наталья Адигамова.

Медицинское газоснабжение — система газопроводов, медицинских консолей и источников газа, необходимая для обеспечения учреждения медицинскими газами. Системами оснащаются как больницы, госпитали и прочие лечебные учреждения, так и научно-исследовательские институты, где газ может подводиться к объектам исследований. Ключевым оборудованием для производства медицинского кислорода являются кислородные концентраторы. Преимуществом концентратора кислорода является то, что они позволяют получать кислород повышенной концентрации (до 95%) из атмосферного воздуха. Кислород на концентраторах производится 24 часа в сутки.

ПОДМОСКОВНЫЕ РАЗРАБОТКИ В ОБЛАСТИ МЕДИЦИНЫ ИСПОЛЬЗУЮТ В ЗОНЕ СВО

Компания «Гербарион» из подмосковного городского округа Богородский является одним из поставщиков медицинских материалов в зону СВО. В частности, компания направляет эластичные бинты собственного производства. Об этом сообщает пресс-служба Министерства инвестиций, промышленности и науки Московской области.

Подмосковное предприятие выпускает уникальный продукт – фиксирующий эластичный бинт. Этот перевязочный материал в значительной степени превосходит по своим практическим свойствам марлевые бинты – края повязки не рассыпаются, высокая плотность полотна обеспечивает хорошее прилегание, эластичность бинтов обеспечивает удобство при наложении повязки и ее долговечность при эксплуатации.

Фиксирующий эластичный бинт – это уникальная разработка ООО «Гербарион». В 2021 году компания за эту разработку получила премию Губернатора Московской области в сферах науки, технологий, техники и инноваций за коммерциализацию научных и (или) научно-технических результатов.

Сегодня этот продукт также широко используется в российских медицинских и лечебных учреждениях.

ВАРИКОЗА НЕТ
КЛИНИКА ЛАЗЕРНОЙ ХИРУРГИИ

ВАРИКОЗ – БОЛЕЗНЬ ЦИВИЛИЗАЦИИ!

Когда в разговорах среди друзей знакомых возникает тема варикоза, то, как правило, выясняется, что все воспринимают это заболевание как нечто привычное и не страшное – что-то вроде насморка. Между тем, по оценкам Всемирной Организации Здравоохранения варикоз считается одной из самых опасных болезней нашего времени. Специалисты ВОЗ включили варикоз в список болезней цивилизации.

Многие знакомы с болезнью вен не понаслышке: кто-то столкнулся с ней лично, а у кого-то от варикоза пострадали близкие. Людей с этим недугом мы встречаем каждый день, но особенно часто вздутые вены атакуют пожилых - свыше 50% лиц старше 60 лет страдают от этой проблемы. Усугубляют течение болезни **сопутствующие хронические заболевания**, которых почти у каждого пожилого человека имеется несколько наименований.

Профессиональный образ значительной части работающего населения — прямая дорога к хронической венозной недостаточности и расширению вен на ногах. Ежедневная работа на ногах приносит застой крови, а затем и варикоз: сначала периодические **боли и отёки в ногах, а потом и узловатые вены.** Сидячая работа замедляет венозный отток, стенки вен растягиваются. Мышцы ног напряжены в течение дня. Застой крови приводит к ощущению тяжести и «распирания» вен изнутри, появлению отёков. А там, где кровь никуда не движется, скоро могут появится тромбы.

Тромбоз - самое грозное осложнение варикоза. Тромбы, образовавшиеся на внутренних стенках сосудов, могут закупорить венозный просвет и даже оторваться, вызывая инсульт, тромбоэмболию или инфаркт, способные привести к внезапной смерти или параличу.

Чтобы установить точный диагноз одних только внешних признаков недостаточно, нужны дополнительные исследования. Флебологи клиники лазерной хирургии «Варикоза нет» из Москвы проводят пациентам **ультразвуковое дуплексное сканирование.** Этот метод позволяет выявить состояние сосудов, оценить их структуру, функцию, проходимость поверхностных вен, состоятельность клапанов, а также определить направление и интенсивность кровотока.

К сожалению, реальность такова, что несмотря на высокую угрозу для жизни, многие не торопятся к врачу - вдруг потребуется операция, а это больно, сложно, страшно… К счастью, это не так. В клинике лазерной хирургии «Варикоза нет» существуют эффективные щадящие методы лечения варикозной болезни.

Эндовенозная лазерная облитерация (ЭВЛК) – является золотым стандартом лечения варикозной болезни. Современные способы лечения варикоза позволяют сделать этот процесс максимально эффективным и безболезненным, благодаря высокотехнологичному оборудованию и проведению процедуры строго под контролем УЗИ. Лазерное лечение не требует госпитализации, проводится под местной анестезией, без разрезов и шрамов, без длительного восстановительного периода, вся процедура занимает не более часа.

Как показывает практика, **эффективность малоинвазивных лазерных процедур** с варикозными венами дает высокий результат и вероятность рецидивов при этом невероятно мала.

8 февраля в Клину ведет прием ведущий флеболог-диагност московской клиники лазерной хирургии «Варикоза нет». Консультация с УЗИ вен обеих ног стоит всего 1800 руб.

ЗАПИСЫВАЙТЕСЬ!
8 (499) 490-20-20
МЦ «Надежда», г. Клин, ул. Ленинградская, 2/11
варикозанет77.рф

Реклама. ООО «Варикоза нет». ИНН 5902044502. Акция действует с 01.02.2024г по29.02.2024г. Лицензии Л041-01167-59/00364692 от 22.09.2017г., Л041-01162-50/00554740 от 03.07.2018г.

ИМЕЮТСЯ ПРОТИВОПОКАЗАНИЯ. НЕОБХОДИМА КОНСУЛЬТАЦИЯ СПЕЦИАЛИСТА.

ЧИСТКА ПОДУШЕК И ПЕРИН
МЫ ПЕРЕЕХАЛИ, из «Колизея»!!!
ПРИ ПРЕДЪЯВЛЕНИИ ПЕНСИОННОГО УДОСТОВЕРЕНИЯ СКИДКА 10%
"ЧИСТЫЙ СОН"
ГРАФИК РАБОТЫ: Пн-Пт: 9:00-18:00 / Сб-Вс: 9:00-17:00
● Экологически безвредная чистка - подсушка пера с дезинфекцией и заменой наперника
● Двойная очистка от пыли, удаление мусора
Всего за 20–25 минут мы превратим вашу СТАРУЮ подушку в НОВУЮ
МЫ РАБОТАЕМ БОЛЕЕ 15 ЛЕТ
8 (925) 619-00-03
г. Клин, ул. Дзержинского (напротив кафе Алекс)
г. Солнечногорск, Центральный рынок

АВТОСЕРВИС
◆ КУЗОВНОЙ РЕМОНТ
◆ ПОКРАСОЧНЫЕ РАБОТЫ (КАМЕРА)
◆ ПОДБОР АВТОЭМАЛЕЙ
◆ РЕМОНТ ЛЮБЫХ ДВИГАТЕЛЕЙ
◆ РЕМОНТ ХОДОВОЙ ЧАСТИ
◆ КОМПЬЮТЕРНАЯ ДИАГНОСТИКА
Auto SERVICE WIZARD
ОПЛАТА НАЛ. И Б/НАЛ. РАСЧЁТ
РАБОТА ПО ДОГОВОРАМ
г. Клин, Талицкий проезд, д.54, стр. 2 (10-ый поселок – тер. Лесхоза)
8(963)771-32-33
8(903)598-72-73

МЫ ПЕРЕЕХАЛИ!!!
Редакция газет «Клинская Неделя» и «Рекламная Неделька», а также «Дорожное Радио Клин» переехали на новый адрес.
НАШ НОВЫЙ АДРЕС:
г. Клин, ул. Ленина, д. 8, 2 этаж, офис 19-3
8(49624)2-70-15
8(909)904-71-32

!! ВНИМАНИЕ !!
В НАШЕЙ ГАЗЕТЕ НОВАЯ УСЛУГА
Подать строчное объявление теперь можно сообщением на WhatsApp
8(968)406-83-51

ПОЛИГРАФИЯ • • ВИЗИТКИ • БУКЛ
СТОВКИ • • КАЛЕНДАРИ • СТИКЕРЫ
ВИЗИТКИ • • БУКЛЕТЫ • • ПОЛИГРАФ
КАЛЕНДАРИ • 8(49624)2-70-15 •
СТИКЕРЫ • ЛИСТОВКИ • • ПЛАКАТЫ
8(49624)2-70-15 • ЛОГОТИПЫ

ПОЧЕМУ ТАК ВАЖНА РЕКЛАМА ДЛЯ МАЛОГО БИЗНЕСА?

Главный инструмент привлечения внимания потребителей к определенному товару или услуге – это реклама. Она не только формирует спрос, стимулирует рынок сбыта. Одна из главных целей рекламных кампаний – сформировать общественное мнение, поднять интерес целевой аудитории к продвигаемому продукту.

Сегодня рекламу можно встретить повсеместно: от промороликов по ТВ до расклейки листовок в подъездах. Таким образом, потребитель постоянно находится в рекламном информационном поле. Причем правильно налаженная, эффективная коммуникация позволяет достаточно долгое время удерживать внимание, интерес потребителя.

1. ПОВЫШАТЬ ОСВЕДОМЛЕННОСТЬ О ВАС

Одним из самых непосредственных результатов рекламы является повышение осведомленности людей и (или) компаний о вашем бренде, продукте или услуге. Потенциальным клиентам, вероятно, придется столкнуться с вашим бизнесом несколько раз, прежде чем они начнут вас помнить, и рекламные кампании помогут вам в этом.

Маркетологи часто используют платную рекламу не только для того, чтобы предстать перед большим количеством людей, но и для того, чтобы привлечь внимание одних и тех же людей несколько раз.

2. ОБУЧАТЬ ПОТРЕБИТЕЛЕЙ

Помимо простого повышения осведомленности, реклама помогает вам информировать потребителей о том, как ваши продукты или услуги могут помочь им, и что означает ваш бренд.

Вы можете использовать рекламные кампании для более глубокого понимания всего – от миссии вашей компании до ценности того, что вы продаете.

3. ПОВЫШАТЬ СВОЮ РЕПУТАЦИЮ

Реклама позволяет повысить репутацию вашего бизнеса. Объявления, вызывающие чувство симпатии, доказывают свое влияние на рост продаж, поэтому реклама может влиять на восприятие. Например, если у вас было какое-либо негативное воздействие, показ рекламы, которая подчеркивает положительную часть вашего бизнеса, может отвлечь потенциальных потребителей от нежелательного внимания.

4. ПРИОБРЕТАТЬ НОВЫХ КЛИЕНТОВ

Привлечение новых клиентов является обязательным условием для развития бизнеса. Реклама важна, потому что она с помощью сообщений, обращенных непосредственно к людям из вашей целевой аудитории, может помочь вам охватить большее их количество.

5. УДЕРЖИВАТЬ ТЕКУЩИХ КЛИЕНТОВ

Удержание клиентов – основа роста бизнеса. Вам нужны лояльные, постоянные клиенты – люди, которые любят ваш бренд, рекомендуют вас из уст в уста и, вероятно, тратят больше денег на ваш продукт или услугу.

Эффективная реклама стимулирует повторные продажи, возвращая внимание клиентов к вам.

Вы можете использовать рекламные кампании для перенацеливания членов вашей целевой аудитории, включая людей, которые уже входят в вашу клиентскую базу. Поскольку вы постоянно напоминаете своим покупателям о своем бренде, пробуждая их интерес новыми продуктами или скидками для постоянных клиентов, они будут продолжать чувствовать связь с вами и покупать у вас, а не обращаться к вашим конкурентам.

6. СТАТЬ ВПЕРЕДИ КОНКУРЕНТОВ

Каким бы бизнесом вы ни занимались, у вас есть конкуренты. Реклама важна хотя бы потому, что ею занимаются все. Если вы не будете использовать рекламу, чтобы привлечь внимание людей к своему бренду, ваши конкуренты с радостью окажутся в центре внимания. И если вы слишком долго будете оставаться в тени, вы потеряете актуальность в сознании потребителей.

Чтобы оставаться впереди конкурентов, особенно в перенасыщенных отраслях, необходимо постоянное воздействие. Помимо охвата, который вы получаете «из уст в уста», реклама может помочь вам в этом.

7. ДЕЛАТЬ БОЛЬШЕ ПРОДАЖ

При ответе на вопрос «почему важна реклама» было бы упущением не упомянуть о ее влиянии на продажи. Реклама – это мощный инструмент, помогающий малому бизнесу зарабатывать деньги, необходимые для выживания и процветания.

Поскольку реклама помогает вам достичь высокой рентабельности инвестиций, у вас будет дополнительный доход, который вы сможете реинвестировать в свой бизнес для непрерывного цикла рекламы и роста.

Почему важна реклама? Она важна потому, что может стимулировать рост бизнеса. Реклама работает на усиление маркетинга малого бизнеса и помогает привлечь нужную аудиторию с помощью позитивных, целенаправленных сообщений, которые превращают потенциальных клиентов в клиентов-покупателей.

Реклама помогает переориентировать аудиторию, независимо от того, стремитесь ли вы повысить узнаваемость бренда или же хотите привлечь постоянных клиентов.

ФУНКЦИИ И ЗАДАЧИ РЕКЛАМЫ

- Информирует аудиторию о новинках, изменениях стоимости товара, акциях, свойствах и преимуществах продвигаемого продукта;
- Формирует положительное отношение аудитории к отдельным брендам или конкретным товарам;
- Способствует повышению спроса на тот или иной продукт;
- Стимулирует рынок сбыта.
- Налаживание обратной связи с аудиторией.

ПРЕИМУЩЕСТВА РЕКЛАМЫ

Положительные качества этого маркетингового инструмента очевидны:

- Рекламный продукт информирует покупателя о новых товарах и слугах.
- Социальные промо-кампании побуждает потребителя задуматься о чем-то более важном, нежели забота о материальном благополучии.
- Способствует развитию информационных технологий, повышает конкурентоспособность предприятий.
- Кроме того, что промоушен привлекает внимание аудитории к определенному продукту, в целом он положительно влияет на общекультурный уровень общества, помогает сохранять традиционные ценности, влияет на мировоззрение человека.

ОСНОВНЫЕ ВЫВОДЫ

Реклама значительно увеличивает доступность вашего бренда для релевантных клиентов.

Рекламные кампании в интернете предлагают расширенные возможности таргетинга, которые могут повысить рентабельность инвестиций.

Реклама напрямую влияет на продажи и доходы многих предприятий малого бизнеса.

ООО «2 МК» приглашает на работу:
ГЛАВНОГО МЕХАНИКА ПРОИЗВОДСТВЕННОГО ОБОРУДОВАНИЯ
МЕНЕДЖЕРА ПО РАБОТЕ С МАРКЕТПЛЕЙСАМИ
ОПЕРАТОРОВ ШВЕЙНОГО ОБОРУДОВАНИЯ
ОПЕРАТОРОВ РЕЗКИ ПОРОЛОНА
ЭЛЕКТРИКОВ
ШВЕЙ
УБОРЩИКОВ (МЕХАНИЗИРОВАННАЯ УБОРКА)
ПРУЖИНЩИКОВ
ОФОРМЛЕНИЕ ПО ТК РФ. СВОЕВРЕМЕННАЯ ЗАРАБОТНАЯ ПЛАТА.
г. Клин, Ленинградское шоссе, д. 88 км, стр. 3
Дополнительная информация по тел. 8(925)138-78-42

РАБОТА
В тёплый цех на деревообрабатывающее производство в г. Клин
ТРЕБУЮТСЯ НА ПОСТОЯННУЮ РАБОТУ
ОФОРМЛЕНИЕ ОФИЦИАЛЬНОЕ!
РАЗНОРАБОЧИЕ
З/П ДО 100 000 ₽
ГРАФИК 6/1, 5/2, 2/2
МАСТЕР СМЕНЫ
З/П ПО РЕЗУЛЬТАТАМ СОБЕСЕДОВАНИЯ
По вопросам трудоустройства обращаться по телефону:
+7- 963-626-45-12
Звонить с 9:00 до 18:00

ПАО "ХИМЛАБОРПРИБОР"
Объявляет набор персонала на следующие вакансии:
- ВЫДУВАЛЬЩИК СТЕКЛОИЗДЕЛИЙ (С ОБУЧЕНИЕМ)
- СЛЕСАРЬ МЕХАНОСБОРОЧНЫХ РАБОТ
- ШЛИФОВЩИК СТЕКЛОИЗДЕЛИЙ (С ОБУЧЕНИЕМ)
- ТЕХНИК–ЛАБОРАНТ
- НАЛАДЧИК ТЕХНОЛОГИЧЕСКОГО ОБОРУДОВАНИЯ
- СТЕКЛОДУВ (С ОБУЧЕНИЕМ)
- ТОКАРЬ ПО МЕТАЛЛУ
- ФРЕЗЕРОВЩИК
- ВОДИТЕЛЬ А/М («В», «С»)
- СИСТЕМНЫЙ АДМИНИСТРАТОР
- ОТЖИГАЛЬЩИК СТЕКЛОИЗДЕЛИЙ
- ИНЖЕНЕР–ТЕХНОЛОГ ПО СТЕКЛУ
- ТРАНСПОРТИРОВЩИК
- ОПЕРАТОР СТЕКЛОФОРМУЮЩИХ МАШИН

Оформление в соответствии с ТК РФ, полный соцпакет.
Отсрочка от призыва на военную службу по мобилизации.
г.Клин, ул.Папивина, 3
По вопросам трудоустройства обращаться по тел.: 2-24-04

Служба информации:
Тел.: 8 /49624/ 2-70-15
E-mail: klin-vest@mail.ru
№3 (1043) 1 февраля 2024г.
nedelka-klin.ru

НЕДВИЖИМОСТЬ КУПЛЮ

• ДАЧУ 8-962-904-16-52
• ДОМ, дачу, участок, т.8-499-490-47-01
• КВАРТИРУ, комнату, т.8-499-490-47-01
• УЧАСТОК 8-962-904-16-52

НЕДВИЖИМОСТЬ

• АН "ЗЕЛЕНЫЙ ГОРОД". Покупка. Продажа. Участки. Дома. Дачи. Квартиры. Комнаты. т. 8-499-490-47-01
• СРОЧНЫЙ выкуп вашей квартиры комнаты участка дома дачи 8-499-490-47-01

УСЛУГИ СТРОИТЕЛЬСТВО

• КОЛОДЦЫ 8-905-751-91-51

РАБОТА ТРЕБУЮТСЯ

ТРЕБУЕТСЯ
СЕКРЕТАРЬ
ВЕДЕНИЕ ДОКУМЕНТООБОРОТА
Работа с таблицами EXCEL, WORD. Сложных навыков не требуется ДОПОЛНИТЕЛЬНОЕ обучение во время работы.
з/п от 40 000 руб.
8(985)760-93-89

• ОХРАННИК на кпп карьер ПМК 8. График 2/2 ЗП. 1600руб. сутки. Тел.8-909-971-10-17
• РАЗНОРАБОЧИЙ на базу отдыха с проживанием. Без в/п. т.89268707026
• СОТРУДНИКИ в ГБР ЗП. 2700руб. сутки. УЧО и водительское удостоверение обязательно. Тел. 8-909-971-10-17

ТРЕБУЕТСЯ слесарь-сантехник, электрик для обслуживания многоквартирного жилого дома. т. 8/905/191-89-36

ТРЕБУЕТСЯ: дворник на уборку придомовой территории. т. 8/905/191-89-36

ТРЕБУЕТСЯ
ГРУЗЧИК-КОМПЛЕКТОВЩИК
График 5/2 с 8 до 17
Зп 60 000 руб. (на руки)
г. Клин
8-989-585-35-44

• ТРЕБУЮТСЯ Грузчики, Склад, в холодное время года склад отапливается,сборка товара (моющие и чистящие средства), з/п 35000,0-40000,0, график 5/2 с 08:00-17:00).тел: 8963-770-73-97 Наталья.

ПРОДАМ РАЗНОЕ

• ДРОВА березовые, колотые, т. 8-967-108-00-75

КУПЛЮ РАЗНОЕ

• КУПЛЮ старинные: иконы и картины от 80 000 руб., книги до 1940г. статуэтки, сервизы, золотые монеты, знаки, самовары, колокольчики. Тел. 8-920-075-40-40

УСЛУГИ РАЗНОЕ

АВТОКРАНЫ
до 31 метра
АВТОВЫШКА
до 22 метров
8-910-453-06-94

• МАССАЖ тела на дому. т.8-966-117-85-70 т.8-909-160-73-44
• РЕМОНТ и установка стиральных и посудомоечных машин 8-985-251-05-73
• РЕМОНТ квартир. Строительство домов. Электрика. Сантех работы. т.8-926-933-70-60
• РЕМОНТ холодильников и стиральных машин на дому. Гарантия. Выезд по району, 8906-550-0612
• УНИЧТОЖЕНИЕ тараканов, клопов. Быстро и недорого.89253563307

ВСЕ ЧАСТНЫЕ ОБЪЯВЛЕНИЯ
ВЫ МОЖЕТЕ ПОДАТЬ В НАШЕМ ОФИСЕ ПО АДРЕСУ:
г. Клин, ул. Ленина, д. 8
2 этаж, офис 19-3
ИЛИ ПО ТЕЛЕФОНУ:
8 (49624)2-70-15

ВНИМАНИЮ КЛИНСКИХ ПОЭТОВ И ПИСАТЕЛЕЙ!

Ваши литературные произведения достойны быть представленными широкому кругу читателей. Но, к сожалению, высокая стоимость услуг типографии часто не позволят напечатать книги даже минимальным тиражом.

Наша редакция готова помочь авторам: по минимальной цене сделать предпечатную подготовку и разместить ваши книги на нашем сайте, где они смогут найти своего читателя.

В дальнейшем, когда у вас появится возможность оплатить типографские услуги, эти книги можно будет напечатать, поскольку вся необходимая для этого подготовка уже сделана.

Наш проект называется «Денник Пегаса» и с его первыми результатами вы можете ознакомиться на нашем сайте https://nedelka-klin.ru/vashi-idei-svadba/.

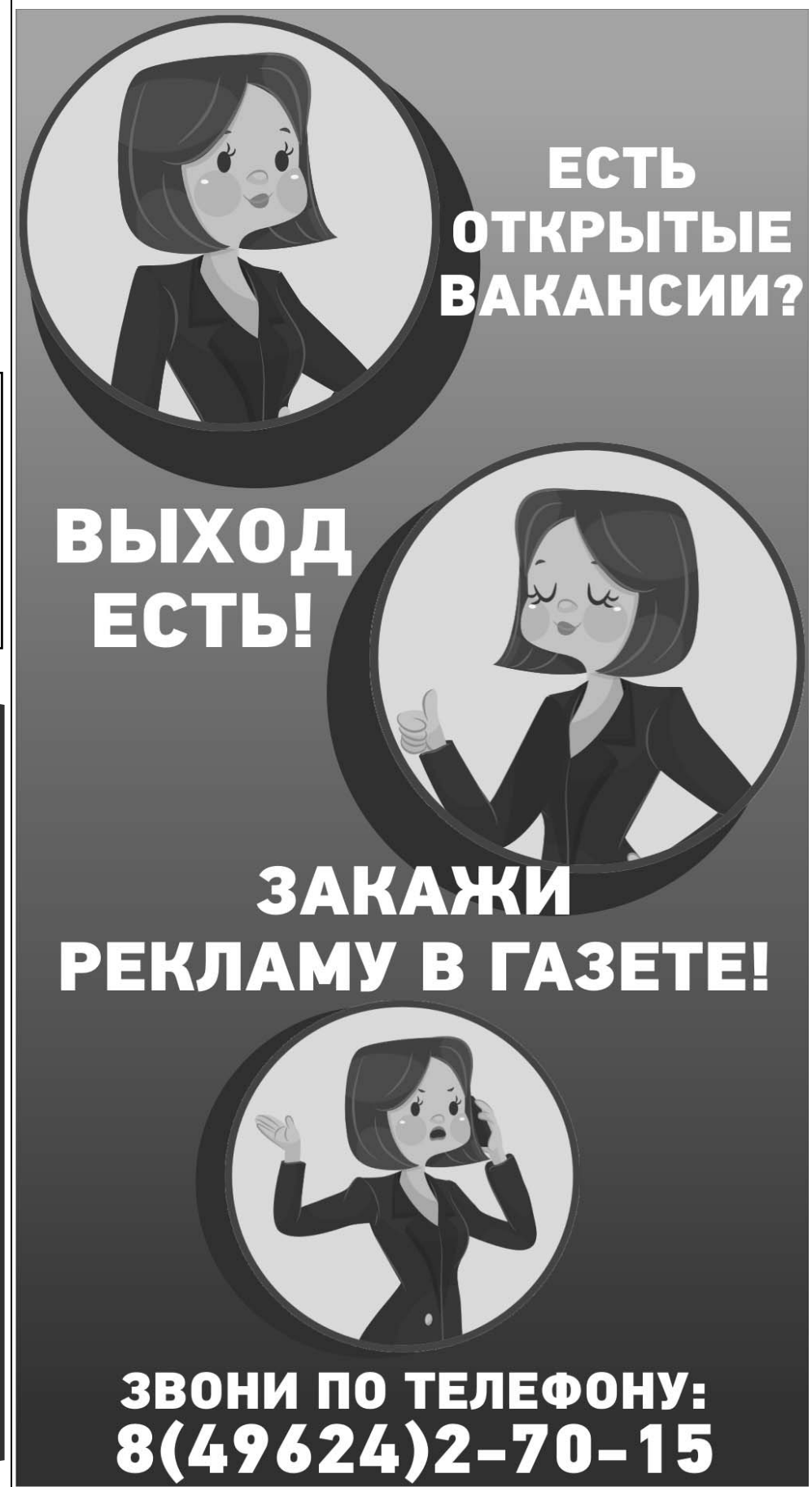

Клинская городская прокуратура
на страже жизни и здоровья граждан

ПОПАЛСЯ С НАРКОТИКАМИ

Приговором Клинского городского суда Московской области от 11.01.2024 года Кулиничев И.Н. признан виновным в совершении преступления, предусмотренного ч. 1 ст. 228 УК РФ (в совершении незаконного приобретения и хранения без цели сбыта психотропного вещества в значительном размере), и осужден к наказанию в виде штрафа в доход государства в размере 20 000 рублей.

Кулиничев И.Н. в неустановленный день июня 2023 года незаконно приобрел для личного употребления психотропное вещество – амфетамин, массой 0,67 грамм, которое стал хранить при себе. 23 августа 2023 года Кулиничев И.Н., передвигаясь на автомобиле, был остановлен сотрудниками ДПС 1Б 1П ДПС «Северный», в ходе личного досмотра изъято психотропное вещество.

Государственное обвинение по данному уголовному делу поддержано городской прокуратурой.

В настоящее время приговор в законную силу не вступил.

Старший помощник Клинского городского прокурора юрист 1 класса М.И. Савинова

НУЖНО СМОТРЕТЬ КУДА ЕДЕШЬ

Приговором Клинского городского суда Московской области от 10.01.2024 года Гордеева М.В. признана виновной в совершении преступления, предусмотренного ч. 1 ст. 264 УК РФ (в совершении нарушения лицом, управляющим автомобилем, правил дорожного движения, повлекшее по неосторожности причинение тяжкого вреда человеку) и осуждена к наказанию в виде ограничения свободы сроком на 1 год с установлением ряда ограничений.

23 июня 2023 года Гордеева М.В., управляя транспортным средством, выполняя маневр задним ходом, проявив невнимательность к дорожной обстановке, совершила наезд на пешехода, причинив ему тяжкий вред здоровью.

Государственное обвинение по данному уголовному делу поддержано городской прокуратурой.

В настоящее время приговор в законную силу не вступил.

Старший помощник Клинского городского прокурора юрист 1 класса М.И. Савинова

ЗА ПОЕЗДКУ В ПЬЯНОМ ВИДЕ ПРИДЕТСЯ ОТРАБОТАТЬ 300 ЧАСОВ

Приговором Клинского городского суда Московской области от 12.01.2024 года Хайбулаев А.К. признан виновным в совершении преступления, предусмотренного ч. 1 ст. 264.1 УК РФ (в совершении управления транспортным средством лицом, находящимся в состоянии опьянения, подвергнутым административному наказанию за невыполнение законного требования уполномоченного должностного лица о прохождении медицинского освидетельствования на состояние опьянения), и осужден к наказанию в виде обязательных работ сроком на 300 часов с лишением права заниматься деятельностью, связанной с управлением транспортными средствами, управление которыми регламентируется Правилами дорожного движения Российской Федерации, сроком на 2 года.

8 октября 2023 года Хайбулаев А.К., будучи лишенным права управления транспортными средствами, вновь управлял транспортным средством в состоянии алкогольного опьянения. Двигаясь по автодороге М-11 «Нева» был остановлен и задержан сотрудниками ДПС 1Б 1П ДПС «Северный» ГИБДД ГУ МВД России по Московской области.

Государственное обвинение по данному уголовному делу поддержано городской прокуратурой.

В настоящее время приговор в законную силу не вступил.

Старший помощник Клинского городского прокурора юрист 1 класса М.И. Савинова

В ПОДМОСКОВЬЕ НАЧАЛСЯ ПРИЕМ ЗАЯВОК НА СОЦИПОТЕКУ ДЛЯ МЕДРАБОТНИКОВ

В Московской области стартовал прием заявок от медработников на участие в программе «Социальная ипотека». Подать документы можно, обратившись в кадровую службу своей медицинской организации.

– Целый комплекс мер соцподдержки для медработников внедрен в Подмосковье. Так, уже 9-й год реализуется программа соципотеки, по которой врачи, фельдшеры, рентгенолаборанты и медсестры могут обзавестись собственным жильём. За это время ей воспользовались уже более 1 800 медиков. В этом году мы планируем выдать еще 160 свидетельств, – сказала Первый заместитель Председателя Правительства Московской области Светлана Стригункова.

В рамках программы специалисты получают от Московской области 50% от стоимости жилья в качестве первоначального взноса. В течение 10 лет ежемесячно выплачивается компенсация суммы основного долга - сам получатель социальной ипотеки платит только проценты по кредиту.

С полным перечнем специальностей можно ознакомиться тут (https://mz.mosreg.ru/download/document/13694813).

Также в Московской области реализуются другие меры соцподдержки медработников: компенсация аренды жилья, предоставление земельного участка под строительство дома, программы «Земский доктор», «Приведи друга» и другие. Подробная информация размещена на сайте https://rabota-vrachom.ru/.

Служба информации:
Тел.: 8 /49624/ 2-70-15
E-mail: klin-vest@mail.ru
№3 (1043) 1 февраля 2024г.
nedelka-klin.ru

ВРАЧИ РЕКОМЕНДУЮТ

ВРАЧ ЕКАТЕРИНА ИВАННИКОВА ПЕРЕЧИСЛИЛА БЛЮДА ИЗ «ГОЛУБЫХ ЗОН» К ПРАЗДНИЧНОМУ СТОЛУ

Руководитель Клиники диетологии и нутритивной поддержки Российского геронтологического научно-клинического центра РНИМУ им. Н.И. Пирогова, врач-эндокринолог, врач-диетолог, кандидат медицинских наук Екатерина Владимировна Иванникова перечислила рецепты долголетия для праздничного меню.

Одним из важных принципов питания долгожителей, проживающих в так называемых «голубых зонах», является употребление большого количества растительной пищи.

«Голубыми зонами» называются места на планете с самой большой продолжительностью жизни и наибольшим количеством долгожителей. Голубыми зонами признаны – остров Окинава (Япония), остров Сардиния (Италия), Город Лома-Линда (Калифорния, США), остров Икария (Греция), полуостров Никоя (Коста-Рика).

Ученые, изучающие способы продления здоровой жизни, установили минимальное содержание овощей и зелени в рационе человека - не менее 400 грамм в сутки. Именно такое количество растительной клетчатки позволяет сохранить здоровье и замедлить процессы старения организма. Поэтому врач рекомендует ежедневно добавлять в свой рацион эти продукты, используя разнообразные варианты приготовления. И праздники не должны быть исключением.

Врач Екатерина Иванникова предложила варианты необычных блюд с добавлением овощей и зелени по рецептуре «голубых зон», которые подойдут для новогоднего стола.

ХУМУС ИЗ ЖАРЕНОЙ СВЕКЛЫ

Его можно подавать с овощным ассорти или кусочком хлеба. Свекла содержит антиоксиданты и другие геропротекторы, которые обладают противовоспалительными свойствами. Потребление свеклы позволяет защитить сосудистую стенку, способствует притоку питательных веществ и кислорода к мозгу с током крови, сердцу и мышцам.

САЛАТ ИЗ КАПУСТЫ КАЛЕ С ТУШЕНЫМИ ЯБЛОКАМИ

Кале – отличный источник биодоступного кальция. Кальций из этого растения усваивается на 25% лучше, чем молочный. Биодоступный кальций – это форма кальция, которая легко усваивается нашим организмом.

СОУС ПЕСТО ИЗ КИНЗЫ И ГРЕЦКИХ ОРЕХОВ

Подавайте эту свежую ореховую пасту с теплым, свежеиспеченным хлебом. Грецкие орехи богаты жирными кислотами омега-3, антиоксидантами и противовоспалительными веществами, которые очень полезны для работы головного мозга. Вещества, содержащиеся в грецких орехах, снижают воспалительную нагрузку на организм, поддерживают здоровье сердца, предотвращают рак, борются с диабетом, улучшают когнитивные функции и способствуют хорошему сну. Однако нужно помнить, что во всем необходима мера, и порция должна быть небольшой.

Запеченные брюссельская капуста и тыква с вяленой клюквой и дижонским соусом

Брюссельская капуста богата витаминами С и А, а также глюкозинолатами. Эти вещества помимо того, что придают продукту терпкий вкус, участвуют в формировании условного «защитного щита» организма от воспалительных процессов, которые лежит в основе как преждевременного старения, так и возраст-ассоциированных заболеваний.

ВЕГЕТАРИАНСКАЯ ЛАЗАНЬЯ

Лазанья – отличное основное праздничное блюдо, которое можно приготовить заранее. Добавление грибов в это классическое блюдо стимулирует иммунитет и обеспечивает противоопухолевый эффект. Однако важно помнить, что грибов должно быть небольшое количество, и людям с хроническим панкреатитом от них лучше отказаться.

ОВОЩНОЙ ВЕЛЛИНГТОН

Теплый овощной Веллингтон – хорошая замена любому основному блюду на праздничном столе. В этом блюде содержатся богатые питательными веществами овощи, столь любимые жителями «голубых зон». Шпинат способствует повышению уровня гемоглобина, выводит токсины, уменьшает воспалительные процессы, поддерживает здоровье нервной системы. Но будьте аккуратны с ним, если у вас подагра или мочекаменная болезнь.

ИМБИРНОЕ ПЕЧЕНЬЕ

Жители Окинавы часто добавляют имбирь в различные блюда. Имбирь способен бороться с раковыми клетками, уменьшать воспаление и снижать стресс, что делает его ингредиентом, достойным любого праздничного лакомства. Свежий имбирь следует употреблять в небольшом количестве, а людям с хроническими заболеваниями органов ЖКТ и гастритом лучше от него отказаться. Семена льна богаты клетчаткой, омега-3 жирными кислотами, укрепляют сердечно-сосудистую систему.

Полные рецепты блюд можно найти на сайте о здоровом долголетии «Возраст онлайн» по ссылке - https://vozrast-online.ru/temy/zabota-o-sebe/vkusno-i-poleznoretsepty-blyud-k-novogodnemu-stolu

Материал подготовлен пресс-службой Российского национального исследовательского медицинского университета имени Н.И. Пирогова специально для газеты «Клинская Неделя»

Важно!
Информация предоставлена в справочных целях.
О противопоказаниях и побочных действиях спрашивайте у специалиста и ни при каких обстоятельствах не занимайтесь самолечением. При первых признаках заболевания обратитесь к врачу.

ПОДМОСКОВНЫЕ ТРАВМАТОЛОГИ НАПОМНИЛИ, ЧТО ОТСУТСТВИЕ РАЗМИНКИ ПРИВОДИТ К ПЕРЕЛОМАМ

В Московскую областную детскую травматолого-ортопедическую больницу (МОДКТОБ) поступил 15-летний юноша с жалобами на сильную боль в колене. Проведенная диагностика выявила у пациента отрыв бугристости большеберцовой кости, то есть отрыв фрагмента кости в месте прикрепления сухожилия. Как выяснилось, к травме привело пренебрежение разминкой и желание поскорее приступить к прыжкам в высоту, чтобы дотронуться рукой до баскетбольного кольца.

– Отрыв бугристости большеберцовой кости — это тяжелая травма, которая требует обязательного хирургического лечения для восстановления полноценного объёма движений нижней конечности. При проведении ревизии коленного сустава мы обнаружили многооскольчатый перелом. Отломки кости зафиксировали винтами, а связку подшили биодеградируемым, то есть рассасывающимся, швом, – рассказал заведующий травматолого-ортопедическим отделением №3 Сергей Катин.

После полного восстановления пациенту будет проведена повторная операция для удаления металлических конструкций. Также в дальнейшем его ждет длительный реабилитационный период. Врачи призывать быть аккуратными и не пренебрегать разминкой перед физической нагрузкой.

ДОЛГОПРУДНЕНСКИЕ НЕЙРОХИРУРГИ СПАСЛИ 32-ЛЕТНЕГО МУЖЧИНУ С ГЕМАТОМОЙ ГОЛОВНОГО МОЗГА ПОСЛЕ ПАДЕНИЯ НА ЛЬДУ

В приёмное отделение Долгопрудненской больницы бригадой скорой помощи был доставлен 32-летний пациент в тяжёлом состоянии. Как выяснилось, мужчина поскользнулся на льду. При падении он сильно ударился головой и кратковременно потерял сознание. Затем у него появились судороги и рвота. Проведённое обследование выявило у него гематому в правой лобной и височно-затылочной долях, перелом правой височной кости с переходом на теменную.

– После дообследования и предоперационной подготовки, выполненных в отделении реанимации, мужчина был экстренно направлен в операционную. Пациенту была проведена декомпрессивная трепанацию черепа и удаление острой гематомы. После операции пациент находился под усиленным наблюдением в палате интенсивной терапии отделения реанимации, а затем был переведён в палату нейрохирургического отделения, – рассказал нейрохирург Долгопрудненской больницы Шамиль Сагариев.

На данный момент мужчина находится в удовлетворительном состоянии и в скором времени будет выписан на амбулаторное лечение.

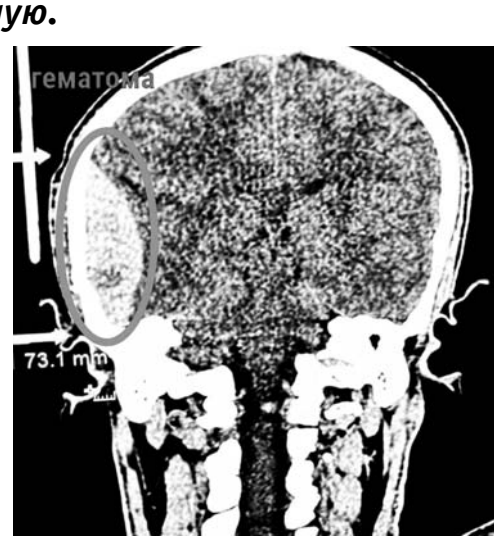

ХИРУРГИ РДКБ УДАЛИЛИ ГИГАНТСКОЕ НОВООБРАЗОВАНИЕ СРЕДОСТЕНИЯ У ДЕВОЧКИ

Трехлетняя девочка из Ульяновской области поступила в Российскую детскую клиническую больницу – филиал РНИМУ им. Н.И. Пирогова Минздрава РФ с огромным новообразованием средостения. Опухоль размером 11х8х8 сантиметров занимала более 60% правой плевральной полости пациентки. Специалисты отделения реконструктивной и восстановительной хирургии грудной полости при помощи малоинвазивных видеоэндоскопических технологий успешно удалили образование.

Диагноз у девочки заподозрили по месту жительства: во время плановой рентгенографии врачи обнаружили затемнение правой половины грудной клетки. Компьютерная томография позволила уточнить диагноз — гигантское образование средостения (пространство в грудной клетке между легкими), которое плотно прилегало к окружающим тканям и сдавливало жизненно важные структуры.

Для хирургического лечения пациентку направили в РДКБ.

– Нам удалось выполнить малоинвазивную торакоскопическую операцию через точечные проколы в грудной стенке, — рассказал кандидат медицинских наук, заведующий отделением Евгений Сергеевич Андреев. — Это длительная, планомерная и скрупулезная работа. Необходимо было аккуратно отделить образование от прилегающих анатомических структур без их повреждения.

На основании гистологического исследования врачи утвердили диагноз — доброкачественная тератома. После успешной операции девочка быстро восстановилась, и через четыре дня ее выписали домой. В дальнейшем состояние пациентки будут наблюдать и контролировать при помощи рентгенографии и компьютерной томографии грудной клетки.

– В мировой медицинской литературе мы не нашли публикаций, которые описывают малоинвазивное торакоскопическое удаление опухоли таких больших размеров, — отметил Евгений Сергеевич.

Специалист уточнил, что применение подобных технологий помогает добиться не только хороших косметических результатов, но и существенно сокращает время реабилитации пациентов в послеоперационном периоде, позволяет быстрее вернуться к активной жизни.

Хирурги отделения реконструктивной и восстановительной хирургии грудной полости Российской детской больницы обладают большим опытом применения малоинвазивных методов хирургических вмешательств на органах средостения. За 18 месяцев с начала проведения подобных операций торакоскопическое удаление образований средостения выполнили 24 пациентам.

Материал подготовлен пресс-службой Российского национального исследовательского медицинского университета имени Н.И. Пирогова специально для газеты «Клинская Неделя»

Служба информации:
Тел.: 8 /49624/ 2-70-15
E-mail: klin-vest@mail.ru
№3 (1043) 1 февраля 2024г.
nedelka-klin.ru

ЧТО НИ ДЕНЬ, ТО ПРАЗДНИК

1 ФЕВРАЛЯ ПРАВОСЛАВНЫЕ ОТМЕЧАЮТ МАКАРЬЕВ ДЕНЬ

Сегодня, 1 февраля 2024 года, четверг, отмечается Макарьев день. Это – православный праздник. Расскажем о нем поподробнее.

История

Святой Макарий жил в Египте. После смерти родителей он удалился в Фаранскую пустыню. Спустя несколько лет заделался учеником святого Антония Великого. В 40 лет стал священником и настоятелем у монахов, живших в Скитской пустыне.

Ежедневно его посещало большое количество людей, просящих помощи или совета. Чтобы хоть немного времени проводить в молитвах, Макарию пришлось вырыть пещеру под своей кельей, в которой он и скрывался.

Ему приписывают многие чудеса, среди которых даже воскрешение мертвых. Самым большим вкладом преподобного Макария в христианство считаются оставленные им труды.

Традиции и обряды

В Макарьев день нежелательно работать. В данный народный праздник сложилась традиция встречаться с близкими и друзьями за чашкой горячего чая.

В этот день принято растапливать самовар при помощи валенок. Считается, что после этого валенки обретают силу излечивать болезни ног. Тот, кто будет их носить, сможет вылечить ноги и оградить себя от других недугов на целый год.

Особое внимание уделяется огню в печи. Если удается разжечь сразу все поленья так, что устье печки становится золотым, значит, в доме будет царить мир и достаток.

1 февраля знахарки заговаривали зубы.

Чтобы дети хорошо учились, надо усердно помолиться в этот день Иоанну Златоусту. Молитвы этому святому также помогают избавиться от чувства отчаяния и разочарования в жизни.

Приметы

Если высокое атмосферное давление быстро падает, ветер меняется с восточного на северо-восточный – ждите снега с усиливающимся ветром.

Первый день февраля выдался ясным – ждите ранней весны!

Какова погода на Макария, таков и весь февраль. Ясный солнечный день – ранняя весна, а если метель разгуляется или пасмурно будет – долго будет и метельная погода.

Морозный день – к жаркому лету.

Теплая погода на Макария – первая половина лета будет дождливой.

Много звезд на небе – зима будет продолжительной, и потепления ждать не приходится.

Метель в этот день – к снегопаду на Масленичной неделе.

Круги вокруг солнца – к метели.

С крыш капает – весна будет ранней.

Чаепитие на Макарьев день помогает избавиться от болей в животе. Особенно хорош чай с ромашкой и зверобоем.

В эту ночь снятся вещие сны, которые сбываются уже на следующий день.

Если в первый день февраля переступить порог своего дома со словами: «Из дома иду барином, а в дом вернусь боярином», можно заговорить себя от хворей и слабоумия на весь год.

Именины

Именины отмечают Федор, Теодор, Савва, Петр, Николай, Марк, Макар, Ефим, Арсений, Антон.

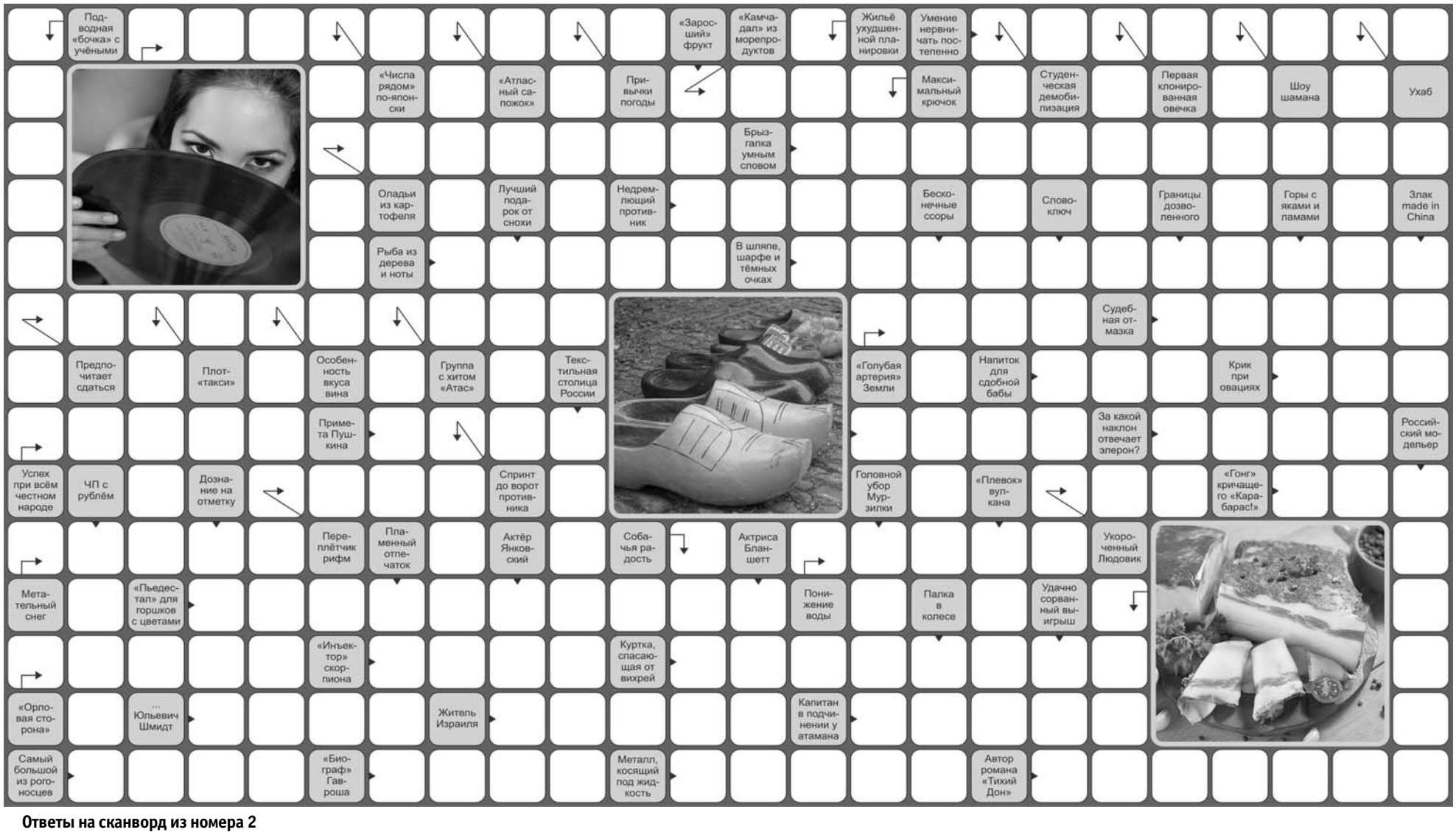

Ответы на сканворд из номера 2

По горизонтали:

Пирамида, Иосиф, Тиканье, Кредит, Угломер, Баян, Аффлек, Домкрат, Бонсай, Театр, Реферат, Ангел, Размах, Игумен, Царевна, Тимон, Пауза, Каа, Увар, Арамис, Маг, Знак, Стража, Опята, Ивняк, Иней, Нанос, Муму, Оттиск, Склероз, Окоп, Метла, Дремота, Рало.

По вертикали:

Маклай, Дрейф, Саундтрек, Фильм, Тимур, Карате, Зазубривание, Тибетец, Хьюстон, Такелаж, Орава, Кама, Архив, Неудачник, Фетр, Рим, Незнание, Знамение, Епископ, Наст, Ода, Угон, Аляска, Майкл, Замер, Крузо, Ритм, Жест, Пост, Ура, Мол.

МИНИ-ФУТБОЛ

«ЗУБОВО» УЖЕ НЕ ДОГНАТЬ

Похоже, в этом сезоне чемпионской гонки за первенство Клина мы не увидим.

Слишком далеко убежало «Зубово» от преследователей. Может быть, последний шанс остановить лидера был у команды СШ, но молодежь им не воспользовалась. Хотя подопечные Вадима Шаталина бились из последних сил. Первый тайм они отстояли на 0:0. Однако во втором сказался класс футболистов «Зубова». Два мяча Сумкина и один Зеленова привели лидера к победе со счетом 3:0.

Фото Иван Першин

Егор Сумкин, игрок команды «Зубово», автор дубля:

– СШ – один из принципиальных соперников, в игре с которым нужно было обязательно побеждать. С чем наша команда успешно справилась. Соперник, несмотря на короткую скамейку, показал хорошую игру. Но у нас хватило мастерства и опыта, чтобы забить три мяча.

– Как прокомментируете момент с удалением Шведова?

- Я четко момент не видел. Но судья пояснил, что после фола наш игрок толкнул соперника. В меньшинстве тяжело играть. Но грамотно выстроились, и вратарь сыграл уверенно. Поэтому не пропустили.

Вадим Шаталин, тренер команды СШ:

– Начали неплохо, да и в целом достойно выглядели. Но объективно не хватило людских ресурсов. Трех игроков сегодня не было. Первый мяч пропустили как раз тогда, когда готовили смену. Второй гол – индивидуальная ошибка. Ну и третий получили за 4 секунды до конца, когда пошли ва-банк. Свои моменты не реализовали при том, что при счете 1:0 играли две минуты четыре на три. Ну и надо отметить команду «Зубово». Мы в этом чемпионате обошлись без «легионеров», а у них они играют заметную роль. На большом поле, думаю, преимущество будет у нас, а в мини-футболе сегодня мы похуже.

Результаты других матчей лиги «1»: «Даймонд» – «Ветераны» 1:3, «Горсвет» – «Химик-Алферово» 3:7

		И	В	Н	П	М	О
1	«Зубово»	9	8	1	0	38-17	25
2	«Химик-Алферово»	9	6	1	2	42-16	19
3	СШ	9	4	3	2	34-14	15
4	«Союз Десантников»	9	4	1	4	26-34	13
5	«Ветераны»	9	4	1	4	20-28	13
6	«Марков Лес»	9	3	1	5	26-29	10
7	«Горсвет»	10	3	0	7	23-47	9
8	«Даймонд»	10	0	2	8	16-40	2

ВОЛЕЙБОЛ

ЛИДЕРЫ ПОБЕЖДАЮТ

28 января в Слободе прошёл 11 тур открытого первенства городского округа Клин. Лидеры одержали очередные победы: «50+» – «Динамо» 0:3 (15:25, 21:25, 24:26); «Слобода» – «Поварово» 1:3 (25:20, 26:28, 15:25, 21:25); «Спас-Заулок» – «СВ» 1:3 (15:25, 13:25, 25:22, 17:25); «Пушка» – «Сенеж» 3:0 (тех.); «Слобода» – «Пушка» 3:1 (тех.).

	Положение лидеров	Победы	Партии	Очки
1	«Поварово» (Солнечногорск)	11	+22	32
2	«Динамо»	11	+22	31
3	«СВ»	8	+13	27
4	«Слобода»	8	+13	25
5	«Вектор» (Дмитров)	8	+15	23
6	«Викинг»	5	-7	16
7	«Сенеж» (Солнечногорск)	3	-15	8
8	«50+»	3	-21	7
9	«Пушка»	2	-18	8
10	«Спас-Заулок»	1	-26	3

ХОККЕЙ

КИПЯТ СТРАСТИ НА ЛЕДОВЫХ АРЕНАХ

В 10-м матче чемпионата Ночной хоккейной лиги ЛХК «Зубово» едва не спас, казалось бы, вчистую проигранный матч.

27 января. «Нара» (Наро-Фоминск) – ЛХК «Зубово» 6:4 (2:0, 3:1, 1:3)

1:0 – (2), 2:0 – (14), 3:0 – (21), 4:0 – (25), 5:0 – (28), 5:1 – Стародубцев (32), 5:2 – Сеченов (48), 5:3 – Аветисян (50), 5:4 – Воронов (51), 6:4 – (55)

В Студенческой лиге возобновилось регулярное первенство. Клинские ребята вдоволь покуражились над соперником.

28 января. «РГСУ-Клин» - «Армада» (Одинцово) 8:3 (3:1, 1:1, 4:1)

0:1 – (4), 1:1 – Хмельницкий (12), 2:1 – Онищенко (15), 3:1 – Жуковский (18), 4:1 – Онищенко (27), 4:2 – (33), 5:2 – Анпалов (45), 6:2 – Онищенко (46), 6:3 – (54), 7:3 – Анпалов (55), 8:3 – Хмельницкий (60).

ДАЙДЖЕСТ

НОВОСТИ СПОРТА КОРОТКОЙ СТРОКОЙ

27 января в 5-м микрорайоне состоялась традиционная гонка «Народная лыжня - 2024». Кроме клинчан на старт вышли лыжники из Солнечногорска, Зеленограда, Химок и Москвы. По подсчетам организаторов в гонке приняли участие полтысячи человек.

С 26 по 28 января в Санкт-Петербурге состоялись традиционные всероссийские соревнования по карате «Невский факел», посвящённые 80-й годовщине полного освобождения Ленинграда от фашистской блокады. Высоковчанка Анна Бибикова дошла до финала и в нем достойно боролась за «золото». При итоговом счете 2:2 судьи отдали победу сопернице нашей спортсменки. Анна Бибикова получила серебряную медаль.

С 23 по 27 января Суздаль принимал всероссийский турнир по кикбоксингу «Золотое кольцо». Клинчане: Андрей Зазуля, Дарья Мамей, Егор Апосту и Севда Омарова стали победителями в своих категориях.

Клинские спортсмены выступили в первенстве Московской области по легкой атлетике среди юниоров. Оно проводилось 27-28 января в Щелкове. Воспитанники Клинской СШОР имени М.В. Трефилова завоевали две медали высшего достоинства: Даниил Волков в беге на 3000 м и Полина Малюгина в спортивной ходьбе на 3 км.

в ООО «СПЕКТР»
ТРЕБУЮТСЯ:
ПОВАРА
ОХРАННИКИ
Полный соц пакет, зарплата стабильная.
8 963 699 87 78

ROTENSTEIN КОМПАНИЯ ЗАНИМАЕТСЯ СТРОИТЕЛЬСТВОМ ЭЛИТНЫХ ДОМОВ И КОТТЕДЖЕЙ ПРЕМИУМ-КЛАССА ПОД КЛЮЧ
ПРИГЛАШАЕТ СОИСКАТЕЛЕЙ НА ВАКАНСИЮ
БУХГАЛТЕРА ПО РАСЧЕТУ
ЗАРАБОТНОЙ ПЛАТЫ И ПРОВЕДЕНИЮ БАНКОВСКИХ ОПЕРАЦИЙ
МЫ ПРЕДЛАГАЕМ:
Оформление по ТК РФ. Г/р: с Пн-Пт, с 9:00 - 18:00 (перерыв на обед 1 час).
Материальная помощь в социально-значимых случаях.
Место работы: г. Зеленограде на территории Технополис Москва (Алабушево).
8 980 217 68 80

НАКАЛ® оборудование для термообработки
Компания «Накал» - лидер в производстве термооборудования приглашает на постоянную работу в город Солнечногорск:
- СЛЕСАРЬ-САНТЕХНИК
- ИНЖЕНЕР-МЕХАНИК
- ИНЖЕНЕР-ЛАБОРАНТ
- НАЛАДЧИК ОБОРУДОВАНИЯ
- ИНЖЕНЕР АСУ ТП (ПРОГРАММИСТ)
- ПОДСОБНЫЙ РАБОЧИЙ
- СЕКРЕТАРЬ
- ФУТЕРОВЩИК
- СЛЕСАРЬ
- ЭЛЕКТРОМОНТАЖНИК
- СВАРЩИК ПОМОЩНИК ДИРЕКТОРА ПТК
- ЭКОНОМИСТ
- УБОРЩИЦА
- ВОДИТЕЛЬ ПОГРУЗЧИКА

Официальное трудоустройство, достойная заработная плата.
ПОДРОБНОСТИ ПО ТЕЛЕФОНУ: 8-965-225-06-65

Компания АКВАТЕК по производству сантехнической продукции проводит набор в связи расширением :
- ОПЕРАТОР УСИЛЕНИЯ 90 000 р.
- ВОДИТЕЛЬ ПОГРУЗЧИКА 70 000 р.
- ОБРЕЗЧИК ПРОДУКЦИИ 70 000 р.
- ОПЕРАТОР ПОКРАСОЧНО-СУШИЛЬНОЙ КАМЕРЫ 60 000 р.
- СЛЕСАРЬ СБОРЩИК 60 000 р.

Мы предлагаем только хорошие условия работы: полный соц пакет, бесплатные горячие обеды, своевременные выплаты без задержек, карьерный рост.
8-964-724-53-45

ТРЕБУЮТСЯ
// ГРУЗЧИКИ
// КОМПЛЕКТОВЩИЦЫ
// УБОРЩИЦЫ
Только граждане РФ и РБ. Ежедневные авансы (от 3 000 до 5 000 руб.)
Зарплата от 100 000 руб. Вахта: 35 смен/122 500 руб., 45 смен/157 500 руб.
Место работы: Москва и Московская область, г. Тверь.
8-965-111-81-32

ООО «ТОРГОВЫЙ ДОМ»
В магазин строительных материалов дер. Масюгино
ТРЕБУЮТСЯ
ПРОДАВЕЦ В ОТДЕЛ ХОЗТОВАРЫ з/п от 35 000 руб.
ГРУЗЧИКИ з/п от 40 000 руб.
8-968-849-10-82

АНТИПСОРИАЗ
Забудьте о псориазе! Уникальный фитокрем "Антипсориаз" из свежих соков растений. Длительное очищение кожи на срок более одного года во многих случаях. Не содержит гормонов. Спрашивайте в Клину: аптека "ОАЗИС", ул. Чайковского, 99, тел.: 8(496 24)5-83-48; Горячая линия и заказ почтой: 8(495) 506-81-84.
Декларация № ЕАЭС N RU Д-RU.НВ32.В.11612/20.
Патент РФ №2246935 www.antipsoriaz.ru.
Имеются противопоказания. Перед применением проконсультироваться со специалистом.

В ГРУЗОВОЙ АВТОСЕРВИС ТРЕБУЮТСЯ
АВТОСЛЕСАРЯ
МОТОРИСТЫ
СВАРЩИКИ
ЗАРАБОТНАЯ ПЛАТА от 70 000 руб.
Адрес: дер. Коноплино, вл. 31, стр. 38
8-925-624-24-12 Алексей

ОПТОВАЯ КОМПАНИЯ СИМБАТ
Складской комплекс в г. Клин
приглашает:
НАЧАЛЬНИКА СКЛАДА
от 60 000 руб.
КЛАДОВЩИКОВ
от 55 000 руб.
ГРУЗЧИКОВ
от 50 000 руб.
АДРЕС СКЛАДА: г. Клин, ул. Терешковой, дом 2
8 (909) 639-39-00, 8 (909) 639-38-25
звонить с 9 до 18 (кроме выходных)

G·FLOORS NORTH
В СВЯЗИ С ОТКРЫТИЕМ В Г. КЛИН НОВОЙ ПРОИЗВОДСТВЕННОЙ ПЛОЩАДКИ «ДЖИФЛОРС СЕВЕР»
ТРЕБУЮТСЯ
- ОПЕРАТОРЫ СТАНКОВ С ЧПУ
- УЧЕНИКИ ОПЕРАТОРОВ (С ОБУЧЕНИЕМ)
- ОПЕРАТОРЫ АВТОМАТИЧЕСКИХ И ПОЛУАВТОМАТИЧЕСКИХ ЛИНИЙ В ДЕРЕВООБРАБОТКЕ
- ШПАКЛЕВЩИКИ
- ЭЛЕКТРОМЕХАНИК / НАЛАДЧИК ОБОРУДОВАНИЯ
- УКЛАДЧИКИ-УПАКОВЩИКИ
- ВОДИТЕЛИ ПОГРУЗЧИКОВ
- СОРТИРОВЩИКА
- ОПЕРАТОРА ПРЕССА

Мы гарантируем:
Достойный уровень оплаты труда
Обучение «с нуля»
Удобный график работы
Официальное оформление
Корпоративный транспорт
8 926 916 90 67 8 929 964 64 06

Разместить рекламу в газете «Клинская Неделя» и «Клинская Рекламная Неделька»
можно в нашем офисе по адресу: ул. Ленина, д. 8 (2 эт., оф. 19-3) или по телефону 8(49624)2-70-15

Адрес редакции и издателя:
141600, Московская область,
г. Клин, ул. Лавровская Дорога, 27б.
Справки по телефону 8(49624)2-70-15
E-mail: klin-vest@mail.ru

Электронная версия газеты доступна на www.nedelka-klin.ru.

Газета зарегистрирована в Управлении Федеральной службы по надзору в сфере связи, информационных технологий и массовых коммуникаций по Центральному федеральному округу за ПИ № ТУ50-02232.
Учредитель – ООО «ВИКО ПЛЮС».
Главный редактор - Ярмак О. В. +7 (905)7744000

Тираж 10 000 экз.
Отпечатано в филиале ОАО «ПФОП» «Волоколамская типография»
Адрес: 143600, М.О., г. Волоколамск, ул. Парковая, 9.
Заказ №0155-24
Время подписания в печать: по графику -18.30, фактически - 18.30 31.01.2024
Периодичность: 1 раз в неделю

16+

За содержание рекламных объявлений и номера телефонов ответственность несут рекламодатели. Мнение автора может не совпадать с позицией редакции. Рукописи не рецензируются и не возвращаются. Перепечатка материалов только с разрешения редакции. Цена свободная.

Выпуск издания осуществлён при финансовой поддержке Министерства цифрового развития, связи и массовых коммуникаций Российской Федерации.
Материалы под рубрикой «Реклама» публикуются на коммерческой основе.